

แผนพัฒนาท้องถิ่น [พ.ศ. ๒๕๖๖-๒๕๗๐]

ฉบับบททวน
ครั้งที่ ๑/๒๕๖๖



๐๔๒-๘๑๐๕๖๖



www.huaipichai.go.th



saraban@huaipichai.go.th

คำนำ

การจัดทำยุทธศาสตร์การพัฒนาขององค์กรปกครองส่วนท้องถิ่น ดำเนินการภายใต้แนวทางการจัดทำงบประมาณแผนพัฒนาท้องถิ่น ตามระเบียบกระทรวงมหาดไทยว่าด้วยการจัดทำแผนพัฒนาขององค์กรปกครองส่วนท้องถิ่น พ.ศ.๒๕๔๘ และที่แก้ไขเพิ่มเติมฉบับที่ ๓ พ.ศ. ๒๕๖๑ ซึ่งกำหนดให้องค์กรปกครองส่วนท้องถิ่นในเขตจังหวัดต้องมีความสอดคล้องกับทิศทางการพัฒนาของแผนพัฒนาจังหวัด/กลุ่มจังหวัด แผนพัฒนาภาค แผนพัฒนาเศรษฐกิจและสังคมแห่งชาติ และยุทธศาสตร์ชาติ ๒๐ ปี เพื่อให้องค์กรปกครองส่วนท้องถิ่นในเขตจังหวัดใช้เป็นกรอบแนวทางในการจัดทำและประสานแผนพัฒนาท้องถิ่นในเขตจังหวัด

องค์การบริหารส่วนตำบลห้วยพิชัย ได้จัดทำยุทธศาสตร์การพัฒนาขององค์กรปกครองส่วนท้องถิ่นในเขตตำบลห้วยพิชัย (พ.ศ. ๒๕๖๖-๒๕๗๐) เพื่อแสดงทิศทางการพัฒนาการดำเนินงานในภาพรวมขององค์กรปกครองส่วนท้องถิ่น ให้มีความสอดคล้องกับทิศทางการพัฒนาในระดับต่างๆตลอดถึงผลการดำเนินงานในภาพรวมขององค์กรปกครองส่วนท้องถิ่นทั้งตำบล ซึ่งการพัฒนาท้องถิ่นจะสำเร็จได้ต้องเกิดจากการผลักดันและประสานความร่วมมือจากทุกฝ่ายโดยเฉพาะหมู่บ้านเองจะต้องช่วยกันผลักดันให้เกิดผลในทางปฏิบัติ เพื่อให้เกิดประโยชน์สูงสุดกับประชาชนจึงจะถือว่าเป็นความสำเร็จของการจัดทำยุทธศาสตร์การพัฒนาขององค์กรปกครองส่วนท้องถิ่นอย่างแท้จริงและบูรณาการยุทธศาสตร์การพัฒนาขององค์กรปกครองส่วนท้องถิ่นไปสู่การปฏิบัติได้อย่างเป็นรูปธรรมและเกิดผลประโยชน์โดยรวมส่งผลให้ประชาชนในตำบลและมีคุณภาพชีวิตที่ดีขึ้นในทุกด้าน

องค์การบริหารส่วนตำบลห้วยพิชัยขอขอบคุณทุกภาคที่เกี่ยวข้องและมีส่วนร่วมในการจัดทำยุทธศาสตร์การพัฒนาขององค์การบริหารส่วนตำบลห้วยพิชัย(พ.ศ.๒๕๖๖-๒๕๗๐) ได้สำเร็จตามวัตถุประสงค์และนำยุทธศาสตร์การพัฒนาขององค์กรปกครองส่วนท้องถิ่นในเขตจังหวัดเลยไปเป็นกรอบในการจัดทำแผนพัฒนาท้องถิ่น(พ.ศ.๒๕๖๖-๒๕๗๐) ต่อไป

งานวิเคราะห์นโยบายและแผน

องค์การบริหารส่วนตำบลห้วยพิชัย

สารบัญ

เรื่อง	หน้า
ส่วนที่ ๑ สภาพทั่วไปและข้อมูลพื้นฐาน	๑ - ๖
(๑) ด้านกายภาพ	๑
(๒) ด้านการเมืองการปกครอง	๒
(๓) ด้านประชากร	๓
(๔) สภาพสังคม	๓
(๕) ระบบบริการพื้นฐาน	๔
(๖) ระบบบริการเศรษฐกิจ	๔
(๗) ศาสนา ประเพณี วัฒนธรรม	๕
(๘) ทรัพยากรธรรมชาติ	๕
(๙) ศักยภาพในตำบล	๕ - ๖
ส่วนที่ ๒ ยุทธศาสตร์องค์การปกครองส่วนท้องถิ่น	๗ - ๑๒
(๑) ความสัมพันธ์ระหว่างแผนพัฒนาระดับมหภาค	๗
(๒) ยุทธศาสตร์ขององค์การปกครองส่วนท้องถิ่น	๑๖
(๓) การวิเคราะห์เพื่อพัฒนาท้องถิ่น	๒๕
ส่วนที่ ๓ การนำแผนพัฒนาท้องถิ่นไปสู่การปฏิบัติ	๔๓ - ๑๑๑
(๑) ยุทธศาสตร์การพัฒนาและแผนงาน	๔๓
(๒) บัญชีโครงการพัฒนาท้องถิ่น	๔๔ - ๑๑๑
ผ.๐๑ บัญชีสรุปโครงการพัฒนา	๔๔ - ๔๕
ผ.๐๒ รายละเอียดโครงการพัฒนา	๔๖ - ๙๑
ผ.๐๒/๑ รายละเอียดโครงการพัฒนา	๙๒ - ๑๐๘
ผ.๐๒/๑ รายละเอียดโครงการพัฒนา	๑๐๙
ผ.๐๓ บัญชีครุภัณฑ์	๑๑๐ - ๑๑๑
ส่วนที่ ๔ การติดตามและประเมินผล	๑๑๒ - ๑๒๕
(๑) การติดตามและประเมินผลยุทธศาสตร์	๑๑๒ - ๑๑๖
(๒) การติดตามและประเมินผลโครงการ	๑๑๗ - ๑๒๑
(๓) สรุปการพัฒนาท้องถิ่น	๑๒๒ - ๑๒๓
(๔) ข้อเสนอแนะในการจัดทำแผนพัฒนาท้องถิ่นในอนาคต	๑๒๔ - ๑๒๕

ส่วนที่ ๑

สภาพทั่วไปและข้อมูลพื้นฐาน

(๑.) ด้านกายภาพ

๑.๑ ที่ตั้ง

องค์การบริหารส่วนตำบลห้วยพิชัย ตั้งอยู่ทางทิศตะวันออกของอำเภอปากชม ห่างจากจังหวัดเลย ประมาณ ๙๐ กิโลเมตร และห่างจากอำเภอปากชมประมาณ ๑๐ กิโลเมตร ซึ่งมีอาณาเขตติดต่อดังนี้

- ทิศเหนือ ติดต่อกับ แม่น้ำโขงประเทศสาธารณรัฐประชาธิปไตยประชาชนลาว
- ทิศตะวันออก ติดต่อกับ ตำบลหาดคัมภีร์ และอำเภอน้ำโสม จังหวัดอุดรธานี
- ทิศตะวันตก ติดต่อกับ ตำบลปากชม อำเภอปากชม
- ทิศใต้ ติดต่อกับ ตำบลเชียงกลม

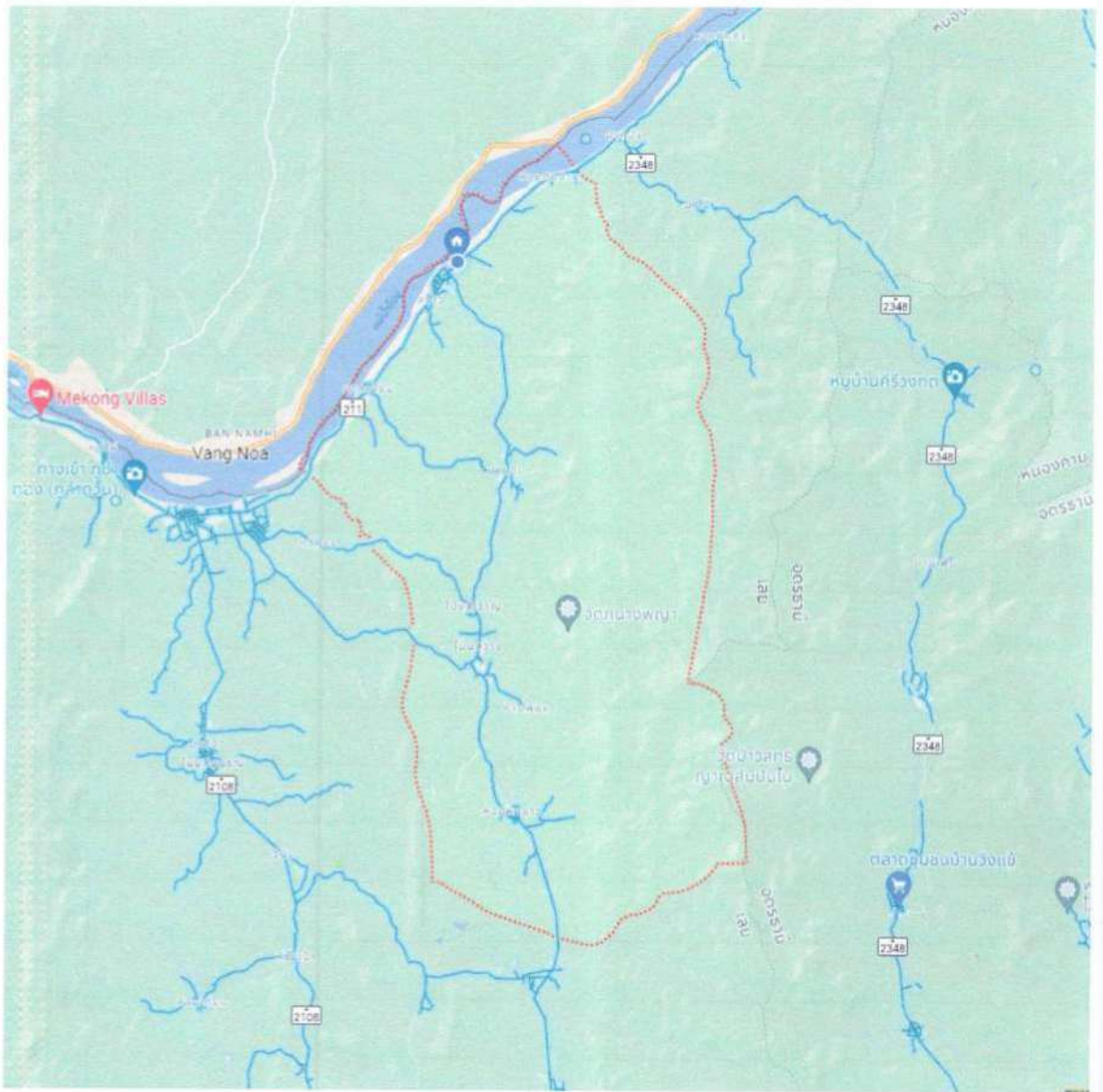

๑.๒ เนื้อที่

องค์การบริหารส่วนตำบลห้วยพิชัย มีเนื้อที่ทั้งหมดประมาณ ๑๑๖,๖๗๕ ไร่ หรือประมาณ ๑๘๖.๖๓ ตารางกิโลเมตร แยกเป็นพื้นที่การเกษตรประมาณ ๔๘,๐๐๐ ไร่ นอกจากนั้นเป็นพื้นที่สาธารณะประโยชน์และป่าสงวนแห่งชาติ

๑.๓ ภูมิประเทศ

ลักษณะภูมิประเทศ ขององค์การบริหารส่วนตำบลห้วยพิชัยส่วนใหญ่เป็นภูเขาและที่สูง มีที่ราบลุ่มตามแม่น้ำโขง ที่ราบลุ่มตามลำห้วยบ้าง พื้นที่ดังกล่าวเหมาะแก่การประกอบอาชีพเกษตรกรรมและเลี้ยงสัตว์

๑.๔ ภูมิอากาศ

สภาพอากาศขององค์การบริหารส่วนตำบลห้วยพิชัย มีสภาพอากาศที่แตกต่างกันมากระหว่างฤดูร้อนกับฤดูหนาว คือ ฤดูร้อนอากาศจะร้อนมาก และฤดูหนาวอากาศจะหนาวจัด อากาศโดยทั่วไปมี ๓ ฤดู คือ

ฤดูร้อน	เริ่มตั้งแต่	เดือน	มีนาคม	-	พฤษภาคม
ฤดูฝน	เริ่มตั้งแต่	เดือน	มิถุนายน	-	ตุลาคม
ฤดูหนาว	เริ่มตั้งแต่	เดือน	พฤศจิกายน	-	กุมภาพันธ์

(๒.) ด้านการเมือง/การปกครอง

๒.๑ จำนวนหมู่บ้าน ๑๐ หมู่บ้าน

หมู่ที่	ชื่อหมู่บ้าน	ผู้นำหมู่บ้าน	ครัวเรือน
๑	บ้านห้วยพิชัย	นายตี ศรีบุรินทร์	๒๙๗
๒	บ้านห้วยหินขาว	นายสมรักษ์ ฉลองชน	๒๒๔
๓	บ้านปากปัด	นางหนูเยี่ยม แผงศรีสาร	๒๗๓
๔	บ้านสงาว	นายสุภาพ มุลทากรรม	๓๔๓
๕	บ้านปากเนียม	นางสาวเพื่อน บุตรตา	๓๐๘
๖	บ้านโป่งสำราญ	นายโยเอ็ด ภัคดี	๒๒๖
๗	บ้านห้วยทับช้าง	นางสาวกาญจนา วินานนท์	๑๓๓
๘	บ้านโนนสวรรค์	นายณรงค์ศักดิ์ พสุมนต์เดโช	๓๔๖
๙	บ้านโนนสว่าง	นายสุทัศน์ บุญกว้าง	๗๐
๑๐	บ้านใหม่พัฒนา	นายสุพจน์ สารมโน	๒๒๘
รวม			๒,๕๔๘

(๓.) ประชากร

๓.๑ ข้อมูลจำนวนประชากร

หมู่ที่	ชื่อหมู่บ้าน	จำนวน ประชากร (คน)	ชาย (คน)	หญิง (คน)
๑	บ้านห้วยพิชัย	๙๐๓	๔๘๓	๔๒๐
๒	บ้านห้วยหินขาว	๖๒๒	๓๑๐	๓๑๒
๓	บ้านปากปัด	๗๙๓	๔๐๘	๓๘๕
๔	บ้านสงาว	๙๔๗	๔๘๓	๔๖๔
๕	บ้านปากเนียม	๘๗๘	๔๓๗	๔๔๑
๖	บ้านโป่งสำราญ	๖๘๖	๓๕๖	๓๓๐
๗	บ้านห้วยทับช้าง	๔๒๙	๑๙๙	๒๓๐
๘	บ้านโนนสวรรค์	๑,๐๑๕	๔๙๓	๕๒๒
๙	บ้านโนนสว่าง	๕๔๘	๒๘๑	๒๖๗
๑๐	บ้านใหม่พัฒนา	๖๘๐	๓๔๓	๓๓๗
		๗,๕๐๑	๓,๗๙๓	๓,๗๐๘

*หมายเหตุ ข้อมูล ณ กันยายน พ.ศ. ๒๕๖๔

๑.๕ จำนวนประชากรและจำนวนครัวเรือน ทั้งหมดของตำบลห้วยพิชัย

- จำนวนประชากรทั้งหมด ๗,๕๐๑ คน
- จำนวนครัวเรือนทั้งหมด ๒,๕๔๘ ครัวเรือน

(๔.) สภาพทางสังคม

๔.๑ การศึกษา

- ศูนย์พัฒนาเด็กเล็กก่อนวัยเรียน ๖ แห่ง
- โรงเรียนระดับประถมศึกษา ๔ แห่ง
- โรงเรียนมัธยม - แห่ง
- โรงเรียนขยายโอกาส - แห่ง
- ที่อ่านหนังสือประจำหมู่บ้าน ๘ แห่ง

๔.๒ สถาบันและองค์กรทางศาสนา

- วัด ๑๐ แห่ง
- สำนักสงฆ์ - แห่ง

๔.๓ การสาธารณสุข

- โรงพยาบาลสุขเสริมสุขภาพชุมชน ๒ แห่ง
- อัตราการมีใช้ส้วมราดน้ำ ร้อยละ ๑๐๐

๔.๔ ความปลอดภัยในชีวิตและทรัพย์สิน

- สถานีตำรวจ - แห่ง
- อาสาสมัครรักษาดินแดน - แห่ง
- ตำรวจชุมชน - แห่ง
- กองร้อยทหารพรานที่ ๒๑๐๔ ๑ แห่ง

(๕.) การบริการพื้นฐาน

๕.๑ การคมนาคม

- ถนนลาดยางจากตำบลไปยังอำเภอปากชม	๑๐๐	%
- ถนนหินลูกรัง	๑๐๐	%
- ถนนคอนกรีต	๑๐๐	%

๕.๒ การโทรคมนาคม

- ที่ทำการไปรษณีย์ (เอกชน)	จำนวน	-	แห่ง
- โทรศัพท์สาธารณะ	จำนวน	-	แห่ง

๕.๓ การไฟฟ้า

- ใช้ไฟฟ้าจากการไฟฟ้าส่วนภูมิภาคอำเภอห้วยพิชัย
- มีไฟฟ้าใช้ทุกครัวเรือน
- ไฟฟ้าสาธารณะริมทาง

๕.๔ โทรศัพท์

- ปัจจุบันทุกหมู่บ้าน ใช้โทรศัพท์เคลื่อนที่เป็นส่วนใหญ่

๕.๕ การประปา

- ประปาส่วนภูมิภาค	จำนวน	-	แห่ง
- ประปาหมู่บ้าน	จำนวน	๑๐	หมู่บ้าน

(๖.) ระบบเศรษฐกิจ

๖.๑ การประกอบอาชีพ

อาชีพ - เกษตรกรรม	๖๕	%
- รับจ้าง	๓๐	%
- รับราชการ	๕	%

๖.๒ การเกษตร

พืชเศรษฐกิจที่สำคัญ ได้แก่

- ๑) ข้าวโพดเลี้ยงสัตว์
- ๒) มันสำปะหลัง
- ๓) ยางพารา

๖.๓ ข้อมูลด้านแหล่งน้ำการเกษตร

อ่างเก็บน้ำอ่าง,ฝายน้ำล้นบ้านสงาว

๖.๔ แหล่งน้ำกิน น้ำใช้

- บ่อน้ำบาดาล	๒	แห่ง
---------------	---	------

แหล่งน้ำธรรมชาติ

- แม่น้ำที่ไหลผ่าน	จำนวน	๑	แห่ง
- ห้วย / หนอง / คลอง / บึง	จำนวน	๘	แห่ง
- บ่อน้ำสาธารณะ	จำนวน	๒๕	แห่ง
- บ่อน้ำตื้นสาธารณะ	จำนวน	๗	แห่ง

(๗.) ศาสนา ประเพณี วัฒนธรรม

๗.๑ นับถือศาสนา

ประชากรส่วนใหญ่ นับถือศาสนาพุทธ รองลงมาคือ ศาสนาคริสต์ และศาสนาอิสลาม ตามลำดับ

๗.๒ ประเพณีและงานประจำปี

- ประเพณี คือ ประเพณีเข้าพรรษา ประเพณีลอยกระทง ประเพณีสงกรานต์
- งานบุญประจำปี ประจำหมู่บ้าน

๗.๓ ภูมิปัญญาท้องถิ่น ภาษาถิ่น

ภูมิปัญญาท้องถิ่น คือ จักรสาน

ภาษาถิ่น คือ ไทเลย

๗.๔ สินค้าพื้นเมืองและของที่ระลึก

การแปรรูปผลิตภัณฑ์จากกล้วย

(๘.) ทรัพยากรธรรมชาติ

๘.๑ แหล่งน้ำ

(๙.) ศักยภาพในตำบล

๙.๑ ศักยภาพขององค์การบริหารส่วนตำบล

คณะผู้บริหาร สมาชิกสภา พนักงานและลูกจ้าง ขององค์การบริหารส่วนตำบลห้วยพิชัย ประกอบด้วย ดังนี้

คณะผู้บริหาร จำนวน ๔ คน

๑. นางอรุรัตน์ อินธา ตำแหน่ง นายก อบต.
๒. นางอุไศร์ จันเบอะ ตำแหน่ง รองนายก อบต. คนที่ ๑
๓. นายสมระบาย คำโยธา ตำแหน่ง รองนายก อบต. คนที่ ๒
๔. นางสาวพรพิมล อินทจันทร์ ตำแหน่ง เลขานุการนายก อบต.

สมาชิกสภาองค์การบริหารส่วนตำบล จำนวน ๑๐ คน ดังนี้

นายภิญโญ	ติมัน	ประธานสภา ฯ
นายสมบัติ	บรรณารักษ์	รองประธานสภาฯ
นายวีราทร	ดีคำเงาะ	ส.อบต. หมู่ที่ ๑
นายชัยยงค์	สมอ่อน	ส.อบต. หมู่ที่ ๒
นายณัฐพล	มาตี	ส.อบต. หมู่ที่ ๓
นางจุฑามาศ	เพ็งพิทักษ์	ส.อบต. หมู่ที่ ๕
นางชบาไพ	นามวิจิตร	ส.อบต. หมู่ที่ ๖
นายขวัญชัย	ศรีประเสริฐ	ส.อบต. หมู่ที่ ๗
นางอารีย์	แขวงเมือง	ส.อบต. หมู่ที่ ๘
นางกมลมาศ	นาเสถียร	ส.อบต. หมู่ที่ ๑๐
ปลัดองค์การบริหารส่วนตำบลห้วยพิชัย		เลขานุการสภา

บุคลากรขององค์การบริหารส่วนตำบลห้วยพิชัย มีจำนวนทั้งสิ้น ๗๖ คน มีดังต่อไปนี้

(๑) ส่วนสำนักงานปลัด องค์การบริหารส่วนตำบล มีทั้งหมด ๓๒ คน แยกเป็น

- พนักงานส่วนตำบล จำนวน ๑๐ คน
- ลูกจ้างประจำ จำนวน ๑ คน
- พนักงานจ้างตามภารกิจ จำนวน ๖ คน
- พนักงานจ้างทั่วไป จำนวน ๕ คน
- จ้างเหมาบริการ จำนวน ๑๐ คน

(๒) ส่วนกองการศึกษา ศาสนาและวัฒนธรรม มีทั้งหมด ๒๒ คน แยกเป็น

- พนักงานส่วนตำบล จำนวน ๕ คน
- พนักงานส่วนท้องถิ่น (ครู ผดด.) จำนวน ๘ คน
- พนักงานจ้างตามภารกิจ (ผดด.) จำนวน ๕ คน
- พนักงานจ้างตามภารกิจ จำนวน ๑ คน
- พนักงานจ้างทั่วไป จำนวน ๑ คน
- จ้างเหมาบริการ จำนวน ๒ คน

(๓) ส่วนกองคลัง มีทั้งหมด ๑๐ คน แยกเป็น

- พนักงานส่วนตำบล จำนวน ๔ คน
- พนักงานจ้างตามภารกิจ จำนวน ๔ คน
- จ้างเหมาบริการ จำนวน ๒ คน

(๔) ส่วนกองช่าง มีทั้งหมด ๑๒ คน แยกเป็น

- พนักงานส่วนตำบล จำนวน ๔ คน
- พนักงานจ้างตามภารกิจ จำนวน ๕ คน
- พนักงานจ้างทั่วไป จำนวน ๑ คน
- จ้างเหมาบริการ จำนวน ๒ คน

ส่วนที่ ๒

ยุทธศาสตร์องค์กรปกครองส่วนท้องถิ่น

๑. ความสัมพันธ์ระหว่างแผนพัฒนาระดับมหภาค

๑.๑ แผนยุทธศาสตร์ชาติ ๒๐ ปี

กรอบยุทธศาสตร์ชาติระยะ ๒๐ ปี (พ.ศ. ๒๕๖๑ - ๒๕๘๐) เป็นเป้าหมายในการพัฒนาประเทศอย่างยั่งยืนตามหลักธรรมาภิบาล เพื่อใช้เป็นกรอบในการจัดทำแผนต่าง ๆ ให้สอดคล้องและบูรณาการกัน อันจะก่อให้เกิดเป็นพลังผลักดันร่วมกันไปสู่เป้าหมายดังกล่าว ตามระยะเวลาที่กำหนดไว้ในยุทธศาสตร์ชาติ ๒๐ ปี (พ.ศ. ๒๕๖๑ - ๒๕๘๐) เพื่อให้บรรลุวิสัยทัศน์คือ “ประเทศไทยมีความมั่นคง มั่งคั่ง ยั่งยืน เป็นประเทศที่พัฒนาแล้ว ด้วยการพัฒนาตามหลักปรัชญาของเศรษฐกิจพอเพียง” โดยมีเป้าหมายการพัฒนาประเทศ คือ “ประเทศชาติมั่นคง ประชาชนมีความสุข เศรษฐกิจพัฒนาอย่างต่อเนื่อง สังคมเป็นธรรม ฐานทรัพยากรธรรมชาติยั่งยืน” โดยยกระดับศักยภาพของประเทศในหลากหลายมิติ พัฒนาคนในทุกมิติและในทุกช่วงวัยให้เป็นคนดี เก่ง และมีคุณภาพ สร้างโอกาสและความเสมอภาคทางสังคม สร้างการเติบโตบนคุณภาพชีวิตที่เป็นมิตรกับสิ่งแวดล้อม และมีภาครัฐของประชาชนเพื่อประชาชนและประโยชน์ส่วนรวม โดยการประเมินผลการพัฒนาตามยุทธศาสตร์ชาติประกอบด้วย

- ๑) ความอยู่ดีมีสุขของคนไทยและสังคมไทย
- ๒) ชีตความสามารถในการแข่งขัน การพัฒนาเศรษฐกิจและการกระจายรายได้
- ๓) การพัฒนาทรัพยากรมนุษย์ของประเทศ
- ๔) ความเท่าเทียมและความเสมอภาคของสังคม
- ๕) ความหลากหลายทางชีวภาพ คุณภาพสิ่งแวดล้อม และ ความยั่งยืนของทรัพยากรธรรมชาติ

กรอบแนวทางที่สำคัญของยุทธศาสตร์ชาติระยะ ๒๐ ปี

๑. ด้านความมั่นคง

- (๑) การรักษาความสงบภายในประเทศ
- (๒) การป้องกันและแก้ไขปัญหาที่มีผลกระทบต่อความมั่นคง
- (๓) การพัฒนาศักยภาพของประเทศให้พร้อมเผชิญภัยคุกคามที่กระทบต่อความมั่นคงของชาติ
- (๔) การบูรณาการความร่วมมือด้านความมั่นคงกับอาเซียนและนานาชาติ
- (๕) การพัฒนากลไกการบริหารจัดการความมั่นคงแบบองค์รวม

๒. ด้านการสร้างความสามารถในการแข่งขัน

- (๑) การเกษตรสร้างมูลค่า
- (๒) อุตสาหกรรมและบริการแห่งอนาคต
- (๓) สร้างความหลากหลายด้านการท่องเที่ยว
- (๔) โครงสร้างพื้นฐาน เชื่อมไทย เชื่อมโลก
- (๕) พัฒนาเศรษฐกิจบนพื้นฐานผู้ประกอบการยุคใหม่

๓. ด้านการพัฒนาและเสริมสร้างศักยภาพทรัพยากรมนุษย์

- (๑) การปรับเปลี่ยนค่านิยมและวัฒนธรรม
- (๒) การพัฒนาคุณภาพคนตลอดช่วงชีวิต
- (๓) ปฏิรูปกระบวนการเรียนรู้ที่ตอบสนองต่อการเปลี่ยนแปลงในศตวรรษที่ ๒๑
- (๔) การตระหนักถึงพหุปัญญาของมนุษย์ที่หลากหลาย
- (๕) การเสริมสร้างให้คนไทยมีสุขภาวะที่ดี ครอบคลุมทั้งด้านกาย ใจ สติปัญญา และสังคม
- (๖) การสร้างสภาพแวดล้อมที่เอื้อต่อการพัฒนาและเสริมสร้างศักยภาพทรัพยากรมนุษย์
- (๗) การเสริมสร้างศักยภาพการกีฬาในการสร้างคุณค่า ทางสังคมและพัฒนาประเทศ

๔. ด้านการสร้างโอกาสความเสมอภาคและเท่าเทียมกันทางสังคม

- (๑) การลดความเหลื่อมล้ำ สร้างความเป็นธรรมในทุกมิติ
- (๒) การกระจายศูนย์กลางความเจริญทางเศรษฐกิจ สังคมและเทคโนโลยี
- (๓) การเสริมสร้างพลังทางสังคม
- (๔) การเพิ่มขีดความสามารถของชุมชนท้องถิ่นในการพัฒนา การพึ่งตนเองและการจัดการตนเอง

๕. ด้านการสร้างการเติบโตบนคุณภาพชีวิตที่เป็นมิตรกับสิ่งแวดล้อม

- (๑) สร้างการเติบโตอย่างยั่งยืนบนสังคมเศรษฐกิจสีเขียว
- (๒) สร้างการเติบโตอย่างยั่งยืนบนสังคมเศรษฐกิจภาคทะเล
- (๓) สร้างการเติบโตอย่างยั่งยืนบนสังคมที่เป็นมิตรต่อสภาพภูมิอากาศ
- (๔) พัฒนาพื้นที่เมือง ชนบท เกษตรกรรมและอุตสาหกรรมเชิงนิเวศ มุ่งเน้นความเป็นเมืองที่เติบโตอย่างต่อเนื่อง
- (๕) พัฒนาความมั่นคงน้ำ พลังงาน และเกษตรที่เป็นมิตรต่อสิ่งแวดล้อม
- (๖) ยกระดับกระบวนการทัศน์เพื่อกำหนดอนาคตประเทศ

๖. ด้านการปรับสมดุลและพัฒนาระบบการบริหารจัดการภาครัฐ

- (๑) ภาครัฐที่ยึดประชาชนเป็นศูนย์กลาง ตอบสนองความต้องการ และให้บริการอย่างสะดวก รวดเร็ว โปร่งใส
- (๒) ภาครัฐบริหารงานแบบบูรณาการโดยมียุทธศาสตร์ชาติเป็นเป้าหมาย และเชื่อมโยงการพัฒนาในทุกระดับ ทุกประเด็น ทุกภารกิจ และทุกพื้นที่
- (๓) ภาครัฐมีขนาดเล็กลง เหมาะสมกับภารกิจ ส่งเสริมให้ประชาชน และทุกภาคส่วนมีส่วนร่วมในการพัฒนาประเทศ
- (๔) ภาครัฐมีความทันสมัย
- (๕) บุคลากรภาครัฐเป็นคนดีและเก่ง ยึดหลักคุณธรรม จริยธรรม มีจิตสำนึกมีความสามารถสูง มุ่งมั่น และเป็นมืออาชีพ
- (๖) ภาครัฐมีความโปร่งใส ปลอดการทุจริตและประพฤติมิชอบ
- (๗) กฎหมายมีความสอดคล้องเหมาะสมกับบริบทต่าง ๆ และมีเท่าที่จำเป็น
- (๘) กระบวนการยุติธรรมเคารพสิทธิมนุษยชนและปฏิบัติต่อประชาชนโดยเสมอภาค

เศรษฐกิจพอเพียง

เป็นปรัชญาชี้ถึงแนวการดำรงอยู่และปฏิบัติตนของประชาชนในทุกระดับตั้งแต่ ระดับครอบครัว ระดับชุมชน จนถึงระดับรัฐ ทั้งในการพัฒนาและบริหารประเทศให้ดำเนินไปใน ทางสายกลาง โดยเฉพาะการพัฒนาเศรษฐกิจเพื่อให้ก้าวทันต่อโลกยุคโลกาภิวัตน์ ความพอเพียง หมายถึง ความพอประมาณ ความมีเหตุผล รวมถึงความจำเป็นที่จะต้องมีระบบภูมิคุ้มกันในตัวที่ดีพอสมควร ต่อการมีผลกระทบใดๆ อันเกิดจากการเปลี่ยนแปลงทั้งภายนอกและภายใน ทั้งนี้ จะต้องอาศัยความรอบรู้ ความรอบคอบ และความระมัดระวังอย่างยิ่งในการนำวิชาการต่างๆ มาใช้ในการวางแผนและการดำเนินการทุกขั้นตอน และขณะเดียวกันจะต้องเสริมสร้างพื้นฐานจิตใจของคนในชาติ โดยเฉพาะเจ้าหน้าที่ของรัฐ นักทฤษฎี และนักธุรกิจในทุกระดับให้มีสำนึกในคุณธรรม ความซื่อสัตย์สุจริต และให้มีความรอบรู้ที่เหมาะสม ดำเนินชีวิตด้วยความอดทน ความเพียร มีสติ ปัญญา และความรอบคอบ เพื่อให้สมดุลและพร้อมต่อการรองรับการเปลี่ยนแปลงอย่างรวดเร็วและกว้างขวาง ทั้งด้านวัตถุ สังคม สิ่งแวดล้อม และวัฒนธรรมจากโลกภายนอกได้เป็นอย่างดี

๑.๒ แผนพัฒนาเศรษฐกิจและสังคมแห่งชาติ ฉบับที่ ๑๓ (พ.ศ. ๒๕๖๖- ๒๕๗๐)

แผนพัฒนาเศรษฐกิจและสังคมแห่งชาติ ฉบับที่ ๑๓ มีจุดมุ่งหมายสูงสุดเพื่อขับเคลื่อนการพัฒนาประเทศให้สามารถบรรลุผล ตามเป้าหมายการพัฒนาระยะยาวที่กำหนดไว้ในยุทธศาสตร์ชาติโดยมุ่งหวังให้แผนพัฒนาเศรษฐกิจและสังคมแห่งชาติ ฉบับที่ ๑๓ (พ.ศ. ๒๕๖๖ - ๒๕๗๐) ทำหน้าที่เป็นกลไกในการชี้ประเด็นที่มีลำดับความสำคัญสูงต่อการพัฒนาประเทศ.น ระยะ ๕ ปีและเพื่อผลักดันให้ประเทศสามารถก้าวข้ามความท้าทายต่าง ๆ เพื่อขับเคลื่อนสู่ความเจริญเติบโตที่ ทุกภาคส่วนได้รับประโยชน์อย่างเท่าเทียมกัน

แผนพัฒนาเศรษฐกิจและสังคมแห่งชาติ ฉบับที่ ๑๓ จึงได้กำหนดจุดหมายการพัฒนาจำนวน ๑๓ ประการ ซึ่งเป็นการบ่งบอกถึงสิ่งที่ประเทศไทยปรารถนาจะ “เป็น” มุ่งหวังจะ “มี” หรือต้องการจะ “ขจัด” เพื่อสะท้อนประเด็นการพัฒนาที่มีลำดับความสำคัญสูงต่อการพลิกโฉมประเทศไทยสู่ “สังคมก้าวหน้า เศรษฐกิจสร้างมูลค่าอย่างยั่งยืน” ทั้งนี้ จุดหมายการพัฒนาที่กำหนดขึ้นเป็นประเด็นที่มีลักษณะเชิงบูรณาการซึ่งสามารถนำไปสู่การ พัฒนาทั้งในด้านเศรษฐกิจ สังคม ทรัพยากรธรรมชาติและสิ่งแวดล้อมไปพร้อม ๆ กันทำให้จุดหมายแต่ละ ประการสามารถสนับสนุนเป้าหมายหลักได้มากกว่าหนึ่งข้อ โดยจุดหมายทั้ง ๑๓ ประการแบ่งออกได้เป็น ๔ มิติ ดังนี้

๑. มิติภาคการผลิตและบริการเป้าหมาย

จุดหมายที่ ๑ ไทยเป็นประเทศชั้นนำด้านสินค้าเกษตรและเกษตรแปรรูปมูลค่าสูง

จุดหมายที่ ๒ ไทยเป็นจุดหมายของการท่องเที่ยวที่เน้นคุณภาพและความยั่งยืน

จุดหมายที่ ๓ ไทยเป็นฐานการผลิตยานยนต์ไฟฟ้าที่สำคัญของโลก

จุดหมายที่ ๔ ไทยเป็นศูนย์กลางทางการแพทย์และสุขภาพมูลค่าสูง

จุดหมายที่ ๕ ไทยเป็นประตูการค้าการลงทุนและยุทธศาสตร์ทางโลจิสติกส์ที่สำคัญของภูมิภาค

จุดหมายที่ ๖ ไทยเป็นฐานการผลิตอุปกรณ์อิเล็กทรอนิกส์อัจฉริยะที่สำคัญของโลก

๒. มิติโอกาสและความเสมอภาคทางเศรษฐกิจและสังคม

จุดหมายที่ ๗ ไทยมีวิสาหกิจขนาดกลางและขนาดย่อมที่เข้มแข็ง มีศักยภาพสูง และสามารถแข่งขันได้

จุดหมายที่ ๘ ไทยมีพื้นที่และเมืองอัจฉริยะที่น่าอยู่ ปลอดภัย เติบโตได้อย่างยั่งยืน

จุดหมายที่ ๙ ไทยมีความยากจนข้ามรุ่นลดลง และคนไทยทุกคนมีความคุ้มครองทางสังคมที่เพียงพอ เหมาะสม

๓. มิติความยั่งยืนของทรัพยากรธรรมชาติและสิ่งแวดล้อม

จุดหมายที่ ๑๐ ไทยมีเศรษฐกิจหมุนเวียนและสังคมคาร์บอนต่ำ

จุดหมายที่ ๑๑ ไทยสามารถลดความเสี่ยงและผลกระทบจากภัยธรรมชาติและ การเปลี่ยนแปลงสภาพภูมิอากาศ

๔. มิติปัจจัยผลักดันการพลิกโฉมประเทศ

จุดหมายที่ ๑๒ ไทยมีกำลังคนสมรรถนะสูง มุ่งเรียนรู้อย่างต่อเนื่อง ตอบโจทย์การพัฒนาแห่งอนาคต

จุดหมายที่ ๑๓ ไทยมีภาครัฐที่ทันสมัย มีประสิทธิภาพ และตอบโจทย์ประชาชน

แผนภาพ ความเชื่อมโยงระหว่างหมวดหมู่การพัฒนา กับ เป้าหมายหลัก



เป้าหมายการพัฒนาที่ยั่งยืน (Sustainable Development Goals : SDGs)

มีทั้งหมด ๑๗ เป้าหมาย (Goals) ภายใต้หนึ่งเป้าหมายจะประกอบไปด้วยเป้าหมายย่อย ๆ ที่เรียกว่า เป้าประสงค์ (Targets) ซึ่งมีจำนวนทั้งหมด ๑๖๙ เป้าประสงค์ และพัฒนา ตัวชี้วัด (Indicators) จำนวน ๒๓๒ ตัวชี้วัด (ทั้งหมด ๒๔๔ ตัวชี้วัดแต่มีตัวที่ซ้ำ ๑๒ ตัว) เพื่อติดตามความก้าวหน้าของเป้าประสงค์ดังกล่าว

เป้าหมายการพัฒนาทั้ง ๑๗ ข้อ สะท้อน ๓ เสาหลักของมิติความยั่งยืน (Three Pillars of Sustainability) คือ มิติด้านสังคม เศรษฐกิจ และสิ่งแวดล้อม บวกกับอีก ๒ มิติ คือ มิติด้านสันติภาพและสถาบัน และมิติด้านหุ้นส่วนการพัฒนา ที่เชื่อมร้อยทุกมิติของความยั่งยืนไว้ด้วยกัน รวมเป็น ๕ มิติ องค์การสหประชาชาติแบ่งเป้าหมาย ๑๗ ข้อ ออกเป็น ๕ กลุ่ม (เรียกว่า ๕ Ps) ประกอบด้วย

๑. People (มิติด้านสังคม): ครอบคลุมเป้าหมายที่ ๑ ถึง เป้าหมายที่ ๕
๒. Prosperity (มิติด้านเศรษฐกิจ): ครอบคลุมเป้าหมายที่ ๗ ถึง เป้าหมายที่ ๑๑
๓. Planet (มิติด้านสิ่งแวดล้อม): ครอบคลุมเป้าหมายที่ ๖ เป้าหมายที่ ๑๒ และ ๑๕
๔. Peace (มิติด้านสันติภาพและสถาบัน): ครอบคลุมเป้าหมายที่ ๑๖
๕. Partnership (มิติด้านหุ้นส่วนการพัฒนา): ครอบคลุมเป้าหมายที่ ๑๗

เป้าหมายทั้ง ๑๗ เป้าหมาย ประกอบด้วย

เป้าหมายที่ ๑ : ขจัดความยากจนทุกรูปแบบในทุกพื้นที่

เป้าหมายที่ ๒ : ยุติความหิวโหย บรรลุความมั่นคงทางอาหารและยกระดับโภชนาการและส่งเสริมเกษตรกรรมที่ยั่งยืน

เป้าหมายที่ ๓ : สร้างหลักประกันว่าคนมีชีวิตที่มีสุขภาพดีและส่งเสริมความเป็นอยู่ที่ดีสำหรับทุกคนในทุกวัย

เป้าหมายที่ ๔ : สร้างหลักประกันว่าทุกคนมีการศึกษาที่มีคุณภาพอย่างครอบคลุมและเท่าเทียม และสนับสนุนโอกาสในการเรียนรู้ตลอดชีวิต

เป้าหมายที่ ๕ : บรรลุความเท่าเทียมระหว่างเพศ และเสริมอำนาจให้แก่สตรีและเด็กหญิง

เป้าหมายที่ ๖ : สร้างหลักประกันว่าจะมีการจัดให้มีน้ำและสุขอนามัยสำหรับทุกคนและมีการบริหารจัดการที่ยั่งยืนสำหรับทุกคน

เป้าหมายที่ ๗ : สร้างหลักประกันให้ทุกคนสามารถเข้าถึงพลังงานสมัยใหม่ที่ยั่งยืนในราคาที่ย่อมเยา

เป้าหมายที่ ๘ : ส่งเสริมการเติบโตทางเศรษฐกิจที่ต่อเนื่อง ครอบคลุม และยั่งยืน การจ้างงานเต็มที่ มีผลิตภาพ และการมีงานที่เหมาะสมสำหรับทุกคน

เป้าหมายที่ ๙ : สร้างโครงสร้างพื้นฐานที่มีความทนทาน ส่งเสริมการพัฒนาอุตสาหกรรมที่ครอบคลุมและยั่งยืน และส่งเสริมนวัตกรรม

เป้าหมายที่ ๑๐ : ลดความไม่เสมอภาคภายในประเทศและระหว่างประเทศ

เป้าหมายที่ ๑๑ : ทำให้เมืองและการตั้งถิ่นฐานของมนุษย์มีความครอบคลุม ปลอดภัย มีภูมิทัศน์ที่ทันสมัยและยั่งยืน

เป้าหมายที่ ๑๒ : สร้างหลักประกันให้มีรูปแบบการผลิตและการบริโภคที่ยั่งยืน

เป้าหมายที่ ๑๓ : ปฏิบัติการอย่างเร่งด่วนเพื่อต่อสู้การเปลี่ยนแปลงสภาพภูมิอากาศและผลกระทบที่เกิดขึ้น

เป้าหมายที่ ๑๔ : อนุรักษ์และใช้ประโยชน์จากมหาสมุทร ทะเล และทรัพยากรทางทะเลอย่างยั่งยืนเพื่อการพัฒนาที่ยั่งยืน

เป้าหมายที่ ๑๕ : ปกป้อง ฟื้นฟู และสนับสนุนการใช้ระบบนิเวศบนบกอย่างยั่งยืน จัดการป่าไม้ อย่างยั่งยืนต่อสู้การกลายสภาพเป็นทะเลทราย หยุดการเสื่อมโทรมของที่ดินและพื้นสภาพดิน และหยุดยั้งการ สูญเสียความหลากหลายทางชีวภาพ

เป้าหมายที่ ๑๖ : ส่งเสริมสังคมที่สงบสุขและครอบคลุมเพื่อการพัฒนาที่ยั่งยืน ให้ทุกคนเข้าถึง ความยุติธรรม และสร้างสถาบันที่มีประสิทธิภาพ รับผิดชอบ และครอบคลุมในทุกระดับ

เป้าหมายที่ ๑๗ : เสริมความเข้มแข็งให้แก่กลไกการดำเนินงานและฟื้นฟูหุ้นส่วนความร่วมมือ ระดับโลกเพื่อการพัฒนาที่ยั่งยืน

แผนพัฒนาภาค/แผนพัฒนากลุ่มจังหวัด/แผนพัฒนาจังหวัด

แผนพัฒนาภาคตะวันออกเฉียงเหนือ

ภาคตะวันออกเฉียงเหนือมีปัญหาพื้นฐานด้านการขาดแคลนน้ำ ดินคุณภาพต่ำ ประสบอุทกภัยและภัยแล้งซ้ำซาก คนมีปัญหาทั้งในด้านความยากจน และมีปัญหาภาวะทุพโภชนาการ แต่มีความพร้อมด้านสถาบันการศึกษาและสถาบันวิจัย ดังนั้น การพัฒนาเศรษฐกิจและสังคมภาคตะวันออกเฉียงเหนือ ไม่สู่ความ “มั่นคง มั่งคั่ง ยั่งยืน” จำเป็นจะต้องแก้ไขปัญหาลักษณะควบคู่ไปกับการพัฒนาการวิจัยเพื่อใช้ ความรู้ เทคโนโลยี นวัตกรรม และความคิดสร้างสรรค์ในการเสริมสร้างความเข้มแข็งของเศรษฐกิจภายใต้ภาค ให้มีการเจริญเติบโตได้อย่างเต็มศักยภาพ พร้อมทั้งการแสวงหาโอกาสการนำความรู้ทุนเทคโนโลยีและ นวัตกรรมจากภายนอกมาช่วยขับเคลื่อน โดยการใช้ประโยชน์จากโครงการพัฒนาโครงสร้างพื้นฐานด้าน คมนาคมขนส่งขนาดใหญ่ที่เชื่อมโยงภาคตะวันออกเฉียงเหนือกับโครงข่ายระบบการคมนาคมขนส่งและพื้นที่ เศรษฐกิจหลักของประเทศ รวมทั้งการใช้ประโยชน์จากการเชื่อมโยงและข้อตกลงกันประเทศเพื่อนบ้านในกลุ่ม อนุภูมิภาคแม่น้ำโขงที่กำลังมีการเจริญเติบโตอย่างรวดเร็วมาเสริมสร้างกิจกรรมการพัฒนาใหม่ๆ ให้แก่ภาค เพื่อให้มีอัตราการเติบโตที่สูงเพียงพอต่อการลดความเหลื่อมล้ำกับพื้นที่ส่วนอื่นๆ ของประเทศได้ในระยะยาวโดยมีเป้าหมายเชิงยุทธศาสตร์” ศูนย์กลางเศรษฐกิจของอนุภูมิภาค ลุ่มแม่น้ำโขง” ตามยุทธศาสตร์ ดังนี้

ยุทธศาสตร์ที่ ๑ บริหารจัดการน้ำให้เพียงพอต่อการพัฒนาเศรษฐกิจและคุณภาพชีวิตอย่างยั่งยืน

แนวทางพัฒนา

๑. พัฒนาแหล่งน้ำเดิมและแหล่งน้ำธรรมชาติ
๒. พัฒนาแหล่งน้ำใหม่ในพื้นที่ลุ่มน้ำเลย ชี มูล โดยศึกษา สำรวจ และจัดหาพื้นที่เพื่อพัฒนาแหล่งน้ำ
๓. พัฒนาระบบส่งและกระจายน้ำ
๔. บริหารจัดการน้ำแบบบูรณาการโดยดำเนินการในระดับลุ่มน้ำให้มีความสมดุลระหว่างการใช้น้ำทุก

กิจกรรม

ยุทธศาสตร์ที่ ๒ แก้ไขปัญหาความยากจนและและพัฒนาคุณภาพชีวิตผู้มีรายได้น้อยเพื่อลดความเหลื่อมล้ำทางสังคม

แนวทางพัฒนา

๑. พัฒนาอาชีพและรายได้ของคนยากจน
๒. พัฒนาคุณภาพชีวิตและจัดสวัสดิการให้แก่ผู้สูงอายุ ผู้พิการ และผู้ด้อยโอกาส
๓. พัฒนาความรู้ ทักษะอาชีพ และการเรียนรู้ตลอดชีวิต
๔. พัฒนาระบบป้องกันและควบคุมโรคเฉพาะถิ่น แก้ปัญหาโรคพยาธิใบไม้ตับในพื้นที่เสี่ยง
๕. พัฒนาโภชนาการแม่และเด็ก
๖. อำนวยความสะดวก ยุติธรรม ลดความเหลื่อมล้ำ

ยุทธศาสตร์ที่ ๓ สร้างความเข้มแข็งของฐานเศรษฐกิจภายในควบคู่กับการแก้ปัญหาทรัพยากรธรรมชาติและสิ่งแวดล้อม

แนวทางการพัฒนา

๑. พัฒนาอาชีพและรายได้ของเกษตรกร
๒. พัฒนาพื้นที่ทุ่งกุลาร้องไห้เป็นแหล่งผลิตข้าวหอมมะลิคุณภาพสูง
๓. ส่งเสริมการปรับเปลี่ยนไปสู่สินค้าเกษตรชนิดใหม่ตามศักยภาพของพื้นที่(Zoning)และความต้องการตลาด
๔. ส่งเสริมและพัฒนาเศรษฐกิจชีวภาพ(Bio Economy) ให้เป็น ฐานรายได้ใหม่ที่สำคัญของภาค
๕. ส่งเสริมและสนับสนุนธุรกิจ SMEs ธุรกิจ Startup และวิสาหกิจชุมชน
๖. ยกระดับมาตรฐานสินค้ากลุ่มผ้าไหม ผ้าฝ้าย ผ้าย้อมคราม และส่งเสริมพื้นที่ที่มีศักยภาพให้ก้าวไปสู่การเป็นศูนย์กลางแฟชั่นในระดับภูมิภาค
๗. พัฒนาเมืองศูนย์กลางจังหวัดเป็นเมืองน่าอยู่
๘. พื้นที่ทรัพยากรป่าไม้ให้คงความอุดมสมบูรณ์และรักษาความหลากหลายทางชีวภาพของพื้นที่ต้นน้ำ
๙. ส่งเสริมและสนับสนุนการศึกษาวิชาชีพเพื่อพัฒนาความรู้ เทคโนโลยี นวัตกรรมและความคิดสร้างสรรค์ในการพัฒนาภาค

ยุทธศาสตร์ที่ ๔ พัฒนาการท่องเที่ยวเชิงบูรณาการ

แนวทางการพัฒนา

๑. พัฒนาและส่งเสริมการท่องเที่ยวเชิงประเพณีวัฒนธรรมในทุกพื้นที่
๒. พัฒนาและส่งเสริมการท่องเที่ยวอารยธรรมอีสานใต้
๓. พัฒนาและส่งเสริมการท่องเที่ยววิถีชีวิตกลุ่มน้ำโขง และพัฒนาเส้นทางเชื่อมโยงแหล่งท่องเที่ยวกับประเทศเพื่อนบ้าน
๔. พัฒนาและส่งเสริมการท่องเที่ยวยุคก่อนประวัติศาสตร์
๕. พัฒนาและส่งเสริมการท่องเที่ยวเชิงกีฬา
๖. พัฒนาและส่งเสริมการท่องเที่ยวธรรมชาติ
๗. พัฒนาแหล่งท่องเที่ยวและสิ่งอำนวยความสะดวกให้ได้มาตรฐาน

ยุทธศาสตร์ที่ ๕ ใช้โอกาสจากการพัฒนาโครงข่ายคมนาคมขนส่งที่เชื่อมโยงพื้นที่เศรษฐกิจหลักภาคกลางและพื้นที่ระเบียงเศรษฐกิจภาคตะวันออก(EEC)เพื่อพัฒนาเมือง และพื้นที่เศรษฐกิจใหม่ๆของภาค

แนวทางการพัฒนา

๑. เร่งพัฒนาโครงสร้างพื้นฐานขนาดใหญ่ที่เชื่อมโยงภาคกับพื้นที่เศรษฐกิจหลักภาคกลางและพื้นที่ระเบียงเศรษฐกิจภาคตะวันออก(EEC)
๒. เร่งพัฒนาโครงข่ายระบบการคมนาคมขนส่งภายในภาคให้เป็นระบบที่สมบูรณ์
๓. พัฒนาเมืองสำคัญ ขอนแก่น นครราชสีมา ให้เป็นเมืองศูนย์กลาง การค้า การลงทุน การบริหารสุขภาพและศูนย์กลางการศึกษา
๔. พัฒนาพื้นที่รอบสถานีขนส่งระบบรางในเมืองที่มีศักยภาพที่สำคัญ

ยุทธศาสตร์ที่ ๖ พัฒนาความร่วมมือและใช้ประโยชน์จากข้อตกลงกับประเทศเพื่อนบ้านในการสร้างความเข้มแข็งทางเศรษฐกิจตามแนวชายแดนแลแนวระเบียงเศรษฐกิจ

แนวทางการพัฒนา

๑. พัฒนาด่านชายแดน
๒. พัฒนาโครงสร้างพื้นฐานเชื่อมโยงชายแดน
๓. พัฒนาพื้นที่เขตพัฒนาเศรษฐกิจพิเศษชายแดน

แผนพัฒนากลุ่มจังหวัดภาคตะวันออกเฉียงเหนือตอนบน ๑

เพื่อให้มีความสอดคล้องกับหลักการบริหารงานเชิงพื้นที่แบบบูรณาการให้มีประสิทธิภาพ สอดคล้องกับยุทธศาสตร์ชาติสามารถบริหารงาน แก้ปัญหาและพัฒนาได้อย่างมีประสิทธิภาพ ตอบสนองความต้องการของประชาชนให้ได้รับประโยชน์สูงสุด กรอบการดำเนินงานการพัฒนากลุ่มจังหวัดภาคตะวันออกเฉียงเหนือตอนบน ๑ ระยะ ๒๐ ปี (พ.ศ.๒๕๖๐ - ๒๕๗๙) อยู่ภายใต้นโยบายหลักเกณฑ์และวิธีการในการจัดทำแผนพัฒนากลุ่มจังหวัดที่คณะกรรมการบูรณาการนโยบายพัฒนาภาค(ก.บ.ภ.) คณะกรรมการนโยบายการบริหารงานจังหวัดและกลุ่มจังหวัดแบบบูรณาการ(ก.บ.จ.) กำหนดไว้เป็นเครื่องมือในการกำหนดเป้าหมาย และความต้องการด้านพัฒนาพื้นที่ของภาคที่ต้องมีความเชื่อมโยงกันในระดับภูมิภาคและ/หรือระหว่างประเทศ โดยผ่านช่องทางการดำเนินงานของสำนักบริหารยุทธศาสตร์กลุ่มจังหวัดในการเชื่อมโยงและขับเคลื่อนการพัฒนา กลุ่มจังหวัดตามแผนยุทธศาสตร์การพัฒนากลุ่มจังหวัดภาคตะวันออกเฉียงเหนือตอนบน ๑ ระยะ ๒๐ ปี (พ.ศ.๒๕๖๐ - ๒๕๗๙) ร่วมกันระหว่างภาคราชการ ภาคเอกชน ภาคประชาสังคม ประชาชน สถาบันการศึกษา ส่งเสริม สนับสนุน กระตุ้นให้เกิดการดำเนินงานพัฒนาในพื้นที่

เป้าหมายการพัฒนา

แผนยุทธศาสตร์การพัฒนากลุ่มจังหวัดภาคตะวันออกเฉียงเหนือตอนบน ๑ ระยะ ๒๐ ปี (พ.ศ.๒๕๖๐-๒๕๗๙) กำหนดเป้าหมายการพัฒนาที่สำคัญเพื่อให้บรรลุตามวิสัยทัศน์ ดังนี้

- ๑.ยกระดับจากกลุ่มจังหวัดที่มีรายได้ปานกลางสู่กลุ่มจังหวัดที่มีรายได้สูง
- ๒.ยกระดับขีดความสามารถในการแข่งขันทางการผลิต การค้า การลงทุน และการท่องเที่ยว โดยใช้ภูมิปัญญาท้องถิ่น เทคโนโลยี และนวัตกรรม
- ๓.รักษาสมดุลทรัพยากรธรรมชาติ และสิ่งแวดล้อม เพื่อการพัฒนาอย่างยั่งยืน
- ๔.ยกระดับการพัฒนาคุณภาพชีวิต

ในการขับเคลื่อนแผนยุทธศาสตร์กลุ่มจังหวัดภาคตะวันออกเฉียงเหนือตอนบน ๑ ระยะ ๒๐ ปี (พ.ศ.๒๕๖๐-๒๕๗๙) เพื่อให้บรรลุเป้าหมายการพัฒนา และวิสัยทัศน์ รัฐบาลจำเป็นต้องมีการลงทุนโครงการขนาดใหญ่ (Mega Project) เป็นโครงการผูกพันต่อเนื่อง ๑๐-๒๐ ปี ต้องเพิ่มการลงทุนให้มากกว่าภูมิภาคอื่น

ยุทธศาสตร์การพัฒนา

ยุทธศาสตร์ที่ ๑ เพิ่มขีดความสามารถในการแข่งขันในการผลิต การตลาด โดยใช้ภูมิปัญญาท้องถิ่น เทคโนโลยี และนวัตกรรม

ค่าเป้าหมาย

- ๑.ผลิตภัณฑ์รวมของกลุ่มจังหวัดไม่น้อยกว่าร้อยละ ๕ ต่อปี ในช่วง ๑๐ ปีแรก และไม่น้อยกว่าร้อยละ ๙ ต่อปี ในช่วง ๑๐ ปีหลัง

กลยุทธ์

- ๑.ระบบการบริหารจัดการน้ำของกลุ่มจังหวัดเชื่อมโยงกับภาคตะวันออกเฉียงเหนือ
- ๒.การพัฒนาเกษตรอินทรีย์อย่างเป็นระบบ
- ๓.การขับเคลื่อนสู่เกษตรอุตสาหกรรมขั้นน้ำโดยใช้ภูมิปัญญาท้องถิ่น เทคโนโลยีและนวัตกรรม
- ๔.พัฒนาการค้าสู่สากล
- ๕.ส่งเสริม สนับสนุน พัฒนาและขยายบริการให้มีขีดความสามารถแข่งขัน

ยุทธศาสตร์ที่ ๒ รักษาสมดุลทรัพยากรธรรมชาติและสิ่งแวดล้อมเพื่อการพัฒนาอย่างยั่งยืน

คำเป้าหมาย

๑. ร้อยละพื้นที่ป่าไม่มีความอุดมสมบูรณ์เพิ่มขึ้น อย่างน้อยร้อยละ ๒ ต่อปี
๒. ร้อยละปริมาณขยะและมลภาวะที่ลดลง อย่างน้อยร้อยละ ๓ ต่อปี
๓. ร้อยละพื้นที่แหล่งน้ำทางธรรมชาติที่ได้รับการพัฒนาเพิ่มขึ้น

กลยุทธ์

๑. การบริหารจัดการระบบอนุรักษ์ฟื้นฟูและป้องกันการทำลายทรัพยากรธรรมชาติและสิ่งแวดล้อม(ป่าไม้ แหล่งน้ำ ขยะ และมลภาวะ) ของกลุ่มจังหวัดฯ
๒. การบริหารจัดการระบบอนุรักษ์ ฟื้นฟูและป้องกันการทำลายทรัพยากรธรรมชาติและสิ่งแวดล้อมอย่างยั่งยืนและสอดคล้องกับปรัชญาของเศรษฐกิจพอเพียง
๓. การบริหารจัดการทรัพยากรธรรมชาติและสิ่งแวดล้อมแบบมีส่วนร่วมของทุกภาคส่วนในกลุ่มจังหวัดอย่างยั่งยืน

ยุทธศาสตร์ที่ ๓ การพัฒนาทุนมนุษย์และยกคุณภาพชีวิต

คำเป้าหมาย

๑. ดัชนีคุณภาพชีวิตของประชาชนในกลุ่มจังหวัดที่ผ่านมาตรฐาน
๒. ระดับความเหลื่อมล้ำในสังคม (Gini Coefficient) ของกลุ่มจังหวัด มีค่าร้อยละ ๐.๒ - ๐.๔ ภายในระยะ ๒๐ ปี
๓. ร้อยละประชาชนในกลุ่มจังหวัดเข้าถึงสวัสดิการขั้นพื้นฐานของรัฐเพิ่มขึ้น

กลยุทธ์

๑. การพัฒนาทุนมนุษย์ให้มีคุณภาพชีวิตที่ดี มีสมรรถภาพและขีดความสามารถในการแข่งขัน ทั้งปัจเจกและการรวมกลุ่ม
๒. การยกระดับขีดความสามารถของกลุ่มอาชีพเพื่อรองรับการปรับตัว สร้างภูมิคุ้มกัน เพิ่มสมรรถภาพให้มีขีดความสามารถในการแข่งขันและการรวมกลุ่ม
๓. การยกระดับคุณภาพชีวิตของประชาชนในกลุ่มจังหวัดให้ดีขึ้น มีภูมิคุ้มกัน มีขีดความสามารถในการแข่งขัน

ยุทธศาสตร์ที่ ๔ การพัฒนาอุตสาหกรรมการท่องเที่ยวอย่างยั่งยืน

คำเป้าหมาย

๑. กลุ่มจังหวัดมีรายได้เพิ่มขึ้นจากอุตสาหกรรมการท่องเที่ยว ร้อยละ ๕ ต่อปี

กลยุทธ์

๑. พัฒนาอุตสาหกรรมการท่องเที่ยวทั้งระบบตามความต้องการของตลาดท่องเที่ยวแต่ละประเภทและแต่ละช่วงเวลาอย่างยั่งยืน
๒. การพัฒนาขีดความสามารถของผู้ประกอบการโดยใช้เทคโนโลยีและนวัตกรรม
๓. การส่งเสริม สนับสนุน ประชาสัมพันธ์ ทำการตลาดท่องเที่ยวของกลุ่มจังหวัดโดยใช้เทคโนโลยีและนวัตกรรม

แผนพัฒนาจังหวัดเลย

๑. วิสัยทัศน์

“เมืองน่าอยู่ เมืองแห่งการท่องเที่ยว การค้า และการลงทุนภายใต้การพัฒนาที่ยั่งยืน”

๒. พันธกิจ

- ๒.๑ พัฒนาโครงสร้างพื้นฐานและสิ่งอำนวยความสะดวก
- ๒.๒ พัฒนามาตรฐานการท่องเที่ยว
- ๒.๓ ส่งเสริมการอนุรักษ์และฟื้นฟูทรัพยากรธรรมชาติและสิ่งแวดล้อมอย่างยั่งยืน
- ๒.๔ ยกระดับคุณภาพและผลิตผลทางการเกษตร
- ๒.๕ ส่งเสริมการค้าชายแดนและการลงทุน
- ๒.๖ เสริมสร้างสังคมให้น่าอยู่และยกระดับการให้บริการ
- ๒.๗ เสริมสร้างการมีส่วนร่วมของประชาชนทุกภาคส่วน ในการป้องกันและแก้ไขปัญหาความมั่นคง

๓. ค่านิยม

ค่านิยม: Loei value (ค่านิยมจังหวัดเลย) = LOEI

๓.๑ L: Lifelong learning((เรียนรู้ตลอดชีวิต)=ศึกษาเรียนรู้ สร้างทักษะอยู่เสมอ แล้วนำมาพัฒนาตัวเอง พัฒนาจังหวัดเลย และสังคมอย่างต่อเนื่อง

๓.๒ O: Ownership (ความเป็นเจ้าของ) =มีจิตสำนึก มีความรัก ห่วงแหน ความเป็นเจ้าของร่วมกัน และภาคภูมิใจในบทบาทที่รับผิดชอบต่อจังหวัดเลย

๓.๓ E: Excellence (ความเป็นเลิศ) = มุ่งมั่นในการปฏิบัติหน้าที่การให้บริการที่ดีเกิดผลสัมฤทธิ์ที่เป็นเลิศ

๓.๔ I: Integrit (คุณธรรม) = พอเพียง มีวินัย สุจริต จิตอาสา

ยุทธศาสตร์การพัฒนาขององค์การบริหารส่วนตำบลห้วยพิชัย(พ.ศ.๒๕๖๖ – ๒๕๗๐)

วิสัยทัศน์

“มีถนนได้มาตรฐาน ไฟฟ้าสว่างทุกหมู่บ้าน ประชาชนมีคุณภาพชีวิตที่ดี มีรายได้ที่มั่นคง มีแหล่งน้ำอุปโภค การประมงมีสภาพแวดล้อมที่สะอาด ภูมิทัศน์สวยงามตา การกีฬาเด่น เน้นคุณภาพ มีวัฒนธรรมขนบธรรมเนียม ประเพณีท้องถิ่นที่ดีงาม ”

พันธกิจ

๑. ส่งเสริมคุณภาพชีวิตและแก้ไขปัญหาสังคม และรักษาความสงบเรียบร้อยและป้องกันบรรเทาสาธารณภัย
๒. พัฒนาโครงสร้างพื้นฐานสาธารณูปโภคและสาธารณูปการ
๓. ส่งเสริมและสนับสนุนให้ประชาชนมีสุขภาพอนามัยที่ดี
๔. สนับสนุนและเสริมสร้างความเข้มแข็งในภาคเกษตรและเพิ่มมูลค่าผลผลิตทางการเกษตร
๕. ส่งเสริมการศึกษา การท่องเที่ยว ศาสนา ศิลปะ วัฒนธรรม และภูมิปัญญาท้องถิ่น
๖. ส่งเสริมอนุรักษ์ทรัพยากรธรรมชาติและสิ่งแวดล้อมให้เป็นเมืองน่าอยู่
๗. การพัฒนาองค์กรและการบริหารจัดการบ้านเมืองที่ดี

จุดมุ่งหมาย

๑. การพัฒนาคุณภาพชีวิตแก่เด็กสตรี คนชรา ผู้ด้อยโอกาสและการสงเคราะห์ต่างๆ เพื่อให้คุณภาพชีวิตที่ดีขึ้น
๒. โครงสร้างพื้นฐานสาธารณูปโภคและสาธารณูปการได้มาตรฐาน
๓. ประชาชนมีสุขภาพอนามัยที่ดี

- ๔.เพิ่มประสิทธิภาพระบบการผลิตจากการเกษตรในชุมชนมีความเข้มแข็งและพึ่งตนเองได้
- ๕.การจัดการศึกษา ควบคู่กับการมีส่วนร่วมในการสืบสานประเพณี วัฒนธรรมและ การท่องเที่ยว
- ๖.มีการบริหารจัดการทรัพยากรธรรมชาติและสิ่งแวดล้อม
- ๗.พัฒนาระบบการบริหารจัดการมีประสิทธิภาพ บุคลากรขององค์กรได้รับการพัฒนาและการมีส่วนร่วมของประชาชน

ยุทธศาสตร์

ยุทธศาสตร์ที่ ๑ : การพัฒนาระบบสาธารณสุขูปโภค สาธารณูปการ โครงสร้างพื้นฐาน

มีแนวทางการพัฒนาดังนี้

- ๑.การก่อสร้าง ปรับปรุง ซ่อมแซมและบำรุงรักษาสาธารณสุขูปโภค สาธารณูปการ และโครงสร้างพื้นฐานอื่นๆ ให้เพียงพอและทั่วถึง

ยุทธศาสตร์ที่ ๒ : การพัฒนาด้านสังคม คุณภาพชีวิต เศรษฐกิจพอเพียง และสร้างความเข้มแข็งให้กับชุมชน

มีแนวทางการพัฒนาดังนี้

๑. ส่งเสริมสวัสดิการสังคมและสังคมสงเคราะห์ พัฒนาผู้ด้อยโอกาส ผู้พิการ ผู้สูงอายุ เด็กและเยาวชน
๒. ส่งเสริมการจัดอบรมให้ความรู้แก่ประชาชนและส่งเสริมการพัฒนาคุณภาพชีวิต
๓. ส่งเสริมการจัดระเบียบชุมชน การรักษาความสงบเรียบร้อยและความปลอดภัยในชีวิตและทรัพย์สิน

ยุทธศาสตร์ที่ ๓ : การพัฒนาด้านการเมือง การบริหารจัดการที่ดี และการให้บริการสาธารณะแก่ประชาชน

มีแนวทางการพัฒนาดังนี้

๑. ส่งเสริมสนับสนุนการมีส่วนร่วมของประชาชนในการพัฒนาท้องถิ่น
๒. ส่งเสริมประชาธิปไตย ความเสมอภาค สิทธิเสรีภาพของประชาชน
๓. การปรับปรุงและพัฒนาการจัดเก็บรายได้
๔. ศักยภาพบุคลากร
๕. ประสิทธิภาพและการให้บริการประชาชน
๖. การปรับปรุงสถานที่ปฏิบัติงาน และการบำรุงรักษา/จัดหารอุปกรณ์เครื่องมือเครื่องใช้
๗. ประสิทธิภาพการบริหารจัดการองค์กร

ยุทธศาสตร์ที่ ๔ : การพัฒนาด้านการพัฒนาส่งเสริมการท่องเที่ยว และการกีฬา

มีแนวทางการพัฒนาดังนี้

๑. ส่งเสริมการออกกำลังกายและกีฬา
๒. ส่งเสริมการท่องเที่ยว

ยุทธศาสตร์ที่ ๕ : การพัฒนาด้านการพัฒนาการศึกษา ศาสนา ขนบธรรมเนียมประเพณีท้องถิ่น และภูมิปัญญาท้องถิ่น

มีแนวทางการพัฒนาดังนี้

๑. ส่งเสริมการศึกษา
๒. ส่งเสริมวัฒนธรรมประเพณี และภูมิปัญญาท้องถิ่นในชุมชน

ยุทธศาสตร์ที่ ๖ : การพัฒนาด้านการป้องกันบรรเทาสาธารณภัย
มีแนวทางการพัฒนาดังนี้

๑. ส่งเสริมด้านการป้องกันสาธารณภัยต่างๆ เช่น อุทกภัย วาตภัย อัคคีภัย ฯลฯ
๒. ให้ความช่วยเหลือประชาชนที่ได้รับความเดือดร้อน

ปัจจัยและสถานการณ์การเปลี่ยนแปลงที่มีผลต่อการพัฒนา

การวิเคราะห์ปัญหาและความต้องการของประชาชน

ชื่อปัญหา	สภาพปัญหา	พื้นที่เป้าหมาย	แนวโน้มในอนาคต
๑. ปัญหาด้านโครงสร้างพื้นฐาน และสาธารณูปโภค	๑. ถนนเพื่อการลำเลียงผลผลิตทางการเกษตรชำรุดเสียหาย ให้การลำเลียงผลผลิตไม่สะดวกลำช้า	ทุกหมู่บ้านในเขต อบต.	<ul style="list-style-type: none"> - การเกษตรยังเป็นพื้นฐานหลักทางเศรษฐกิจของประเทศ ซึ่งหากระบบเศรษฐกิจระดับรากหญ้ามีความแข็งแกร่งส่งผลให้เศรษฐกิจของประเทศแข็งแกร่ง - การพัฒนาระบบขนส่งการลำเลียงผลผลิตจะช่วยให้ผลผลิตออกสู่ตลาดได้อย่างสะดวก รวดเร็ว และทันต่อความต้องการของผู้บริโภค
	๒. ขาดแหล่งน้ำเพื่ออุปโภคบริโภคที่เพียงพอ	ทุกหมู่บ้านในเขต อบต.	<ul style="list-style-type: none"> - น้ำเพื่ออุปโภคบริโภค เป็นปัจจัยที่สำคัญ ในการดำรงชีวิต ท้องถิ่นต้องดูแลจัดหาให้เพียงพอ

	<p>๓. ระบบไฟฟ้ายังไม่ทั่วถึง โดยเฉพาะครัวเรือนที่ตั้งอยู่ห่างจากหมู่บ้านและไฟฟ้าเข้าไม่ถึง</p>	<p>ทุกหมู่บ้านในเขต อบต.</p>	<p>- ระบบพลังงานทดแทนจะมีบทบาทสำคัญในอนาคต โดยเฉพาะพลังงานแสงอาทิตย์จะสามารถแก้ปัญหาสำหรับพื้นที่ห่างไกลคู่สายไฟฟ้า</p>
	<p>๔. รางระบายน้ำไม่เพียงพอ ทำให้เกิดน้ำท่วมขัง โดยเฉพาะฤดูฝน จะเกิดปัญหามาก</p>	<p>บางหมู่บ้านในเขต อบต.</p>	<p>- รางระบายน้ำเป็นสิ่งจำเป็น เนื่องจากฤดูฝน น้ำระบายไม่ทัน จึงทำให้ชาวบ้านเดือดร้อน</p>
	<p>๕. ขาดระบบบริหารจัดการน้ำที่ดี เนื่องจากในฤดูน้ำหลากจะเกิดปัญหาน้ำท่วม และในฤดูแล้งจะประสบปัญหาการขาดแคลนน้ำอย่างรุนแรง</p>	<p>ทุกหมู่บ้านในเขต อบต.</p>	<p>- การสร้างระบบบริหารจัดการน้ำ ถือว่าเป็นการเตรียมรับมือกับปัญหาน้ำท่วมหรือขาดแคลนน้ำได้ดีที่สุด ไม่ว่าจะเป็นการสร้างที่กักเก็บน้ำ การสร้างระบบชลประทาน การสร้างรางระบายน้ำ</p>
	<p>๖. การใช้ประโยชน์จากแหล่งน้ำที่มีอยู่ไม่คุ้มค่า แหล่งน้ำนับว่ามีประโยชน์มากกว่าเพื่อการเกษตร การอุปโภค บริโภค หากแต่ยังสามารถสร้างอาชีพ สร้างรายได้และประโยชน์ในด้านต่างๆ</p>	<p>ทุกหมู่บ้านในเขต อบต.</p>	<p>- การพัฒนาและใช้ประโยชน์จากแหล่งน้ำ จะช่วยให้ชุมชนรู้จักวิธีการหารายได้พึ่งตนเอง พึ่งทรัพยากรที่มีอยู่ ซึ่งเป็นไปตามแนวทางเศรษฐกิจพอเพียงที่จะเป็นทางออกที่สำคัญของโลกในอนาคต</p>

<p>๒. ปัญหาด้านการพัฒนาสังคม</p>	<p>๑. ประชาชนยังขาดความรู้และความเข้าใจในการป้องกันโรคระบาดต่างๆ ทำให้ยากแก่การป้องกัน</p>	<p>ทุกหมู่บ้านในเขต อบต.</p>	<p>- ความเจริญของโลกทำให้ชีวิตประจำวันเปลี่ยนแปลง การวางแผนชีวิตที่ดีจะอยู่รอดในสังคม</p>
	<p>๒. ประชาชนยังขาดความสนใจในการรักษาสุขภาพและปัญหาด้านสุขอนามัย</p>	<p>ทุกหมู่บ้านในเขต อบต.</p>	<p>- การใส่ใจสุขภาพของประชาชนเป็นสิ่งจำเป็นมาก หากประชาชนมีสุขภาพอนามัยไม่ดีแล้วงานต่างๆจะเกิดขึ้นไม่ได้</p>
	<p>๓. การแพร่ระบาดของยาเสพติด ยังคงมีอยู่ในสังคม เนื่องจากขาดความต่อเนื่องในการปราบปรามและป้องกันปัญหา</p>	<p>ทุกหมู่บ้าน ในเขต อบต.</p>	<p>- มีการพัฒนาวิธีการขนส่งยาเสพติดรูปแบบใหม่ ทำให้ยากแก่การป้องกันและสกัดกั้น วิธีการที่จะบรรเทาปัญหาได้คือ การสร้างภูมิคุ้มกันทางสังคมโดยเน้นที่สถาบันครอบครัว</p>
	<p>๔. การทะเลาะวิวาทของวัยรุ่น มีความรุนแรงมากขึ้นทุกวัน เนื่องจากค่านิยม การเลียนแบบที่ผิดๆ การส่งเสริมให้สถาบันครอบครัวมีความเข้มแข็งจะบรรเทาปัญหานี้ได้</p>	<p>ทุกหมู่บ้าน ในเขต อบต.</p>	<p>- โครงการส่งเสริมต่างๆที่รัฐจัดให้กับชุมชน จะประสบความสำเร็จมากหรือน้อยขึ้นอยู่กับความร่วมมือร่วมใจ ทัศนคติของแต่ละชุมชน</p>
<p>๓. ปัญหาด้านการเมืองและการบริหาร</p>	<p>๑. ประชาชนยังขาดกระบวนการเรียนรู้ด้านการเมืองการปกครอง ทำให้กระบวนการตรวจสอบทางการเมืองยังอ่อนแอ</p>	<p>ทุกหมู่บ้าน ในเขต อบต.</p>	<p>- การปกครองระบอบประชาธิปไตยเป็นการปกครองโดยประชาชน เพื่อประชาชน ดังนั้นการพัฒนาองค์ความรู้ด้านการเมืองการปกครองจะทำให้สังคมเกิดสมดุล</p>

	๒. ประชาชนยังขาดความสนใจในด้านการมีส่วนร่วมด้านการเมืองการปกครอง และการบริหารหรือพัฒนาท้องถิ่นทำให้การดำเนินการเป็นเพียงการแก้ไขปัญหาของบุคคลบางกลุ่ม	ทุกหมู่บ้าน ในเขต อบต.	- การพัฒนาและการแก้ปัญหาหรือการวางแผนกำหนดทิศทางการพัฒนาท้องถิ่นในอนาคตจำเป็นต้องอย่างยิ่งที่ต้องอาศัยความร่วมมือจากทุกฝ่าย
	๓. ประชาชนไม่เข้าใจระบบบริหารงานของ อบต. ทำให้เกิดความเข้าใจผิดในการติดต่อประสานงาน	ทุกหมู่บ้าน ในเขต อบต.	- อ บ ต . เป็นหน่วยงานที่ใกล้ชิดกับประชาชน และนับวันภารกิจจะเพิ่มมากขึ้น ดังนั้นการสร้าง ความเข้าใจกับประชาชนจึงเป็นสิ่งสำคัญ
	๔. ข้าราชการหรือพนักงาน ขาดกระบวนการทำงาน ทำให้ไม่สามารถตอบสนองความต้องการของประชาชนได้ดีเท่าที่ควร เนื่องจากขาดการประสานงานและความกระตือรือร้นในการปฏิบัติงาน	ทุกหมู่บ้าน ในเขต อบต.	- การบริการที่ดีขององค์กรเป็นสิ่งที่ยังปรารถนาของผู้รับบริการ ดังนั้นข้าราชการการปฏิบัติงานต้องมีจิตสำนึกในการให้บริการที่ดี
	๕. ระบบบริหารจัดการของภาครัฐยังมีกฎระเบียบที่มาก ทำให้การให้บริการประชาชนยังขาดความคล่องตัว และมีขั้นตอนมาก	ทุกหมู่บ้าน ในเขต อบต.	- การอธิบายและการประชาสัมพันธ์ การทำความเข้าใจให้กับประชาชนในพื้นที่ได้ทราบถึงบทบาทและวิธีการบริหารงาน วิธีการทำงานของหน่วยงาน
	๖. สถานที่รองรับการบริการประชาชน รวมถึงใช้สำหรับปฏิบัติงาน ไม่เป็นสัดส่วนไม่เพียงพอและ	ทุกหมู่บ้าน ในเขต อบต.	- อ บ ต . เป็นศูนย์กลางการติดต่อประสานงานของประชาชนในท้องถิ่น ประชาชน

	ยังไม่มีความปลอดภัยด้านข้อมูลละเมิดทรัพย์สินของ อบต.		ทั่วไป และส่วนราชการต่างๆ ดังนั้นควรมีการจัดสร้างให้เป็นสัดส่วน และเป็นมาตรฐาน
๔. ปัญหาด้านสาธารณสุข	๑. สภาพแวดล้อม เมื่อสิ่งแวดล้อมถูกทำลายลง สภาพแวดล้อมบางอย่างจึงเสียไป นอกจากนี้สิ่งแวดล้อมตามธรรมชาติก็มีการแปรปรวนไป สภาพปัญหาเหล่านี้ย่อมทำให้เกิดการระบาดของโรคหรืออุบัติภัยขึ้นได้	ทุกหมู่บ้าน ในเขต อบต.	<ul style="list-style-type: none"> - ส่งเสริมและพัฒนาสาธารณสุข และเสริมสร้างสุขภาพอนามัยของประชาชน โดยการป้องกันแนวทางและระงับโรคติดต่อ - ส่งเสริมการออกกำลังกายและกีฬา
	๒. ขาดแคลนแพทย์และบุคลากรทางการแพทย์และเจ้าหน้าที่สาธารณสุข โดยเฉพาะในชนบท พบว่าปัจจุบันมีอัตราส่วนของแพทย์ต่อประชากร	ทุกหมู่บ้าน ในเขต อบต.	<ul style="list-style-type: none"> - โครงการหน่วยแพทย์เคลื่อนที่เพื่อออกพื้นที่เพื่อรักษาสุขภาพของประชาชน - จัดหาบุคลากรทางการแพทย์เพื่อประจำสาธารณสุขตำบล
๕. ปัญหาด้านการศึกษาและวัฒนธรรม	๑. การศึกษาในระดับก่อนวัยเรียนยังไม่เพียงพอต่อความต้องการของชุมชน	ทุกหมู่บ้าน ในเขต อบต.	<ul style="list-style-type: none"> - การศึกษาก่อนวัยเรียนจำเป็นมากสำหรับเด็กและเยาวชน จะเป็นพื้นฐานในการดำรงชีวิตในอนาคต
	๒. การศึกษาในระดับก่อนวัยเรียนยังขาดสื่อและอุปกรณ์การเรียนที่ทันสมัยและเหมาะสมกับการพัฒนาการในวัยนี้	ทุกหมู่บ้าน ในเขต อบต.	<ul style="list-style-type: none"> - สื่อและอุปกรณ์การเรียนรู็เป็นสิ่งจำเป็นสำคัญต่อพัฒนาการเรียนรู้ของเด็ก ว่าจะมีความรู้ก้าวไกล เท้าทันต่อโลก

	๓. ประชาชนยังขาดแหล่งเรียนรู้ที่เป็นการศึกษาตามอัธยาศัย หรือ การศึกษานอกระบบ ทำให้ยังมีความรู้ล้าหลังไม่ทันเหตุการณ์บ้านเมือง	ทุกหมู่บ้าน ในเขต อบต.	- การศึกษานอกระบบจะเป็นอีกแนวทางหนึ่งในการสร้างกระบวนการคิดและการเรียนรู้ในชุมชนทำให้เกิดการค้นพบศักยภาพของตนเอง
	๔. การเสื่อมศีลธรรมทางศาสนาของคนทำให้ไม่มีที่ยึดเหนี่ยวจิตใจส่งผลทำให้เกิดปัญหาทางสังคมหลายเรื่องตามมา	ทุกหมู่บ้าน ในเขต อบต.	- วัตถุประสงค์เข้ามาครอบงำสังคมทำให้เกิดความวุ่นวายในสังคมสมควรที่จะส่งเสริมให้เกิดศีลธรรมโดยใช้ศาสนาเป็นเครื่องยึดเหนี่ยวจิตใจ
	๕. วัฒนธรรมท้องถิ่นอันดีงาม ภูมิปัญญาชาวบ้าน เริ่มสูญหายเนื่องจากไม่ได้รับความสนใจ จากเยาวชนรุ่นหลัง	ทุกหมู่บ้าน ในเขต อบต.	- วัฒนธรรมที่สั่งสมมาแต่โบราณจนเป็นเอกลักษณ์ของแต่ละท้องถิ่นจะสูญหายไปหากไม่มีการดำรงรักษาไว้
๖. ปัญหาด้านการฟื้นฟูระบบนิเวศน์	๑. พื้นที่ป่าเสื่อมโทรมยังไม่ได้รับการปรับปรุงแก้ไข ฟื้นฟู	ทุกหมู่บ้าน ในเขต อบต.	- หากไม่มีการฟื้นฟูพื้นที่ป่าเสื่อมโทรมคุณภาพของดินจะเสื่อมถอย
	๒. พื้นที่ป่าสีเขียวลดน้อยลง เนื่องจากการบุกรุกถางป่า	ทุกหมู่บ้าน ในเขต อบต.	- หากมีการทำลายป่าไปเรื่อยจะทำให้เกิดปัญหาระบบนิเวศน์ปัญหาฝนแล้ง ปัญหา น้ำท่วม น้ำป่าไหลหลาก ดินถล่ม
	๓. ขยะและสิ่งปฏิกูล ถือเป็นสิ่งที่กำลังจะสร้างปัญหาให้กับสังคมชนบท หากไม่มีการวางแผนที่ดีจะเป็นปัญหาที่ยากจะแก้ไข	ทุกหมู่บ้าน ในเขต อบต.	- ควรจะมีการสร้างระบบบริหารจัดการจัดการการกำจัดขยะอย่างถูกวิธีโดยไม่ก่อให้เกิดมลพิษต่อสิ่งแวดล้อม เนื่องจากนับวันปริมาณขยะที่กำลังกำจัดยาก ขยะมีมลพิษมากขึ้น

ชื่อปัญหา	สภาพปัญหา	พื้นที่เป้าหมาย	แนวโน้มในอนาคต
๗. ปัญหาด้านการพัฒนา เกษตร อุตสาหกรรม	๑. ประชาชนมีความ ยากจน มีภาระหนี้สิน จำนวนมาก เนื่องจาก ยังขาดการวางแผน การประกอบอาชีพที่ดี	ทุกหมู่บ้าน ในเขต อบต.	- ความเจริญของโลก ทำให้ชีวิตประจำวัน เปลี่ยนแปลงการ วางแผนชีวิตที่ดีจะ ทำให้อยู่รอดใน สังคม
	๒. ขาดอาชีพเสริมนอก ฤดูการทำเกษตร ไม่มี อาชีพที่แน่นอน ทำให้ ขาดโอกาสที่จะพัฒนา และสร้างรายได้ให้กับ ครัวเรือน หรือชุมชน	ทุกหมู่บ้าน ในเขต อบต.	- สภาพอากาศ ฤดูกาลของโลก เปลี่ยนแปลงไป การพึ่งพา การเกษตรตาม ฤดูกาลอย่างเดียว ไม่เพียงพอที่จะ สร้างชุมชนเข้มแข็ง
	๓. การขาดการรวมกลุ่ม เพื่อประกอบอาชีพที่ ยั่งยืน ซึ่งกลุ่มเป็น พลังสำคัญในระบบ เศรษฐกิจของชุมชน	ทุกหมู่บ้าน ในเขต อบต.	- ระบบการผลิตแบบ กลุ่ม จะช่วยให้ สามารถแข่งขันกับ คู่แข่งได้ดีกว่า ทั้ง ด้านต้นทุน แรงงาน และผลผลิต
	๔. การขาดเงินทุน ประกอบอาชีพ ประชาชนส่วนใหญ่ยัง อยู่ในฐานะที่ยากจน การลงทุนประกอบ อาชีพยังขาดแคลน ทุนทรัพย์	ทุกหมู่บ้าน ในเขต อบต.	- การส่งเสริมให้ ระบบเศรษฐกิจฐาน รากเข้มแข็งจะทำให้ เศรษฐกิจของ ประเทศเข้มแข็ง และยั่งยืน

(๓.)การวิเคราะห์เพื่อพัฒนาท้องถิ่น

ผลการวิเคราะห์ปัญหาและความต้องการของประชาชนในองค์การบริหารส่วนตำบลห้วยพิชัย อำเภอปากชม จังหวัดเลย มีดังนี้

เพื่อให้ทราบถึงสภาวะการณ์แวดล้อมของการพัฒนาและศักยภาพในการพัฒนาท้องถิ่นในภาพรวมของตำบลห้วยพิชัย องค์กรปกครองส่วนท้องถิ่น หน่วยงานราชการและประชาชน จึงได้ร่วมกันวิเคราะห์สภาวะการณ์เกี่ยวกับการพัฒนาด้านต่างๆ โดยใช้เทคนิค SWOT Analysis เพื่อวิเคราะห์หาจุดแข็ง จุดอ่อน โอกาส และอุปสรรคที่จะนำไปสู่การพัฒนาดังผลการวิเคราะห์ ดังนี้

๑. ด้านการพัฒนาด้านโครงสร้างพื้นฐาน สาธารณูปโภค

จุดแข็ง (Strength=s)

ตำบลห้วยพิชัย มีถนนสายหลักและสายรองเชื่อมทุกหมู่บ้านระหว่างตำบลระหว่างอำเภอ และมีเส้นทางหลักในการส่งพืชผลทางการเกษตร โดยมีพ่อค้าคนกลางสำหรับซื้อพืชผลทางการเกษตร มีระบบไฟฟ้า ระบบประปา ระบบโทรศัพท์พื้นฐาน ให้บริการ

จุดอ่อน (Weakness=W)

พื้นที่ตำบลห้วยพิชัย ส่วนใหญ่เป็นพื้นที่ทำการเกษตรกรรม ถนนที่ใช้สัญจรไป - มา ร้อยละ ๘๐ ยังเป็นถนนลูกรัง ซึ่งมีสภาพชำรุด ทรุคโทรม โดยเฉพาะในช่วงฤดูฝน ระบบประปาหมู่บ้านชำรุดเสียหายบ่อย เนื่องจากมีอายุการใช้งานมานาน ระบบไฟฟ้ายังไม่ครอบคลุมทุกพื้นที่ นำเพื่อการอุปโภคบริโภคมีไม่เพียงพอ โดยเฉพาะในฤดูแล้ง บางจุดของหมู่บ้านคลื่น สัญญาณโทรศัพท์ไม่ดีและบางครัวเรือนยังไม่มีไฟฟ้าใช้

โอกาส (Opportunity=O)

ตำบลห้วยพิชัย มีเส้นทางในการขนส่งพืชผลทางการเกษตรและสามารถกระจายสินค้าเกษตรได้คราวละมากๆ เกษตรกรมีทางเลือกในการจำหน่ายผลผลิตทางการเกษตรมากขึ้น

อุปสรรคหรือข้อจำกัด (Threat=T)

ตำบลห้วยพิชัย ประชาชนส่วนใหญ่ประกอบอาชีพการเกษตร เช่น การปลูกอ้อย ปลูกข้าว ปลูกยางพารา ปลูกมันสำปะหลัง ปลูกข้าวโพด ปลูกกล้วย ปลูกมะขามหวาน เป็นต้น ถนนที่ใช้ในการขนส่งพืชผลทางการเกษตรชำรุดเสียหาย ซึ่งทางท้องถิ่นมีงบประมาณในการซ่อมบำรุงไม่เพียงพอ ผู้ดูแลระบบประปา ระบบไฟฟ้าขาดความชำนาญ

๒. ด้านการพัฒนาด้านสังคม

จุดแข็ง (Strength=s)

องค์การบริหารส่วนตำบลห้วยพิชัย ได้ให้ความสำคัญกับการพัฒนาคุณภาพชีวิตของประชาชน โดยเฉพาะอย่างยิ่งเยาวชน ผู้สูงอายุ ผู้พิการ และผู้ด้อยโอกาสนอกจากนั้นองค์การบริหารส่วนตำบลห้วยพิชัยยังมีหน่วยงานที่ทำหน้าที่รับผิดชอบในการพัฒนาคุณภาพชีวิตโดยตรง มีโรงพยาบาลส่งเสริมสุขภาพประจำตำบลสำหรับให้บริการประชาชนในตำบลห้วยพิชัย และตำบลใกล้เคียง

จุดอ่อน (Weakness=W)

ผู้สูงอายุ ผู้พิการ และผู้ด้อยโอกาส ได้รับการและสวัสดิการยังไม่ทั่วถึง บุคลากรทางด้านสวัสดิการสังคมและด้านสาธารณสุข มีน้อยไม่เพียงพอ

โอกาส (Opportunity=O)

องค์การบริหารส่วนตำบลห้วยพิชัย ได้ตั้งงบประมาณสนับสนุนการจัดกิจกรรมของเยาวชน ผู้สูงอายุ ผู้พิการอย่างต่อเนื่อง

อุปสรรคหรือข้อจำกัด (Threat=T)

ผู้สูงอายุและผู้พิการบางส่วนยังไม่ได้รับการดูแลอย่างทั่วถึง เนื่องจากที่เข้ารับบริการรักษาพยาบาลในแต่ละครั้งจะลำบาก และเสียค่าใช้จ่ายในการเดินทางมากกว่าค่ารักษาพยาบาล ซึ่งส่งผลกระทบต่อพัฒนาสังคมและประชาชนในชุมชน เพราะประชาชนยังไม่เห็นความสำคัญในการร่วมกันป้องกันและแก้ไขปัญหาที่จะเกิดขึ้นในอนาคต

๓. ด้านการพัฒนาด้านการเมืองและการบริหาร

จุดแข็ง(Strength=s)

ความสัมพันธ์ระหว่างผู้บริหารและสมาชิกสภาองค์การบริหารส่วนตำบลห้วยพิชัยเป็นไปลักษณะที่เสริมประสิทธิภาพซึ่งกันและกัน และมีความสัมพันธ์และประสานงานกันอย่างดี จึงส่งผลให้การเมืองภายในองค์การบริหารส่วนตำบลห้วยพิชัยมีความเข้มแข็ง ข้าราชการและเจ้าหน้าที่ที่มีความพร้อมในการพัฒนาและปรับปรุงประสิทธิภาพการปฏิบัติงาน และเป็นผู้มีประสบการณ์ในการปฏิบัติงานในสาขาที่รับผิดชอบ

จุดอ่อน(Weakness=W)

ประชาชน และเยาวชนยังขาดความเข้าใจในประเด็นสิทธิเสรีภาพตามรัฐธรรมนูญ และยังมี ความเข้าใจในการเมืองการปกครองน้อย การไปใช้สิทธิเลือกตั้งของการเมืองท้องถิ่น องค์กรปกครองส่วนท้องถิ่นเป็นหน่วยงานที่ต้องตอบสนองต่อนโยบายผู้บริหาร ซึ่งสนองต่อปัญหาและความต้องการของประชาชน ในท้องถิ่น ซึ่งวิธีการดำเนินการดังกล่าวต้องอาศัยความร่วมมือกันระหว่างองค์กรภายใน ค่านิยมในการดำเนินงานแบบเดิมเน้นการทำงานแบบบริหารจัดการผลในภาพรวม ทั้งนี้ได้มีการพัฒนาความร่วมมือดีขึ้นตามลำดับ นอกจากนั้นในการบริหารจัดการที่ต้องการภาคส่วนยังปรากฏเป็นปัญหาในการประสานงานภายใน อยู่บ้าน ส่งผลกระทบต่อความรวดเร็วทันเหตุการณ์

โอกาส (Opportunity=O)

รัฐธรรมนูญแห่งราชอาณาจักรไทย และกฎหมายกำหนดแผนและขั้นตอนการกระจายอำนาจ ให้แก่องค์กรปกครองท้องถิ่น ในกาดำเนินงานเพื่อแก้ไขปัญหา และความต้องการของท้องถิ่น นอกจากนั้น กระแสความคิดเรื่องการทำงานแบบมีส่วนร่วมของประชาชน และกระแสการปกครองในระบอบประชาธิปไตย ที่ได้รับความนิยมไปทั่วโลก ทำให้ประชาชนเริ่มมีแนวความคิดในการเข้ามามีส่วนร่วมในการตัดสินใจหรือให้ข้อเสนอแนะแก่องค์กรปกครองท้องถิ่นในการดำเนินกิจการองค์กรปกครองท้องถิ่น หน่วยงานราชการ สถาบันการศึกษา ได้จัดให้มีการฝึกอบรมหลักสูตรต่างๆ เพื่อพัฒนาและเพิ่มศักยภาพในการพัฒนาท้องถิ่นของ บุคคลากรท้องถิ่น

อุปสรรคหรือข้อจำกัด (Threat=T)

การจัดสรรงบประมาณให้แก่องค์กรปกครองท้องถิ่น โดยรัฐบาลกลางยังขาดความแน่นอน ทำให้องค์กรปกครองท้องถิ่นไม่สามารถวางแผนงานได้ในระยะยาว นอกจากนั้นความสัมพันธ์ระหว่างองค์กรท้องถิ่นกับราชการบริหารส่วนภูมิภาคและส่วนกลาง ยังเป็นลักษณะการควบคุม ท้องถิ่นไม่ได้มีอิสระในการดำเนินงานที่จะตอบสนองต่อปัญหาและความต้องการของประชาชนอย่างแท้จริง ยังมีปัญหาความเหลื่อมล้ำของอำนาจหน้าที่ระหว่างหน่วยงาน โดยเฉพาะระเบียบราชการของกรมส่งเสริมการปกครองท้องถิ่นยังมีหลายฉบับที่ต้องแก้ไข เพราะการยกเว้นระเบียบราชการได้เป็นอำนาจจากกรม แต่ไม่ใช่ความต้องการที่แท้จริงของประชาชนหรือองค์กรปกครองท้องถิ่นในพื้นที่

๔. ด้านการพัฒนาสาธารณสุข

จุดแข็ง(Strength=s)

องค์การบริหารส่วนตำบลห้วยพิชัย มีความเข้มแข็ง มีศักยภาพ และมีการส่งเสริมในด้านคมนาคม สาธารณูปโภค สาธารณูปการ มีความพร้อมค่อนข้างสูงมาก มีการกำหนดแผนงาน/โครงการที่ชัดเจน มีการจัดโครงสร้างภายในที่เหมาะสมสอดคล้องกับภารกิจ การใช้จ่ายงบประมาณเป็นไปอย่างมีประสิทธิภาพ และบรรลุ เป้าหมาย มีอิสระในการบริหารงบประมาณ มีกลุ่มพลังมวลชนที่เข้มแข็ง อาทิเช่น ชมรมผู้สูงอายุ ศูนย์อพพร. ชมรม อสม. ศูนย์พัฒนาครอบครัว และเครือข่ายพัฒนาสังคม ฯลฯ

จุดอ่อน(Weakness=W)

องค์การบริหารส่วนตำบลห้วยพิชัย มีงบประมาณจำกัด เมื่อเปรียบเทียบกับปัญหาและความต้องการของประชาชน ทำให้ไม่สามารถตอบสนองความต้องการของประชาชนได้ครอบคลุมทั่วถึงและทันต่อความต้องการ ขาดบุคลากรผู้รับผิดชอบโดยตรง เช่น งานป้องกัน และ บรรเทาสาธารณภัย ส่งผลให้ภารกิจต่างๆยังไม่มีประสิทธิภาพเท่าที่ควร และพนักงาน เจ้าหน้าที่บางตำแหน่งยังขาดประสบการณ์ ทักษะ ความชำนาญ การจัดเก็บข้อมูลสารสนเทศและการปรับปรุงข้อมูลยังไม่มีประสิทธิภาพเท่าที่ควร ตำบลห้วยพิชัยยังมีสถานที่ กำจัดขยะไม่เพียงพอ และไม่มีสถานที่ในการจัดโครงการส่งเสริมการออกกำลังกาย ขาดแคลนอุปกรณ์ เครื่องมือ เครื่องใช้ต่างๆในการปฏิบัติงาน ผู้นำชุมชนและผู้นำท้องถิ่นเข้าใจถึงบทบาทหน้าที่ของตนเอง ไม่ดีเท่าที่ควรส่งผลต่อความ ร่วมมือในการพัฒนาท้องถิ่นมีน้อยจนเป็นอุปสรรคในการพัฒนา สถานที่

โอกาส(Opportunity=O)

การสนับสนุนและเปิดโอกาสให้มีการสร้างงานใหม่ในท้องที่ชนบทมากยิ่งขึ้น โดยจัดระบบให้มีแหล่งน้ำอยู่ใกล้เคียงกับหมู่บ้านและพื้นที่ทำการเกษตรให้เกษตรกรที่อยู่ในพื้นที่สามารถใช้น้ำปลูกพืชเศรษฐกิจและปลูกผักสวนครัว และสวนผลไม้ในฤดูแล้ง โดยดำเนินการในรูปแบบชลประทานระบบท่อ ซึ่งเป็นระบบที่สามารถนำไปใช้ในพื้นที่ที่อยู่สูงกว่าได้อย่างมีประสิทธิภาพและเป็นการเพิ่มแหล่งน้ำในพื้นที่ขาดแคลนน้ำได้กว้างขวางมากขึ้น มีระบบกำจัดขยะแบบครบวงจร นโยบายรัฐบาลสนับสนุนให้องค์กรปกครองส่วนท้องถิ่น มีบทบาทในการจัดบริการสาธารณะของท้องถิ่นเพิ่มขึ้น

อุปสรรคหรือข้อจำกัด(Threat=T)

พื้นที่บางส่วนขาดแคลนแหล่งน้ำสำหรับการอุปโภค บริโภค ไฟฟ้ายังไม่ทั่วถึงในบางพื้นที่ของตำบล ในฤดูกาลต่างๆ จะเกิดปัญหาภัยธรรมชาติ เช่น ภัยแล้ง อุทกภัย ปัญหาความล่าช้าในการจัดสรรงบประมาณเงินอุดหนุนจากรัฐบาลและการจัดสรรเงินรายได้จากส่วนราชการที่เกี่ยวข้อง แม้จะมีการปรับปรุงการจัดสรรแล้วก็ตาม

๕. ด้านการพัฒนาการศึกษาและวัฒนธรรม

จุดแข็ง(Strength=s)

ตำบลห้วยพิชัยมีโรงเรียน และศูนย์พัฒนาเด็กเล็ก ที่มีความสามารถรองรับนักเรียนทั้งภายในตำบลและตำบลใกล้เคียงอย่างเพียงพอ มีศาสนสถานไว้ประกอบศาสนกิจ มีการสืบทอดประเพณีและวัฒนธรรมอันดีงามมาแต่โบราณ

จุดอ่อน(Weakness=W)

บุคลากรทางการสอนที่มีความชำนาญเฉพาะด้านมีน้อยไม่เพียงพอ ประกอบกับต้องปฏิบัติงานด้านธุรการควบคู่กับการสอนทำให้การเรียนการสอนไม่บรรลุตามเป้าหมายเท่าที่ควร และขาดสื่อการเรียนการสอนที่ทันสมัย มีความรู้ด้านภาษาต่างประเทศน้อย

โอกาส(Opportunity=O)

การเพิ่มอัตรานักเรียนต่อครูสูงขึ้น นำไปสู่การเพิ่มประสิทธิภาพทางการศึกษา ต้องพัฒนาระบบดูแลช่วยเหลือนักเรียนให้มีโอกาสเข้าถึงแหล่งเรียนรู้ที่มีคุณภาพ แสวงหาความร่วมมือจากทุกภาคส่วนในการพัฒนาโรงเรียน ต้องมีการบริหารจัดการด้วยรูปแบบต่างๆ อย่างมีส่วนร่วมของทุกฝ่าย จัดระบบการศึกษา มุ่งหวังให้เกิดการใช้ทรัพยากรเพื่อการจัดการศึกษาให้มีประสิทธิภาพ โดยคำนึงถึงประโยชน์ที่จะเกิดขึ้นกับผู้เรียนเป็นสำคัญ

อุปสรรคหรือข้อจำกัด(Threat=T)

เด็กวัยรันทัดเกมส์ ทะเลาะวิวาท การขาดความสามัคคีในหมู่คนนำแต่ละหมู่บ้าน เด็กมีพัฒนาการช้า ประชาชนมีจำนวนเพิ่มขึ้นโอกาสในการดูแลไม่ทั่วถึง ปัญหายาเสพติดภายในชุมชนเป็นภัยที่ร้ายแรง

๖. ด้านการพัฒนาการฟื้นฟูระบบนิเวศน์

จุดแข็ง(Strength=s)

ในพื้นที่รับผิดชอบขององค์การบริหารส่วนตำบลห้วยพิชัย มีบรรเทาสาธารณภัยประจำตำบล ประชาชนได้รับความสะดวกในการใช้บริหาร มีการบริหารจัดการช่วยเหลือและบรรเทาภัยได้ทันที มีรถน้ำดับเพลิง มีแหล่งน้ำธรรมชาติ ได้แก่ แม่น้ำโขง ลำห้วยต่างๆ มีป่าไม้

จุดอ่อน(Weakness=W)

แหล่งน้ำตามธรรมชาติมีขนาดใหญ่ แต่ไม่สามารถนำมาใช้ประโยชน์ได้มากนัก เพราะยังไม่มีเครื่องมือที่อำนวยความสะดวกได้มากพอ พื้นที่ป่าลดน้อยลง เนื่องจากถูกทำลาย ถูกบุกรุกถางป่า

โอกาส(Opportunity=O)

ตำบลห้วยพิชัยได้รับการสนับสนุนช่วยเหลือด้านงบประมาณ ด้านสาธารณภัยต่างๆจากหน่วยงานอื่นๆ

อุปสรรคหรือข้อจำกัด(Threat=T)

การเกิดภัยธรรมชาติ เช่น ภัยแล้ง อุทกภัย วาตภัย เป็นประจำทุกปี

๗. ด้านการพัฒนาเกษตรอุตสาหกรรม

จุดแข็ง(Strength=s)

มีวัตถุดิบที่เป็นผลผลิตทางการเกษตรจำนวนมาก เช่น อ้อย ยางพารา มันสำปะหลัง ข้าวโพด กล้วย ข้าว มะขาม เป็นต้นส่งเสริมและสนับสนุนกองทุนหมู่บ้าน กองทุนส่งเสริมกลุ่มอาชีพเกษตรกร กลุ่มออมทรัพย์ ฯลฯ ทำให้ประชาชนมีแหล่งเงินทุนในการประกอบอาชีพ

จุดอ่อน(Weakness=W)

วัตถุดิบที่อยู่ในชุมชน ประชากรไม่สามารถนำมาแปรรูปเพื่อการพาณิชย์ยังมีไม่มาก เนื่องจากประชาชนได้ส่งเสริมจากหน่วยราชการในด้านความรู้เกี่ยวกับวิทยาการสมัยใหม่และด้านการส่งเสริมทางการตลาดที่ยังไม่เพียงพอต่อการต้องการของประชาชน ขาดแคลนเครื่องมือ อุปกรณ์ที่ใช้ในกระบวนการผลิต ประชาชนเป็นหนี้ทั้งในระบบและนอกระบบสูง การว่างงานของประชาชนในช่วงนอกฤดูกาลทำการเพาะปลูก สมาชิกบางส่วนของกลุ่มอาชีพ ฝีมือยังไม่มีความชำนาญ และมีการประชาสัมพันธ์น้อย การส่งน้ำยังส่งน้ำไม่ครอบคลุมพื้นที่การเกษตรทั้งหมด เพราะยังขาดงบประมาณในการขยาย มีการปลูกพืชชนิดเดียวกันไม่หมุนเวียนทำให้การสะสมของโรค ศัตรูพืช และสารเคมีในการเกษตรจำนวนมาก ซึ่งการขยายผลผลิตทางการเกษตร โดยเฉพาะอย่างยิ่งมันสำปะหลัง เกษตรกรมักจะถูกกดราคาจากพ่อค้าคนกลางทำให้ขับเคลื่อนการพัฒนาในท้องถิ่น

โอกาส(Opportunity=O)

เป็นแหล่งผลิตปลูกลูกยางพารา พืชผลทางการเกษตร สามารถปรับปรุงและพัฒนาคุณภาพตามความต้องการของตลาด ขยายกลุ่มอาชีพ สร้างเครือข่าย เพิ่มสายการผลิตสินค้า OTOP ประสานขอรับการสนับสนุนงบประมาณจากหน่วยงานอื่น เพื่อขับเคลื่อนการพัฒนาในท้องถิ่น

อุปสรรคหรือข้อจำกัด(Threat=T)

การจัดสรรงบประมาณได้แก่องค์กรปกครองท้องถิ่นโดยรัฐบาลกลางยังขาดความแน่นอนทำให้องค์กรปกครองท้องถิ่นไม่สามารถวางแผนดำเนินงานได้ในระยะยาว นอกจากนั้น ความสัมพันธ์ระหว่างองค์กรปกครองท้องถิ่นกับราชการบริหารส่วนท้องถิ่นและส่วนกลาง ยังเป็นลักษณะของการควบคุม ท้องถิ่นไม่ได้มีอิสระในการดำเนินงานที่จะตอบสนองต่อปัญหาและความต้องการของประชาชนอย่างแท้จริง ยังมีปัญหาความเหลื่อมล้ำของอำนาจหน้าที่ระหว่างหน่วยงาน โครงการที่สั่งการมาจากส่วนกลางแต่ไม่ใช่ความต้องการที่แท้จริงของประชาชน หรือองค์กรปกครองส่วนท้องถิ่นในพื้นที่

ความเชื่อมโยงยุทธศาสตร์ในภาพรวม

ความเชื่อมโยงยุทธศาสตร์การพัฒนาองค์กรการบริหารส่วนตำบลห้วยพิชัย พ.ศ. ๒๕๖๖ - ๒๕๗๐

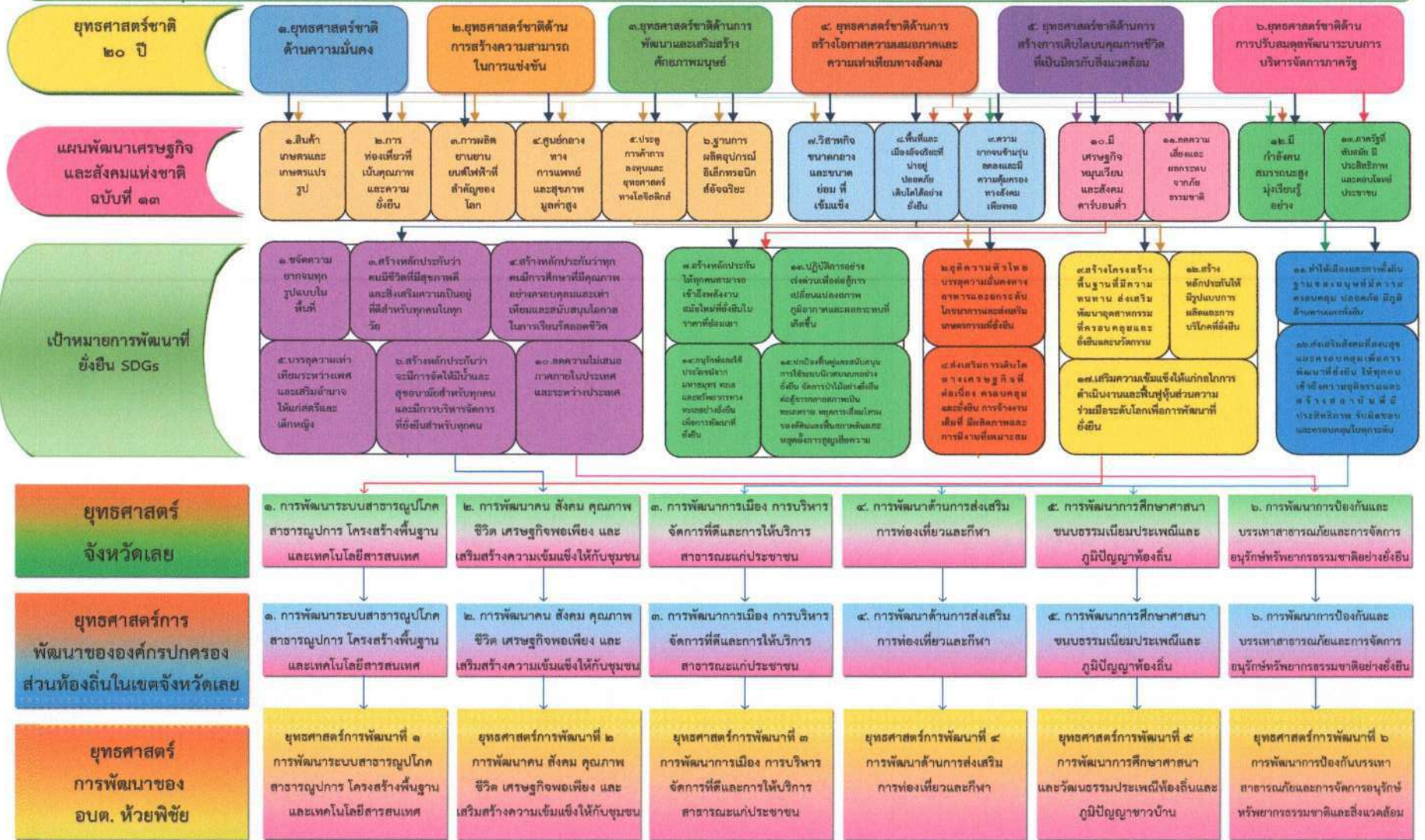

ความเชื่อมโยง กับยุทธศาสตร์ จังหวัด	ยุทธศาสตร์ อปท. ในเขต จังหวัด	ยุทธศาสตร์ อปท.	เป้าประสงค์	ตัวชี้วัด ผลผลิต/ โครงการ	ค่าเป้าหมาย					ความก้าวหน้า ของเป้าหมาย	กลยุทธ์	ผลผลิต/ โครงการ	หน่วยงาน รับผิดชอบ หลัก	หน่วย สนับสนุน
					๒๕๖๖	๒๕๖๗	๒๕๖๘	๒๕๖๙	๒๕๗๐					
					๒	๒	๒	๒	๒			๕. โครงการ ก่อสร้างวาง ระบายน้ำ ภายใน หมู่บ้าน	กองช่าง	
					๒๐	๒๐	๒๐	๒๐	๒๐			๖. โครงการ ปรับปรุง ซ่อมแซม ถนนภายใน ตำบล	กองช่าง	
					๑	๑	๑	๑	๑			๗. โครงการ ขุดลอก แหล่งน้ำ สาธารณะ	กองช่าง	
					๑	๑	๑	๑	๑			๘. ขยาย เขตประปา หมู่บ้าน	กองช่าง	

ความเชื่อมโยง กับยุทธศาสตร์ จังหวัด	ยุทธศาสตร์ อปท.ในเขต จังหวัด	ยุทธศาสตร์ อปท.	เป้าประสงค์	ตัวชี้วัด ผลผลิต/ โครงการ	ค่าเป้าหมาย					ความก้าวหน้า ของเป้าหมาย	กลยุทธ์	ผลผลิต/ โครงการ	หน่วยงาน รับผิดชอบ หลัก	หน่วย สนับสนุน
					๒๕๖๖	๒๕๖๗	๒๕๖๘	๒๕๖๙	๒๕๗๐					
					๑	๑	๑	๑	๑			๙. ปรับปรุง ซ่อมแซม ระบบ น้ำประปา หมู่บ้าน	กองช่าง	
					๒	๒	๒	๒	๒			๑๐. ขุด เจาะบ่อ บาดาล	กองช่าง	
ยุทธศาสตร์ที่ ๔ การพัฒนา คุณภาพชีวิต และการบริหาร จัดการภาครัฐ เพื่อยกระดับสู่ สากล	ยุทธศาสตร์ ที่ ๒ พัฒนา คน สังคม คุณภาพชีวิต เศรษฐกิจ พอเพียง และ เสริมสร้าง ความ เข้มแข็ง ให้กับชุมชน	ยุทธศาสตร์ ที่ ๒ ยุทธศาสตร์ การพัฒนา คน สังคม คุณภาพ ชีวิตและ เสริมสร้าง ความ เข้มแข็ง ให้กับชุมชน	เพื่อให้ ประชาชนที่ ขาดโอกาสมี ความเป็นอยู่ ที่ดีขึ้นและมี ครอบครัวที่ เข้มแข็ง อบอุ่น	๑. จำนวนผู้ พิการ ผู้สูงอายุ ผู้ป่วยเอดส์ ผู้ด้อยโอกาส ที่ได้รับการ ดูแลเพิ่ม ๒. ครอบครัวช ุมชนมีความ เข้มแข็งและ มีสุขภาพที่ดี	๓	๓	๓	๓	๓	๑. จำนวน โครงการ เกี่ยวกับผู้ พิการ ผู้สูงอายุ ผู้ป่วยเอดส์ และ ผู้ด้อยโอกาส ๒. จำนวน โครงการใน การพัฒนา และสร้าง ความเข้มแข็ง ให้กับชุมชน	๑. พัฒนา คุณภาพชีวิต ผู้พิการ ผู้สูงอายุ ผู้ป่วยเอดส์ ผู้ด้อยโอกาส ๒. พัฒนา และสร้าง ความ เข้มแข็ง ให้กับชุมชน	๑. โครงการ จัด สวัสดิการ ให้แก่ผู้ พิการ ผู้สูงอายุ ผู้ป่วยเอดส์ และ ผู้ด้อยโอกาส ๒. โครงการ พัฒนาให้ ความรู้ อาสาสมัคร ดูแลผู้พิการ ผู้สูงอายุ ผู้ป่วยเอดส์ และ ผู้ด้อยโอกาส	สำนักงาน ปลัด	
					๑	๑	๑	๑	๑					

ความเชื่อมโยง กับยุทธศาสตร์ จังหวัด	ยุทธศาสตร์ อปท. ในเขต จังหวัด	ยุทธศาสตร์ อปท.	เป้าประสงค์	ตัวชี้วัด ผลผลิต/ โครงการ	ค่าเป้าหมาย					ความก้าวหน้า ของ เป้าหมาย	กลยุทธ์	ผลผลิต/ โครงการ	หน่วยงาน รับผิดชอบ หลัก	หน่วย สนับสนุน
					๒๕๖๖	๒๕๖๗	๒๕๖๘	๒๕๖๙	๒๕๗๐					
				ครอบครัว ชุมชนมี ความ เข้มแข็งและ มีสุขภาพที่ดี	๕	๕	๕	๕	๕	พัฒนาและ สร้างความ เข้มแข็ง ให้กับชุมชน	จำนวน โครงการใน การพัฒนา และสร้าง ความ เข้มแข็ง ให้กับชุมชน	๑. โครงการ สร้างความ เข้มแข็ง ให้กับชุมชน	สำนักงาน ปลัด	
					๒	๒	๒	๒	๒			๒. โครงการ ส่งเสริมการ ดำเนินชีวิต ตามหลัก ปรัชญา เศรษฐกิจ พอเพียง	สำนักงาน ปลัด	
					๓	๓	๓	๓	๓			๓. โครงการ รณรงค์ ต่อต้านยา เสพติด บำบัด พื้นฟู ฝึกออาชีพแก่ ผู้ติดยาเสพ ติด	สำนักงาน ปลัด	

ความเชื่อมโยง กับยุทธศาสตร์ จังหวัด	ยุทธศาสตร์ อปท.ในเขต จังหวัด	ยุทธศาสตร์ อปท.	เป้าประสงค์	ตัวชี้วัด ผลผลิต/ โครงการ	ค่าเป้าหมาย					ความก้าวหน้า ของ เป้าหมาย	กลยุทธ์	ผลผลิต/ โครงการ	หน่วยงาน รับผิดชอบ หลัก	หน่วย สนับสนุน
					๒๕๖๖	๒๕๖๗	๒๕๖๘	๒๕๖๙	๒๕๗๐					
					๒	๒	๒	๒	๒			๔. โครงการ สร้างความ รัก ความ สามัคคีใน ครอบครัว และชุมชน	สำนักงาน ปลัด	
					๒	๒	๒	๒	๒			๕. โครงการ ส่งเสริมการ ให้บริการ สาธารณสุข ขั้นพื้นฐาน	สำนักงาน ปลัด	
					๓	๓	๓	๓	๓			๖. โครงการ ป้องกันและ ควบคุม โรคติดต่อ	สำนักงาน ปลัด	

ความเชื่อมโยง กับยุทธศาสตร์ จังหวัด	ยุทธศาสตร์ อปท.ในเขต จังหวัด	ยุทธศาสตร์ อปท.	เป้าประสงค์	ตัวชี้วัด ผลิต/โครงการ	ค่าเป้าหมาย					ความก้าวหน้า ของเป้าหมาย	กลยุทธ์	ผลผลิต/ โครงการ	หน่วยงาน รับผิดชอบ หลัก	หน่วย สนับสนุน
					๒๕๖๖	๒๕๖๗	๒๕๖๘	๒๕๖๙	๒๕๗๐					
ยุทธศาสตร์ จังหวัดที่ ๕ การ เสริมสร้างและ รักษาความ มั่นคง	ยุทธศาสตร์ที่ ๓ การพัฒนา การเมือง การ บริหารจัดการ ที่ดี การ ให้บริการ สาธารณะแก่ ประชาชน	ยุทธศาสตร์ที่ ๓ การพัฒนา การเมือง การ บริหารจัดการ ที่ดีและการ ให้บริการ สาธารณะแก่ ประชาชน	เพื่อให้ ประชาชนมี ส่วนร่วมทาง การเมืองและ เพิ่ม ประสิทธิภาพ การทำงาน ของ อบต.	๑. อบต.มี การ บริหารงาน อย่างมี ประสิทธิภาพ และมีความ รวดเร็ว เพิ่มขึ้น ๒. บุคลากร ได้รับการ พัฒนา ศักยภาพเพิ่ม มากขึ้น	๓	๓	๓	๓	๓	พัฒนา การเมืองการ บริหารจัดการ ที่ดีและการ ให้บริการ สาธารณะแก่ ประชาชน	๑. จำนวน โครงการใน การพัฒนา การเมือง การบริหาร จัดการที่ดี และการ ให้บริการ สาธารณะ แก่ ประชาชน ๒. ความ พึงพอใจ ของ ประชาชน ในการ ให้บริการ ของ อบต. ท่าสะอาด	๑. โครงการ ส่งเสริมการ มีส่วนร่วม ของ ประชาชน	สำนักงาน ปลัด	

ความเชื่อมโยง กับยุทธศาสตร์ จังหวัด	ยุทธศาสตร์ อปท.ในเขต จังหวัด	ยุทธศาสตร์ อปท.	เป้าประสงค์	ตัวชี้วัด ผลผลิต/ โครงการ	ค่าเป้าหมาย					ความก้าวหน้า ของเป้าหมาย	กลยุทธ์	ผลผลิต/ โครงการ	หน่วยงาน รับผิดชอบ หลัก	หน่วย สนับสนุน
					๒๕๖๖	๒๕๖๗	๒๕๖๘	๒๕๖๙	๒๕๗๐					
					๒	๒	๒	๒	๒			๒. โครงการ ปรับปรุงการ ให้บริการและ สิ่งอำนวยความสะดวก ในการ ให้บริการ ประชาชนโดย ยึดหลักการ บริหารจัดการ บ้านเมืองที่ดี	สำนักงาน ปลัด	
					๑	๑	๑	๑	๑			๓. โครงการ ปรับปรุงการ จัดเก็บภาษี การจัดทำ แผนที่ภาษี	กองคลัง	
					๒	๒	๒	๒	๒			๔. โครงการ พัฒนาศึกษา งาน อบรม บุคลากร	สำนักงาน ปลัด	

ความเชื่อมโยงกับยุทธศาสตร์จังหวัด	ยุทธศาสตร์อปท.ในเขตจังหวัด	ยุทธศาสตร์อปท.	เป้าประสงค์	ตัวชี้วัดผลผลิต/โครงการ	ค่าเป้าหมาย					ความก้าวหน้าของเป้าหมาย	กลยุทธ์	ผลผลิต/โครงการ	หน่วยงานรับผิดชอบหลัก	หน่วยสนับสนุน
					๒๕๖๖	๒๕๖๗	๒๕๖๘	๒๕๖๙	๒๕๗๐					
ยุทธศาสตร์ที่ ๕ การเสริมสร้างและรักษาความมั่นคง	ยุทธศาสตร์ที่ ๕ การพัฒนาการศึกษา ศาสนา ขนบธรรมเนียม ประเพณี ท้องถิ่นและภูมิปัญญาท้องถิ่น	ยุทธศาสตร์ที่ ๕ การพัฒนาการศึกษา ศาสนา ขนบธรรมเนียม ประเพณี ท้องถิ่นและภูมิปัญญาท้องถิ่น	เพื่อให้เกิดประสิทธิภาพในการเรียนรู้ในชุมชนและประชาชนให้ความสำคัญกับศาสนา วัฒนธรรม ประเพณีที่ดีงามของท้องถิ่น	๑. ศูนย์พัฒนาเด็กเล็กตำบลท่าสะอาด ได้รับการพัฒนาตามมาตรฐานและประชาชนในชุมชนรักการอ่าน ๒. ประชาชนร่วมมือกันทำนุบำรุงศาสนา ขนบธรรมเนียม ประเพณีและภูมิปัญญาท้องถิ่น	๒	๒	๒	๒	๒	๑. จำนวนโครงการเกี่ยวกับการพัฒนาด้านการศึกษา ๒. จำนวนโครงการในการส่งเสริมทำนุบำรุงศาสนา ขนบธรรมเนียม ประเพณีและภูมิปัญญาท้องถิ่น	๑. พัฒนาด้านการศึกษา ๒. พัฒนาส่งเสริมทำนุบำรุงศาสนา ขนบธรรมเนียม ประเพณีและภูมิปัญญาท้องถิ่น	๑. โครงการปรับปรุงพัฒนา ศูนย์พัฒนาเด็กเล็ก ตำบลท่าสะอาด	สำนักงานปลัด	
					๑	๑	๑	๑	๑					

ความเชื่อมโยง กับยุทธศาสตร์ จังหวัด	ยุทธศาสตร์ อปท.ในเขต จังหวัด	ยุทธศาสตร์ อปท.	เป้าประสงค์	ตัวชี้วัด ผลผลิต/ โครงการ	ค่าเป้าหมาย					ความก้าวหน้า ของเป้าหมาย	กลยุทธ์	ผลผลิต/ โครงการ	หน่วยงาน รับผิดชอบ หลัก	หน่วย สนับสนุน
					๒๕๖๖	๒๕๖๗	๒๕๖๘	๒๕๖๙	๒๕๗๐					
					๒	๒	๒	๒	๒			๓. โครงการ ส่งเสริมภูมิ ปัญญา ท้องถิ่น อนุรักษ์ ประเพณี ศิลปะ ท้องถิ่น	สำนักงาน ปลัด	
					๒	๒	๒	๒	๒			๔. โครงการ ส่งเสริม คุณธรรม จริยธรรมแก่ ชุมชนและ เจ้าหน้าที่ อบต.	สำนักงาน ปลัด	

ความเชื่อมโยง กับยุทธศาสตร์ จังหวัด	ยุทธศาสตร์ อปท.ในเขต จังหวัด	ยุทธศาสตร์ อปท.	เป้าประสงค์	ตัวชี้วัด ผลผลิต/ โครงการ	ค่าเป้าหมาย					ความก้าวหน้า ของ เป้าหมาย	กลยุทธ์	ผลผลิต/ โครงการ	หน่วยงาน รับผิดชอบ หลัก	หน่วยสนับสนุน				
					๒๕๖๖	๒๕๖๗	๒๕๖๘	๒๕๖๙	๒๕๗๐									
ยุทธศาสตร์ที่ ๑ การส่งเสริมการ ท่องเที่ยวเชิง นิเวศน์ควบคู่กับ การอนุรักษ์ ฟื้นฟู ทรัพยากรธรรม ชาติและ สิ่งแวดล้อม	ยุทธศาสตร์ที่ ๖ การ พัฒนาการ ป้องกัน บรรเทา สา ธารณภัยและ การจัดการ อนุรักษ์ ทรัพยากร ธรรมชาติและ สิ่งแวดล้อม	ยุทธศาสตร์ ที่ ๖ การ พัฒนาการ ป้องกัน บรรเทาสา ธารณภัย และการ จัดการ อนุรักษ์ ทรัพยากร ธรรมชาติและ สิ่งแวดล้อม	เพื่อบรรเทา ความ เดือดร้อนของ ประชาชน รวมทั้ง บุคลากรมี ความสามารถ ในการ ช่วยเหลือ ประชาชน และ ประชาชนให้ ความใส่ใจ ด้าน ทรัพยากรธรรม ชาติและ สิ่งแวดล้อม	๑. งาน ด้าน ป้องกัน บรรเทา สาธารณ ภัยและ บุคลากร ได้รับ การ พัฒนา	๑	๑	๑	๑	๑	๑. จำนวน โครงการ เกี่ยวกับการ ป้องกัน บรรเทาสา ธารณภัยและ การพัฒนา บุคลากร ๒. จำนวน โครงการ อนุรักษ์ ทรัพยากรธ รรมชาติและ สิ่งแวดล้อม	๑. พัฒนาการ ป้องกัน และ บรรเทาสา ธารณภัย และ พัฒนา บุคลากร ๒. พัฒนา อนุรักษ์ ทรัพยากร ธรรมชาติและ สิ่งแวดล้อม	๑. โครงการ จัดตั้งศูนย์ อปพร.	สำนักงาน ปลัด					
					๑	๑	๑	๑	๑						๒. จำนวน โครงการ อนุรักษ์ ทรัพยากรธ รรมชาติและ สิ่งแวดล้อม	๒. โครงการ จัดซื้อ อุปกรณ์กู้ ชีพ ภัย	สำนักงาน ปลัด	
					๒	๒	๒	๒	๒									

ความเชื่อมโยง กับยุทธศาสตร์ จังหวัด	ยุทธศาสตร์ อปท.ในเขต จังหวัด	ยุทธศาสตร์ อปท.	เป้าประสงค์	ตัวชี้วัด ผลผลิต/ โครงการ	ค่าเป้าหมาย					ความก้าวหน้า น้ำของ เป้าหมาย	กลยุทธ์	ผลผลิต/ โครงการ	หน่วยงาน รับผิดชอบ หลัก	หน่วย สนับสนุน
					๒๕๖๖	๒๕๖๗	๒๕๖๘	๒๕๖๙	๒๕๗๐					
					๑	๑	๑	๑	๑			๔. โครงการ ฝึกซ้อมแผน และป้องกัน สาธารณภัย	สำนักงาน ปลัด	
					๑	๑	๑	๑	๑			๕. โครงการ ปลูกต้นไม้ใน พื้นที่ สาธารณะ	สำนักงาน ปลัด	
					๒	๒	๒	๒	๒			๖. โครงการ รณรงค์การลด ภาวะโลกร้อน และรักษา ความสะอาด	สำนักงาน ปลัด	
					๒	๒	๒	๒	๒			๗. โครงการ แก้ไข อนุรักษ์ ฟื้นฟู ทรัพยากรธรร มชาติและ สิ่งแวดล้อม	สำนักงาน ปลัด	

ความเชื่อมโยง กับยุทธศาสตร์ จังหวัด	ยุทธศาสตร์ อปท.ในเขต จังหวัด	ยุทธศาสตร์ อปท.	เป้าประ สงค์	ตัวชี้วัด ผลผลิต/ โครงการ	ค่าเป้าหมาย					ความก้าว หน้าของ เป้าหมาย	กลยุทธ์	ผลผลิต/ โครงการ	หน่วยงา น รับผิดชอบ หลัก	หน่วย สนับสนุน	
					๒๕๖๖	๒๕๖๗	๒๕๖๘	๒๕๖๙	๒๕๗๐						
ยุทธศาสตร์ที่ ๒ การส่งเสริมและ พัฒนา ประสิทธิภาพการ ผลิตและสร้าง มูลค่าเพิ่มสินค้า เกษตร	ยุทธศาสตร์ที่ ๗ การพัฒนา เศรษฐกิจ อาชีพและ รายได้	ยุทธศาสตร์ที่ ๗ การพัฒนา เศรษฐกิจ อาชีพและ รายได้ตาม หลักปรัชญา เศรษฐกิจ พอเพียง	เพื่อให้ ประชาชน มี รายได้ จาก กลุ่ม อาชีพ ต่างๆ	๑. ประชาชนใน พื้นที่มีอาชีพ และรายได้ เพิ่มขึ้น ๒. ประชาชนใน พื้นที่ทำ การเกษตร แบบ ปลอดภัย ตามหลัก ปรัชญา เศรษฐกิจ พอเพียง	๓	๓	๓	๓	๓	๑. จำนวน โครงการ ส่งเสริม กลุ่มอาชีพ ๒. จำนวน โครงการที่ จัดการ ยกระดับ มาตรฐาน ผลผลิตทาง การเกษตร	๑. พัฒนา ส่งเสริม สนับสนุน การ พัฒนา อาชีพ ๒. พัฒนา ยกระดับ มาตรฐาน ผลิตผล ทาง การเกษ ตร	๑. โครงการ สนับสนุนกลุ่ม อาชีพในชุมชน	สำนักงาน ปลัด		
					๒	๒	๒	๒	๒				๒. โครงการ ส่งเสริมการสร้าง รายได้และส่งเสริม มาการจำหน่าย สินค้า	สำนักงาน ปลัด	
					๔	๔	๔	๔	๔				๓. โครงการ ส่งเสริมการทำ เกษตรตามหลัก ปรัชญาเศรษฐกิจ พอเพียง	สำนักงาน ปลัด	

การดำเนินงานพัฒนาท้องถิ่นไปสู่การปฏิบัติ
๑. ยุทธศาสตร์การพัฒนาและแผนงาน

ยุทธศาสตร์	กลยุทธ์/แนวทางการพัฒนา	แผนงาน	หน่วยงานรับผิดชอบหลัก		
๑. ยุทธศาสตร์การพัฒนาภาคการศึกษาศูนย์พัฒนาครอบครัวเกษตรกรโรงเรียน และศูนย์วิจัยท้องถิ่น	๑.๑.๑. การก่อสร้าง ปรับปรุง ซ่อมแซมและบำรุงรักษา อาคารศูนย์ประชาศ.ศ. อาคารศูนย์พัฒนาสตรีสร้างพื้นฐานอื่นๆ ให้เพียงพอและทั่วถึง	การศึกษา	กองการศึกษา		
		ละแวกชุมชน	กองช่าง		
		งบกลาง	สำนักปลัด		
		สาธารณูปโภค	สำนักปลัด		
		สังคมสงเคราะห์	สำนักปลัด		
		การรักษาความสงบภายใน	สำนักปลัด		
		สาธารณสุข	สำนักปลัด		
		สังคมสงเคราะห์	สำนักปลัด		
		๒. ยุทธศาสตร์การพัฒนาตำบล การฝึกอบรม การบริการจัดตลาดที่สตรีและคนพิการให้การสาธารณสุขแก่ประชาชน	๒.๑. ส่งเสริมสวัสดิการสังคมและส่งเสริมสุขภาพสตรีผู้สูงอายุ ผู้พิการ ผู้สูงอายุ ผู้ด้อยโอกาส	บริหารงานทั่วไป	สำนักปลัด
				สังคมสงเคราะห์	สำนักปลัด
สร้างความเข้มแข็งของชุมชน	สำนักปลัด				
การรักษาความสงบภายใน	สำนักปลัด				
สาธารณสุข	สำนักปลัด				
งบกลาง	สำนักปลัด				
การศึกษา	กองการศึกษา				
สาธารณสุข	กองการศึกษา				
บริหารงานทั่วไป	สำนักปลัด				
สาธารณสุข	สำนักปลัด				
๓. ยุทธศาสตร์การพัฒนาตำบล การฝึกอบรม การบริการจัดตลาดที่สตรีและคนพิการให้การสาธารณสุขแก่ประชาชน	๓.๑. ส่งเสริมสนับสนุนการมีส่วนร่วมของประชาชนในการพัฒนาท้องถิ่น	บริหารงานทั่วไป	สำนักปลัด		
		สังคมสงเคราะห์	สำนักปลัด		
		สร้างความเข้มแข็งของชุมชน	สำนักปลัด		
		การรักษาความสงบภายใน	สำนักปลัด		
		สาธารณสุข	กองการศึกษา		
		งบกลาง	สำนักปลัด		
		การศึกษา	กองการศึกษา		
		สาธารณสุข	กองการศึกษา		
		บริหารงานทั่วไป	สำนักปลัด		
		สาธารณสุข	สำนักปลัด		
๔. ยุทธศาสตร์การพัฒนาตำบล ส่งเสริมการท่องเที่ยว และการกีฬา	๔.๑. ส่งเสริมการท่องเที่ยว	งบกลาง	สำนักปลัด		
		การศึกษา	กองการศึกษา		
		สาธารณสุข	กองการศึกษา		
		ศาสนา วัฒนธรรม และนันทนาการ	กองการศึกษา		
		ศาสนา วัฒนธรรม และนันทนาการ	กองการศึกษา		
		การศึกษา	กองการศึกษา		
		ศาสนา วัฒนธรรม และนันทนาการ	กองการศึกษา		
		ศาสนา วัฒนธรรม และนันทนาการ	กองการศึกษา		
		การศึกษา	กองการศึกษา		
		สาธารณสุข	กองการศึกษา		
๕. ยุทธศาสตร์การพัฒนาตำบล การศึกษา	๕.๑. ส่งเสริมการศึกษา	งบกลาง	สำนักปลัด		
		การศึกษา	กองการศึกษา		
		สาธารณสุข	กองการศึกษา		
		ศาสนา วัฒนธรรม และนันทนาการ	กองการศึกษา		
		ศาสนา วัฒนธรรม และนันทนาการ	กองการศึกษา		
		การศึกษา	กองการศึกษา		
		ศาสนา วัฒนธรรม และนันทนาการ	กองการศึกษา		
		ศาสนา วัฒนธรรม และนันทนาการ	กองการศึกษา		
		การศึกษา	กองการศึกษา		
		สาธารณสุข	กองการศึกษา		
๖. ยุทธศาสตร์การพัฒนาตำบล ป้องกันบรรเทาสาธารณภัย	๖.๑.๑. ส่งเสริมด้านการป้องกัน สาธารณภัยต่างๆ เช่น อุทกภัย วาตภัย อัคคีภัย ฯลฯ	งบกลาง	สำนักปลัด		
		การรักษาความสงบภายใน	สำนักปลัด		
		สาธารณสุข	สำนักปลัด		
		สังคมสงเคราะห์	สำนักปลัด		

บัญชีสรุปโครงการพัฒนาแผนพัฒนาท้องถิ่น พ.ศ. 2566 - 2570

อบต.ห้วยพิชัย ปากชม จ.เลย

ยุทธศาสตร์	2566		2567		2568		2569		2570		รวม 5 ปี	
	จำนวนโครงการ	งบประมาณ (บาท)	จำนวนโครงการ	งบประมาณ (บาท)	จำนวนโครงการ	งบประมาณ (บาท)	จำนวนโครงการ	งบประมาณ (บาท)	จำนวนโครงการ	งบประมาณ (บาท)	จำนวนโครงการ	งบประมาณ (บาท)
ยุทธศาสตร์การพัฒนาด้านการป้องกันบรรเทาสาธารณภัย												
การรักษาความสงบภายใน	1	150,000.00	1	150,000.00	1	150,000.00	1	150,000.00	1	150,000.00	5	750,000.00
งานป้องกันและบรรเทาสาธารณภัย	5	450,000.00	5	450,000.00	5	450,000.00	5	450,000.00	5	450,000.00	25	2,250,000.00
ยุทธศาสตร์การพัฒนาด้านการพัฒนาด้านการศึกษา ศาสนา ชนบทธรรมเนียมประเพณีท้องถิ่น และภูมิปัญญาท้องถิ่น												
งานกีฬาและนันทนาการ	1	200,000.00	1	200,000.00	1	200,000.00	1	200,000.00	1	200,000.00	5	1,000,000.00
งานบริหารทั่วไปเกี่ยวกับการศึกษา	0	0.00	1	30,000.00	1	30,000.00	1	30,000.00	1	30,000.00	4	120,000.00
งานบริหารทั่วไปเกี่ยวกับศาสนาวัฒนธรรมและนันทนาการ	2	220,000.00	2	220,000.00	2	220,000.00	2	220,000.00	2	220,000.00	10	1,100,000.00
งานระดับก่อนวัยเรียนและประถมศึกษา	6	4,297,000.00	6	4,297,000.00	6	4,697,000.00	6	4,697,000.00	5	3,197,000.00	29	21,185,000.00
งานศาสนาวัฒนธรรมท้องถิ่น	8	210,000.00	8	390,000.00	8	390,000.00	8	390,000.00	8	390,000.00	40	1,770,000.00
งานศึกษาไม่กำหนดระดับ	3	2,430,000.00	3	2,430,000.00	3	2,430,000.00	3	2,430,000.00	3	2,430,000.00	15	12,150,000.00
ยุทธศาสตร์การพัฒนาด้านการพัฒนาด้านส่งเสริมการท่องเที่ยว และการกีฬา												
งานก่อสร้าง	1	200,000.00	0	0.00	0	0.00	0	0.00	0	0.00	1	200,000.00
งานกีฬาและนันทนาการ	6	710,000.00	4	310,000.00	4	310,000.00	4	310,000.00	4	310,000.00	22	1,950,000.00
งานระดับก่อนวัยเรียนและประถมศึกษา	1	30,000.00	1	30,000.00	1	30,000.00	1	30,000.00	1	30,000.00	5	150,000.00
ยุทธศาสตร์การพัฒนาด้านการเมือง การบริหารจัดการที่ดี และการให้บริการสาธารณะแก่ประชาชน												
งบกลาง	9	16,720,000.00	9	18,590,000.00	9	19,090,000.00	9	19,590,000.00	9	20,590,000.00	45	94,580,000.00
งานกำจัดขยะมูลฝอยและสิ่งปฏิกูล	1	50,000.00	1	50,000.00	1	50,000.00	1	50,000.00	1	50,000.00	5	250,000.00
งานกีฬาและนันทนาการ	1	20,000.00	1	20,000.00	1	20,000.00	1	20,000.00	1	20,000.00	5	100,000.00
งานบริการสาธารณสุขและงานสาธารณสุขอื่นๆ	5	340,000.00	5	340,000.00	5	340,000.00	5	340,000.00	5	340,000.00	25	1,700,000.00
งานบริหารทั่วไป	13	1,240,000.00	13	950,000.00	13	960,000.00	13	1,440,000.00	13	1,440,000.00	65	6,030,000.00
งานสวัสดิการสังคมและสังคมสงเคราะห์	8	430,000.00	8	430,000.00	8	430,000.00	8	430,000.00	8	430,000.00	40	2,150,000.00
ยุทธศาสตร์การพัฒนาด้านสังคม คุณภาพชีวิต เศรษฐกิจพอเพียง และสร้างความเข้มแข็งให้กับชุมชน												
การรักษาความสงบภายใน	1	100,000.00	1	100,000.00	1	100,000.00	1	100,000.00	1	100,000.00	5	500,000.00
งานกำจัดขยะมูลฝอยและสิ่งปฏิกูล	1	1,500,000.00	1	1,500,000.00	1	1,500,000.00	1	1,500,000.00	1	1,500,000.00	5	7,500,000.00
งานบริหารทั่วไป	1	20,000.00	1	20,000.00	1	20,000.00	1	20,000.00	1	20,000.00	5	100,000.00
งานบริหารทั่วไปเกี่ยวกับสร้างเสริมเข้มแข็งชุมชน	11	520,000.00	3	70,000.00	3	70,000.00	3	70,000.00	3	70,000.00	23	800,000.00
งานวิชาการวางแผนและส่งเสริมการท่องเที่ยว	1	20,000.00	1	30,000.00	1	30,000.00	1	30,000.00	1	30,000.00	5	140,000.00
งานส่งเสริมและสนับสนุนความเข้มแข็งชุมชน	7	205,000.00	7	230,000.00	7	230,000.00	7	230,000.00	7	230,000.00	35	1,125,000.00

บัญชีสรุปโครงการพัฒนาและพัฒนาท้องถิ่น พ.ศ. 2566 - 2570

อบต.หัวหินชัย ปากชม จ.เลย

ยุทธศาสตร์	2566		2567		2568		2569		2570		รวม 5 ปี	
	จำนวนโครงการ	งบประมาณ (บาท)	จำนวนโครงการ	งบประมาณ (บาท)	จำนวนโครงการ	งบประมาณ (บาท)	จำนวนโครงการ	งบประมาณ (บาท)	จำนวนโครงการ	งบประมาณ (บาท)	จำนวนโครงการ	งบประมาณ (บาท)
งานสวัสดิการสังคมและสังคมสงเคราะห์	2	80,000.00	2	90,000.00	2	90,000.00	2	90,000.00	2	90,000.00	10	440,000.00
ยุทธศาสตร์ที่ ๖ พัฒนากิจการสาธารณะในเขต อบต.หัวหินชัย												
การบริหารควบคุมและภายใน	1	200,000.00	0	0.00	0	0.00	0	0.00	0	0.00	1	200,000.00
งานก่อสร้าง	146	56,050,000.00	52	16,900,000.00	8	2,500,000.00	8	2,500,000.00	8	2,500,000.00	222	80,450,000.00
งานกำจัดขยะมูลฝอยและสิ่งปฏิกูล	1	100,000.00	1	100,000.00	1	100,000.00	1	100,000.00	1	100,000.00	5	500,000.00
งานบริหารทั่วไปและงานศึกษา	1	200,000.00	2	600,000.00	1	100,000.00	0	0.00	0	0.00	4	900,000.00
งานไฟฟ้าและประปา	12	2,400,000.00	3	1,000,000.00	1	200,000.00	1	200,000.00	1	200,000.00	18	4,000,000.00
รวม:	256	89,092,000.00	143	49,527,000.00	96	34,737,000.00	95	35,617,000.00	94	35,127,000.00	684	244,190,000.00

รายละเอียดโครงการพัฒนา
แผนพัฒนาท้องถิ่น (พ.ศ. 2566-2570)
จังหวัดเลย อำเภอปากชม อบต.หัวฝ้าย

ก. ยุทธศาสตร์ยุทธศาสตร์ชาติ 20 ปี
ข. แผนพัฒนาเศรษฐกิจ ฉบับที่ 13

ค. Sustainable Development Goals: SDGs

ง. ยุทธศาสตร์จังหวัด

จ. ยุทธศาสตร์การพัฒนาขององค์กรปกครองส่วนท้องถิ่นในเขตจังหวัด

ยุทธศาสตร์การพัฒนาด้านสาธารณสุขโลก สาธารณูปการ โครงสร้างพื้นฐาน
กลยุทธ์

แผนงาน: แผนงานการรักษาความสงบภายใน

ยุทธศาสตร์ที่ 1
หมวดหมู่ที่ 8
เป้าหมายที่ 9
ยุทธศาสตร์ที่ 4
ยุทธศาสตร์ที่ 1

งาน: การรักษาความสงบภายใน การวางแผนป้องกันภัย

1. ยุทธศาสตร์ด้านความมั่นคง
8 ไทยมีพื้นที่และเมืองอัจฉริยะที่น่าอยู่ปลอดภัยเติบโตได้อย่างยั่งยืน
9) อุตสาหกรรม นวัตกรรม โครงสร้างพื้นฐาน
การพัฒนาคุณภาพชีวิตและความมั่นคงสู่ความยั่งยืน
การพัฒนาระบบสาธารณสุขโลก สาธารณูปการโครงสร้างพื้นฐาน และเทคโนโลยีสารสนเทศ

ที่	โครงการ	วัตถุประสงค์	เป้าหมาย (ผลผลิตโครงการ)	งบประมาณ					ตัวชี้วัด (KPI)	ผลที่คาดว่าจะได้รับ	หน่วยงานรับผิดชอบ
				2566	2567	2568	2569	2570			
1	ติดตั้งกล้องวงจรปิด ภายในหมู่บ้าน	เพื่อความปลอดภัยในชีวิต และทรัพย์สินของ ประชาชน	จุดเสี่ยงในพื้นที่	200,000.00						ประชาชนร้อยละ 50 ของ หมู่บ้านได้ใช้ประโยชน์ จากโครงการนี้	สำนัก/กองช่าง, สำนัก ช่าง, กองโยธา, กอง ประปา
รวม				200,000.00	0.00	0.00	0.00	0.00			

ก. ยุทธศาสตร์ยุทธศาสตร์ชาติ 20 ปี
ข. แผนพัฒนาเศรษฐกิจ ฉบับที่ 13

ค. Sustainable Development Goals: SDGs

ง. ยุทธศาสตร์จังหวัด

จ. ยุทธศาสตร์การพัฒนาขององค์กรปกครองส่วนท้องถิ่นในเขตจังหวัด

ยุทธศาสตร์การพัฒนาด้านสาธารณสุขโลก สาธารณูปการ โครงสร้างพื้นฐาน
กลยุทธ์

แผนงาน: แผนงานการศึกษา

ยุทธศาสตร์ที่ 1
หมวดหมู่ที่ 8
เป้าหมายที่ 9
ยุทธศาสตร์ที่ 4
ยุทธศาสตร์ที่ 1

งาน: งานบริหารทั่วไปเกี่ยวกับการศึกษา การบริหารทั่วไป

1. ยุทธศาสตร์ด้านความมั่นคง
8 ไทยมีพื้นที่และเมืองอัจฉริยะที่น่าอยู่ปลอดภัยเติบโตได้อย่างยั่งยืน
9) อุตสาหกรรม นวัตกรรม โครงสร้างพื้นฐาน
การพัฒนาคุณภาพชีวิตและความมั่นคงสู่ความยั่งยืน
การพัฒนาระบบสาธารณสุขโลก สาธารณูปการโครงสร้างพื้นฐาน และเทคโนโลยีสารสนเทศ

ที่	โครงการ	วัตถุประสงค์	เป้าหมาย (ผลผลิตโครงการ)	งบประมาณ					ตัวชี้วัด (KPI)	ผลที่คาดว่าจะได้รับ	หน่วยงานรับผิดชอบ
				2566	2567	2568	2569	2570			
1	โครงการก่อสร้างถนน คอนกรีตเสริมเหล็ก ทางเข้า คหค สว	เพื่อให้ประชาชนสัญจรไป มาสะดวกยิ่งขึ้น	ขนาด กว้าง 4.00 เมตร ยาว 17.00 เมตร ทน เฉลี่ย 0.15 เมตร		100,000.00	100,000.00				ประชาชนร้อยละ 50 ได้ ใช้ประโยชน์ในโครงการนี้	สำนัก/กองช่าง, สำนัก ช่าง, กองโยธา, กอง ประปา
2	โครงการก่อสร้างถนน คอนกรีตเสริมเหล็ก ทางเข้า คหค สว	ผู้ปกครองและประชาชน ได้สัญจรไปมาสะดวก ยิ่งขึ้น	ขนาดกว้าง 4 เมตร ยาว 17 เมตร ทน 0.15 ม. (ตามแบบที่ อบต. กำหนด)	200,000.00	500,000.00					ประชาชนร้อยละ 50 ของ หมู่บ้านได้ใช้ประโยชน์ จากโครงการนี้	สำนัก/กองช่าง, สำนัก ช่าง, กองโยธา, กอง ประปา
รวม				200,000.00	600,000.00	100,000.00		0.00	0.00		

ก. ยุทธศาสตร์ยุทธศาสตร์ชาติ 20 ปี

ข. แผนพัฒนาเศรษฐกิจฯ ฉบับที่ 13

ค. Sustainable Development Goals: SDGs

ง. ยุทธศาสตร์จังหวัด

จ. ยุทธศาสตร์การพัฒนาขององค์กรปกครองส่วนท้องถิ่นในเขตจังหวัด

ยุทธศาสตร์การพัฒนาด้านสาธารณูปโภค สาธารณูปการ โครงสร้างพื้นฐาน

กลยุทธ์ -

แผนงาน: แผนงานเคหะและชุมชน

ยุทธศาสตร์ที่ 1

หมวดหมู่ที่ 8

เป้าหมายที่ 9

ยุทธศาสตร์ที่ 4

ยุทธศาสตร์ที่ 1

1. ยุทธศาสตร์ด้านความมั่นคง

8-ไทยมีพื้นที่และเมืองอัจฉริยะที่นำอยู่ปลอดภัยเติบโตได้อย่างยั่งยืน

9) อุตสาหกรรม นวัตกรรม โครงสร้างพื้นฐาน

การพัฒนาคุณภาพชีวิตและความมั่นคงสุขุมาอย่างยั่งยืน

การพัฒนาระบบสาธารณูปโภค สาธารณูปการโครงสร้างพื้นฐาน และเทคโนโลยีสารสนเทศ

งาน: งานไฟฟ้าและประปา-งานสถานที่ไฟฟ้าสาธารณะ

ที่	โครงการ	วัตถุประสงค์	เป้าหมาย (ผลผลิตโครงการ)	งบประมาณ					ตัวชี้วัด (KPI)	ผลที่คาดว่าจะได้รับ	หน่วยงานรับผิดชอบ
				2566	2567	2568	2569	2570			
1	ขยายเขตไฟฟ้าแรงต่ำเพื่อการเกษตร	เพื่อขยายเขตไฟฟ้าให้พื้นที่ทำกินทางการเกษตร	ขยายเขตระบบไฟฟ้าพื้นที่ทำกินทางการเกษตร (ระยะทางกำหนดตามการไฟฟ้าส่วนภูมิภาคกำหนด)	200,000.00					ประชาชนร้อยละ 50 ของหมู่บ้านได้ใช้ประโยชน์จากโครงการนี้	-	สำนัก/กองช่าง, สำนักช่าง, กองโยธา, กองประปา
2	โครงการอุดหนุนขยายเขตไฟฟ้าแรงต่ำ	เพื่อขยายเขตไฟฟ้าแรงต่ำให้บ้านเรือนราษฎร	ขยายเขตระบบไฟฟ้าแรงต่ำภายในหมู่บ้าน (ระยะทางกำหนดตามการไฟฟ้าส่วนภูมิภาคกำหนด)	200,000.00	400,000.00				ประชาชนร้อยละ 50 ของหมู่บ้านได้ใช้ประโยชน์จากโครงการนี้	-	สำนัก/กองช่าง, สำนักช่าง, กองโยธา, กองประปา
3	อุดหนุนโครงการขยายเขตไฟฟ้า	เพื่อขยายเขตไฟฟ้าให้พื้นที่ทำกินทางการเกษตร	ขยายเขตระบบไฟฟ้าพื้นที่ทำกินทางการเกษตร (ระยะทางกำหนดตามการไฟฟ้าส่วนภูมิภาคกำหนด)	200,000.00	400,000.00				ประชาชนร้อยละ 50 ของหมู่บ้านได้ใช้ประโยชน์จากโครงการนี้	-	สำนัก/กองช่าง, สำนักช่าง, กองโยธา, กองประปา
4	อุดหนุนโครงการขยายเขตไฟฟ้าแรงต่ำ ขยายสรรคบ้านนาขอยน้ำอ่าง	เพื่อขยายเขตไฟฟ้าแรงต่ำให้บ้านเรือนราษฎร	ขยายเขตระบบไฟฟ้าแรงต่ำภายในหมู่บ้าน (ระยะทางกำหนดตามการไฟฟ้าส่วนภูมิภาคกำหนด)	200,000.00					ประชาชนร้อยละ 50 ของหมู่บ้านได้ใช้ประโยชน์จากโครงการนี้	-	สำนัก/กองช่าง, สำนักช่าง, กองโยธา, กองประปา
5	อุดหนุนโครงการขยายเขตไฟฟ้าแรงต่ำ ภายในหมู่บ้าน หมู่ที่ 6	เพื่อขยายเขตไฟฟ้าแรงต่ำให้บ้านเรือนราษฎร	ขยายเขตระบบไฟฟ้าแรงต่ำภายในหมู่บ้าน (ระยะทางกำหนดตามการไฟฟ้าส่วนภูมิภาคกำหนด)	200,000.00					ประชาชนร้อยละ 50 ของหมู่บ้านได้ใช้ประโยชน์จากโครงการนี้	-	สำนัก/กองช่าง, สำนักช่าง, กองโยธา, กองประปา

ที่	โครงการ	วัตถุประสงค์	เป้าหมาย (ผลผลิตโครงการ)	งบประมาณ					ตัวชี้วัด (KPI)	ผลที่คาดว่าจะได้รับ	หน่วยงานรับผิดชอบ
				2566	2567	2568	2569	2570			
6	อุดหนุนโครงการขยายเขตไฟฟ้าแรงต่ำเพื่อการเกษตร หมู่ที่ 8	เพื่อขยายเขตไฟฟ้าแรงต่ำให้บ้านเรือนราษฎร	ขยายเขตระบบไฟฟ้าแรงต่ำภายในหมู่บ้าน (ระยะทางกำหนดตามการไฟฟ้าส่วนภูมิภาคกำหนด)	200,000.00					ประชาชนร้อยละ 50 ของหมู่บ้านได้ใช้ประโยชน์จากโครงการนี้	-	สำนัก/กองช่าง, สำนักช่าง, กองโยธา, กองประปา
7	อุดหนุนโครงการขยายเขตไฟฟ้าแรงต่ำภายในหมู่บ้าน หมู่ที่ 10	เพื่อขยายเขตไฟฟ้าแรงต่ำให้บ้านเรือนราษฎร	ขยายเขตระบบไฟฟ้าแรงต่ำภายในหมู่บ้าน (ระยะทางกำหนดตามการไฟฟ้าส่วนภูมิภาคกำหนด)	200,000.00					ประชาชนร้อยละ 50 ของหมู่บ้านได้ใช้ประโยชน์จากโครงการนี้	-	สำนัก/กองช่าง, สำนักช่าง, กองโยธา, กองประปา
8	อุดหนุนโครงการขยายเขตไฟฟ้าแรงต่ำภายในหมู่บ้าน หมู่ที่ 5	เพื่อขยายเขตไฟฟ้าแรงต่ำให้บ้านเรือนราษฎร	ขยายเขตระบบไฟฟ้าแรงต่ำภายในหมู่บ้าน (ระยะทางกำหนดตามการไฟฟ้าส่วนภูมิภาคกำหนด)	200,000.00					ประชาชนร้อยละ 50 ของหมู่บ้านได้ใช้ประโยชน์จากโครงการนี้	-	สำนัก/กองช่าง, สำนักช่าง, กองโยธา, กองประปา
9	อุดหนุนโครงการขยายเขตไฟฟ้าแรงต่ำภายในหมู่บ้าน หมู่ที่ 7	เพื่อขยายเขตไฟฟ้าแรงต่ำให้บ้านเรือนราษฎร	ขยายเขตระบบไฟฟ้าแรงต่ำภายในหมู่บ้าน (ระยะทางกำหนดตามการไฟฟ้าส่วนภูมิภาคกำหนด)	200,000.00					ประชาชนร้อยละ 50 ของหมู่บ้านได้ใช้ประโยชน์จากโครงการนี้	-	สำนัก/กองช่าง, สำนักช่าง, กองโยธา, กองประปา
10	อุดหนุนโครงการขยายเขตไฟฟ้าส่องสว่างในหมู่บ้าน	เพื่อขยายเขตไฟฟ้าให้บ้านเรือนราษฎร	ขยายเขตระบบไฟฟ้าภายในหมู่บ้าน(ระยะทางกำหนดตามการไฟฟ้าส่วนภูมิภาคกำหนด)	200,000.00	200,000.00	200,000.00	200,000.00	200,000.00	ประชาชนร้อยละ 50 ของหมู่บ้านได้ใช้ประโยชน์จากโครงการนี้	-	สำนัก/กองช่าง, สำนักช่าง, กองโยธา, กองประปา
11	อุดหนุนโครงการขยายเขตไฟฟ้าส่องสว่างภายในหมู่บ้าน(คุ้มหาดเหล็ก)	เพื่อขยายเขตไฟฟ้าให้บ้านเรือนราษฎร	ขยายเขตระบบไฟฟ้าภายในหมู่บ้าน(ระยะทางกำหนดตามการไฟฟ้าส่วนภูมิภาคกำหนด)	200,000.00					ประชาชนร้อยละ 50 ของหมู่บ้านได้ใช้ประโยชน์จากโครงการนี้	-	สำนัก/กองช่าง, สำนักช่าง, กองโยธา, กองประปา
12	อุดหนุนโครงการขยายเขตไฟฟ้าแสงสว่าง ขอยหน้าโรงเรียน	เพื่อขยายเขตไฟฟ้าให้กับราษฎรในหมู่บ้าน	ขอยหน้าโรงเรียน (ระยะทางกำหนดตามการไฟฟ้าส่วนภูมิภาคกำหนด)	200,000.00					ประชาชนร้อยละ 50 ของหมู่บ้านได้ใช้ประโยชน์จากโครงการนี้	-	สำนัก/กองช่าง, สำนักช่าง, กองโยธา, กองประปา
รวม				2,400,000.00	1,000,000.00	200,000.00	200,000.00	200,000.00			

ก. ยุทธศาสตร์ยุทธศาสตร์ชาติ 20 ปี

ข. แผนพัฒนาเศรษฐกิจฯ ฉบับที่ 13

ค. Sustainable Development Goals: SDGs

ง. ยุทธศาสตร์จังหวัด

จ. ยุทธศาสตร์การพัฒนาขององค์กรปกครองส่วนท้องถิ่นในเขตจังหวัด

ยุทธศาสตร์การพัฒนาด้านสาธารณสุขโรค สาธารณูปการ โครงสร้างพื้นฐาน
กลยุทธ์

แผนงาน: แผนงานเคหะและชุมชน

ยุทธศาสตร์ที่ 1

หมวดหมู่ที่ 8

เป้าหมายที่ 9

ยุทธศาสตร์ที่ 4

ยุทธศาสตร์ที่ 1

1. ยุทธศาสตร์ด้านความมั่นคง

8. ไทยมีพื้นที่และเมืองอัจฉริยะที่น่าอยู่ปลอดภัยเติบโตได้อย่างยั่งยืน

9) อุตสาหกรรม นวัตกรรม โครงสร้างพื้นฐาน

การพัฒนาคุณภาพชีวิตและความมั่นคงสู่ความยั่งยืน

การพัฒนาาระบบสาธารณสุขโรค สาธารณูปการโครงสร้างพื้นฐาน และเทคโนโลยีสารสนเทศ

งาน: งานกำจัดขยะมูลฝอยและสิ่งปฏิกูล ระบบการจัดเก็บขยะมูลฝอยและสิ่งปฏิกูล

ที่	โครงการ	วัตถุประสงค์	เป้าหมาย (ผลผลิตโครงการ)	งบประมาณ					ตัวชี้วัด (KPI)	ผลที่คาดว่าจะได้รับ	หน่วยงานรับผิดชอบ
				2566	2567	2568	2569	2570			
1	โครงการปรับปรุงขยะ	เพื่อมีถังขยะที่ล้นออกนอกบ่อ	บ่อขยะ จำนวน 4 บ่อ	100,000.00	100,000.00	100,000.00	100,000.00	100,000.00	ร้อยละ 80 ประชาชนมีความพึงพอใจ	สำนักปลัด อบจ., สำนักปลัดเทศบาล, สำนักงานปลัด อบต	
รวม				100,000.00	100,000.00	100,000.00	100,000.00	100,000.00			

ก. ยุทธศาสตร์ยุทธศาสตร์ชาติ 20 ปี

ข. แผนพัฒนาเศรษฐกิจฯ ฉบับที่ 13

ค. Sustainable Development Goals: SDGs

ง. ยุทธศาสตร์จังหวัด

จ. ยุทธศาสตร์การพัฒนาขององค์กรปกครองส่วนท้องถิ่นในเขตจังหวัด

ยุทธศาสตร์การพัฒนาด้านสาธารณสุขโรค สาธารณูปการ โครงสร้างพื้นฐาน
กลยุทธ์

แผนงาน: แผนงานอุตสาหกรรมและการโยธา

ยุทธศาสตร์ที่ 1

หมวดหมู่ที่ 8

เป้าหมายที่ 9

ยุทธศาสตร์ที่ 4

ยุทธศาสตร์ที่ 1

1. ยุทธศาสตร์ด้านความมั่นคง

8. ไทยมีพื้นที่และเมืองอัจฉริยะที่น่าอยู่ปลอดภัยเติบโตได้อย่างยั่งยืน

9) อุตสาหกรรม นวัตกรรม โครงสร้างพื้นฐาน

การพัฒนาคุณภาพชีวิตและความมั่นคงสู่ความยั่งยืน

การพัฒนาาระบบสาธารณสุขโรค สาธารณูปการโครงสร้างพื้นฐาน และเทคโนโลยีสารสนเทศ

งาน: งานก่อสร้างโครงสร้างพื้นฐาน งานควบคุมการก่อสร้าง

ที่	โครงการ	วัตถุประสงค์	เป้าหมาย (ผลผลิตโครงการ)	งบประมาณ					ตัวชี้วัด (KPI)	ผลที่คาดว่าจะได้รับ	หน่วยงานรับผิดชอบ
				2566	2567	2568	2569	2570			
1	โครงการก่อสร้างวิถุนย์พัฒนาเด็กเล็ก	1 เพื่อสร้างความปลอดภัยแก่นักเรียนและบุคลากรทางการศึกษา 2 เพื่อเป็นการป้องกันทรัพย์สินของทางราชการ 3 เพื่อพัฒนาวิถุนย์พัฒนาเด็กเล็กสงาว ให้เป็นไปตามมาตรฐานด้านอาคารสถานที่	ก่อสร้างวิถุนย์พัฒนาเด็กเล็กสงาว ควบคุมบริหารส่วนตำบลห้วยพิชัย หมู่ที่ 8 ตำบลห้วยพิชัย อำเภอปากชม จังหวัดเลย	500,000.00	500,000.00				ขนาดความยาว 200 เมตร สูง 2 เมตร(ไม่รวมฐานราก)	สำนัก/กองช่าง, สำนักช่าง, กองโยธา, กองประปา	
รวม				500,000.00	500,000.00	0.00	0.00	0.00			

ก. ยุทธศาสตร์ยุทธศาสตร์ชาติ 20 ปี

ข. แผนพัฒนาเศรษฐกิจฯ ฉบับที่ 13

ค. Sustainable Development Goals: SDGs

ง. ยุทธศาสตร์จังหวัด

จ. ยุทธศาสตร์การพัฒนาขององค์กรปกครองส่วนท้องถิ่นในเขตจังหวัด

ยุทธศาสตร์การพัฒนาด้านสาธารณสุขโลก สาธารณูปการ โครงสร้างพื้นฐาน

กลยุทธ์ -

แผนงาน: แผนงานอุตสาหกรรมและการโยธา

ยุทธศาสตร์ที่ 1

หมวดหมู่ที่ 8

เป้าหมายที่ 9

ยุทธศาสตร์ที่ 4

ยุทธศาสตร์ที่ 1

1. ยุทธศาสตร์ด้านความมั่นคง

8-ไทยมีพื้นที่และเมืองอัจฉริยะที่น่าอยู่ปลอดภัยเติบโตได้อย่างยั่งยืน

9) อุตสาหกรรม นวัตกรรม โครงสร้างพื้นฐาน

การพัฒนาคุณภาพชีวิตและความมั่นคงสู่ความยั่งยืน

การพัฒนาาระบบสาธารณสุขโลก สาธารณูปการโครงสร้างพื้นฐาน และเทคโนโลยีสารสนเทศ

งาน: งานก่อสร้าง-การก่อสร้าง ซ่อมแซม ปรับปรุง รื้อถอน สาธารณูปโภค สาธารณูปการ

ที่	โครงการ	วัตถุประสงค์	เป้าหมาย (ผลผลิตโครงการ)	งบประมาณ					ตัวชี้วัด (KPI)	ผลที่คาดว่าจะได้รับ	หน่วยงานรับผิดชอบ
				2566	2567	2568	2569	2570			
1	โครงการก่อสร้างศาลาพักผ่อน หมู่ที่ 5	เพื่อให้ประชาชนได้มีที่พักอาศัยในการทำกิจกรรมต่างๆ	ขนาด กว้าง 12.00 เมตร ยาว 8.00 เมตร สูง 3.80 เมตร	250,000.00	250,000.00				ประชาชนร้อยละ 50 ได้ใช้ประโยชน์ในโครงการนี้	-	สำนัก/กองช่าง, สำนักช่าง, กองโยธา, กองประปา
2	โครงการปรับปรุงซ่อมแซมถนนเพื่อการเกษตรพร้อมวางท่อ หมู่ที่ 7	เพื่อให้ประชาชนสัญจรไปสะดวกยิ่งขึ้น	ขนาด กว้าง 4.00 เมตร หนาเฉลี่ย 0.10 เมตรยาว 7,200.00 เมตร หรือมีพื้นที่ไม่น้อยกว่า 28,800.00 ตร.ม. พร้อมวางท่อ ขนาด ? 0.60 จำนวน 6 ท่อนและท่อขนาด ? 1.00 จำนวน 18 ท่อน	250,000.00	250,000.00				ประชาชนร้อยละ 50 ได้ใช้ประโยชน์ในโครงการนี้	เพื่อให้ประชาชนสัญจรไปสะดวกยิ่งขึ้น	สำนัก/กองช่าง, สำนักช่าง, กองโยธา, กองประปา
3	โครงการก่อสร้างถนนคอนกรีตเสริมเหล็กเพื่อการเกษตร สายโนนตู้อัง หมู่ที่ 2	เพื่อให้ประชาชนสะดวกในการเดินทาง	ขนาด กว้าง 4.00 เมตร ยาว 40.00 เมตร หนาเฉลี่ย 0.15 เมตร ไหล่ทางลูกรังกว้างข้างละ 0.50 เมตร หรือมีพื้นที่ผิวจราจรไม่น้อยกว่า 160.00 ตร.ม.	250,000.00	250,000.00				ประชาชนร้อยละ 50 ได้ใช้ประโยชน์ในโครงการนี้	เพื่อให้ประชาชนสะดวกในการเดินทาง	สำนัก/กองช่าง, สำนักช่าง, กองโยธา, กองประปา
4	โครงการก่อสร้างถนนคอนกรีตเสริมเหล็กเพื่อการเกษตร สายห้วยตาด หมู่ที่ 7	เพื่อให้ประชาชนได้สัญจรไปมาสะดวกยิ่งขึ้น	ขนาด กว้าง 4.00 เมตร ยาว 100.00 เมตร หนาเฉลี่ย 0.15 เมตร หรือมีพื้นที่ไม่น้อยกว่า 400.00 ตร.ม.	500,000.00	500,000.00				ประชาชนร้อยละ 50 ได้ใช้ประโยชน์ในโครงการนี้	เพื่อให้ประชาชนได้สัญจรไปมาสะดวกยิ่งขึ้น	สำนัก/กองช่าง, สำนักช่าง, กองโยธา, กองประปา

ที่	โครงการ	วัตถุประสงค์	เป้าหมาย (ผลผลิตโครงการ)	งบประมาณ					ตัวชี้วัด (KPI)	ผลที่คาดว่าจะได้รับ	หน่วยงานรับผิดชอบ
				2566	2567	2568	2569	2570			
5	โครงการก่อสร้างถนนคอนกรีตเสริมเหล็ก เพื่อการเกษตร สายน้ำอ่าง ช่วงที่ 1 หมู่ที่ 8	เพื่อให้ประชาชนสัญจรไปมาสะดวกยิ่งขึ้น	ขนาด กว้าง 4.00 เมตร ยาว 30.00 เมตร หนาเฉลี่ย 0.15 เมตร หรือมีพื้นที่ไม่น้อยกว่า 120.00 ตร.ม.	250,000.00	250,000.00				ประชาชนร้อยละ 50 ได้ใช้ประโยชน์ในโครงการนี้	เพื่อให้ประชาชนสัญจรไปมาสะดวกยิ่งขึ้น	สำนัก/กองช่าง, สำนักช่าง, กองโยธา, กองประปา
6	โครงการก่อสร้างถนนคอนกรีตเสริมเหล็ก เพื่อการเกษตร สายน้ำอ่าง ช่วงที่ 2 หมู่ที่ 8	เพื่อให้ประชาชนสัญจรไปมาสะดวกยิ่งขึ้น	ขนาด กว้าง 4.00 เมตร ยาว 158.00 เมตร หนาเฉลี่ย 0.15 เมตร หรือมีพื้นที่ไม่น้อยกว่า 632.00 ตร.ม.	500,000.00	500,000.00				ประชาชนร้อยละ 50 ได้ใช้ประโยชน์ในโครงการนี้	เพื่อให้ประชาชนสัญจรไปมาสะดวกยิ่งขึ้น	สำนัก/กองช่าง, สำนักช่าง, กองโยธา, กองประปา
7	โครงการก่อสร้างถนนคอนกรีตเสริมเหล็ก ภายในหมู่บ้าน ขอยป่าปาล์ม หมู่ที่ 6	เพื่อให้ประชาชนสัญจรไปมาสะดวกยิ่งขึ้น	ขนาด กว้าง 4.00 เมตร ยาว 100.00 เมตร หนาเฉลี่ย 0.15 เมตรหรือมีพื้นที่ไม่น้อยกว่า 400.00 ตร.ม.	500,000.00	500,000.00				ประชาชนร้อยละ 50 ได้ใช้ประโยชน์ในโครงการนี้	เพื่อให้ประชาชนสัญจรไปมาสะดวกยิ่งขึ้น	สำนัก/กองช่าง, สำนักช่าง, กองโยธา, กองประปา
8	โครงการก่อสร้างถนนคอนกรีตเสริมเหล็ก ภายในหมู่บ้าน ขอยนายสังคัม หมู่ที่ 6	เพื่อให้ประชาชนสัญจรไปมาได้สะดวกยิ่งขึ้น	ขนาด กว้าง 3.00 เมตร ยาว 34.00 เมตร หนาเฉลี่ย 0.15 เมตร หรือมีพื้นที่ไม่น้อยกว่า 102.00 ตร.ม.	250,000.00	250,000.00				ประชาชนร้อยละ 50 ได้ใช้ประโยชน์ในโครงการนี้	เพื่อให้ประชาชนสัญจรไปมาได้สะดวกยิ่งขึ้น	สำนัก/กองช่าง, สำนักช่าง, กองโยธา, กองประปา
9	โครงการก่อสร้างถนนคอนกรีตเสริมเหล็ก ภายในหมู่บ้าน ขอยวัดป่าพากห้วย หมู่ที่ 6	เพื่อประชาชนได้สัญจรไปสะดวกยิ่งขึ้น	ขนาด กว้าง 4.00 เมตร ยาว 80.00 เมตร หนาเฉลี่ย 0.15 เมตร หรือมีพื้นที่ไม่น้อยกว่า 320.00 ตร.ม.	250,000.00	250,000.00				ประชาชนร้อยละ 50 ได้ใช้ประโยชน์ในโครงการนี้	-	สำนัก/กองช่าง, สำนักช่าง, กองโยธา, กองประปา
10	โครงการก่อสร้างถนนคอนกรีตเสริมเหล็ก ภายในหมู่บ้าน สายหนองป่าติ้ว หมู่ที่ 9	เพื่อให้ประชาชนได้สัญจรไปมาสะดวกยิ่งขึ้น	ขนาด กว้าง 4.00 เมตร ยาว 110.00 เมตร หนาเฉลี่ย 0.15 เมตร หรือมีพื้นที่ไม่น้อยกว่า 440.00 ตร.ม.	500,000.00	500,000.00				ประชาชนร้อยละ 50 ได้ใช้ประโยชน์ในโครงการนี้	-	สำนัก/กองช่าง, สำนักช่าง, กองโยธา, กองประปา
11	โครงการก่อสร้างถนนคอนกรีตเสริมเหล็ก ภายในหมู่บ้าน สายห้วยเรียง หมู่ที่ 9	เพื่อให้ประชาชนมีการสัญจรไปมาสะดวกยิ่งขึ้น	ขนาด กว้าง 4.00 เมตร ยาว 110.00 เมตร หนาเฉลี่ย 0.15 เมตร หรือมีพื้นที่ไม่น้อยกว่า 440.00 ตร.ม.	500,000.00	500,000.00				ประชาชนร้อยละ 50 ได้ใช้ประโยชน์ในโครงการนี้	เพื่อให้ประชาชนมีการสัญจรไปมาสะดวกยิ่งขึ้น	สำนัก/กองช่าง, สำนักช่าง, กองโยธา, กองประปา

ที่	โครงการ	วัตถุประสงค์	เป้าหมาย (ผลผลิตโครงการ)	งบประมาณ					ตัวชี้วัด (KPI)	ผลที่คาดว่าจะได้รับ	หน่วยงานรับผิดชอบ
				2566	2567	2568	2569	2570			
12	โครงการก่อสร้างประปา ห้องสูง ขนาด 10 ลบ.ม. (ถังไฟเบอร์กลาส ขนาด 2.50 ลบ.ม. จำนวน 4 ถู ก)	เพื่อกักเก็บน้ำไว้อุปโภค/ บริโภค	ตามประมาณการที่ อบต. กำหนด	350,000.00	350,000.00				ประชาชนร้อยละ 50 ได้ ใช้ประโยชน์ในโครงการนี้	เพื่อกักเก็บน้ำไว้อุปโภค/ บริโภค	สำนัก/กองช่าง, สำนัก ช่าง, กองโยธา, กอง ประปา
13	โครงการก่อสร้างราง ระบายน้ำคอนกรีตเสริม เหล็ก ภายในหมู่บ้าน ซอยก้านแก้ว หมู่ที่ 4	เพื่อการระบายน้ำไม่เกิด การท่วมขัง	ขนาด กว้าง 0.50 เมตร ลึก 0.40 เมตร ยาว 65.00 เมตร	250,000.00	250,000.00				ประชาชนร้อยละ 50 ได้ ใช้ประโยชน์ในโครงการนี้	เพื่อการระบายน้ำไม่เกิด การท่วมขัง	สำนัก/กองช่าง, สำนัก ช่าง, กองโยธา, กอง ประปา
14	โครงการก่อสร้างราง ระบายน้ำคอนกรีตเสริม เหล็ก ภายในหมู่บ้าน ซอยทางเข้าโรงเรียน หมู่ที่ 10	เพื่อป้องกันน้ำท่วมขัง	ขนาด กว้าง 0.50 เมตร ลึก 0.40 เมตร ยาว 130.00 เมตร	500,000.00	500,000.00				ประชาชนร้อยละ 50 ได้ ใช้ประโยชน์ในโครงการนี้	ระบายน้ำได้ดีไม่เกิดน้ำ ท่วมขัง	สำนัก/กองช่าง, สำนัก ช่าง, กองโยธา, กอง ประปา
15	โครงการก่อสร้างราง ระบายน้ำคอนกรีตเสริม เหล็กแบบมีฝาปิดแบบไม่มี มีฝาปิดภายในหมู่บ้าน ซอยหน้าวัดอินแปลง หมู่ ที่ 8	ไม่เกิดการท่วมขังของน้ำ	มีฝาปิด ขนาด กว้าง 0.50 เมตร ลึก 0.40 เมตร ยาว 80.00 เมตร ไม่มีฝา ปิด ขนาด กว้าง 0.70 เมตร ลึก 0.60 เมตร ยาว 26.00 เมตร	250,000.00	250,000.00				ประชาชนร้อยละ 50 ได้ ใช้ประโยชน์ในโครงการนี้	ไม่เกิดการท่วมขังของน้ำ	สำนัก/กองช่าง, สำนัก ช่าง, กองโยธา, กอง ประปา
16	โครงการก่อสร้างลาน กิจกรรม ศพด.สงาว	เพื่อใช้ทำกิจกรรมต่างๆ	ขนาดลานกว้าง 18.00 เมตร ยาว 22.00 เมตร หนา 0.07 เมตร หรือมี พื้นที่ไม่น้อยกว่า 396.00 ตร.ม. และถนนทางเข้า ศูนย์เด็ก ขนาด กว้าง 4.00 เมตร หนา 0.10 เมตร ยาว 18.00 เมตรมี พื้นที่ไม่น้อยกว่า 72.00 ตร.ม.	200,000.00	200,000.00				ประชาชนร้อยละ 50 ได้ ใช้ประโยชน์ในโครงการนี้	-	สำนัก/กองช่าง, สำนัก ช่าง, กองโยธา, กอง ประปา
17	โครงการก่อสร้างห้องน้ำ ศพด.สงาว	เพื่อบริการประชาชน	ขนาด กว้าง 4.00 เมตร ยาว 2.00 เมตร สูง 3.00 เมตร	100,000.00	100,000.00				ประชาชนร้อยละ 50 ได้ ใช้ประโยชน์ในโครงการนี้	-	สำนัก/กองช่าง, สำนัก ช่าง, กองโยธา, กอง ประปา
18	โครงการก่อสร้างห้อง เก็บน้ำประปา หมู่ที่ 10	เพื่อกักเก็บน้ำไว้ใช้อุปโภค /บริโภค	ตามประมาณการที่ อบต. กำหนด	300,000.00	300,000.00				ประชาชนร้อยละ 50 ได้ ใช้ประโยชน์ในโครงการนี้	-	สำนัก/กองช่าง, สำนัก ช่าง, กองโยธา, กอง ประปา

ที่	โครงการ	วัตถุประสงค์	เป้าหมาย (ผลผลิตโครงการ)	งบประมาณ					ตัวชี้วัด (KPI)	ผลที่คาดว่าจะได้รับ	หน่วยงานรับผิดชอบ
				2566	2567	2568	2569	2570			
19	โครงการชุดเจาะบ่อบาดาลพร้อมเครื่องสูบน้ำหมู่ที่ 7	เพื่อให้ประชาชนมีน้ำสำหรับอุปโภค/บริโภค	ตามประมาณการที่ อบต.กำหนด	250,000.00	250,000.00				ประชาชนร้อยละ 50 ได้ใช้ประโยชน์ในโครงการนี้	เพื่อให้ประชาชนมีน้ำสำหรับอุปโภค/บริโภค	สำนัก/กองช่าง, สำนักช่าง, กองโยธา, กองประปา
20	โครงการปรับปรุงซ่อมแซมถนนเพื่อการเกษตร หมู่ที่ 4	เพื่อให้ประชาชนมีเส้นทางคมนาคมสะดวกและปลอดภัยยิ่งขึ้น	ขนาด กว้าง 4.00 เมตร หนาเฉลี่ย 0.10 เมตรยาว 7,400.00 เมตร หรือมีพื้นที่ไม่น้อยกว่า 29,600.00 ตร.ม.	250,000.00	250,000.00				ประชาชนร้อยละ 50 ได้ใช้ประโยชน์ในโครงการนี้	เพื่อให้ประชาชนมีเส้นทางคมนาคมสะดวกและปลอดภัยยิ่งขึ้น	สำนัก/กองช่าง, สำนักช่าง, กองโยธา, กองประปา
21	โครงการปรับปรุงซ่อมแซมถนนเพื่อการเกษตรพร้อมวางท่อ หมู่ที่ 3	เพื่อให้ประชาชนมีเส้นทางสัญจรไปมาสะดวกและปลอดภัยยิ่งขึ้น	ขนาด กว้าง 4.00 เมตร หนาเฉลี่ย 0.10 เมตรยาว 9,400.00 เมตร หรือมีพื้นที่ไม่น้อยกว่า 37,600.00 ตร.ม. พร้อมวางท่อ ขนาด ? 0.40 จำนวน 12 ท่อน	500,000.00	500,000.00				ประชาชนร้อยละ 50 ได้ใช้ประโยชน์ในโครงการนี้	เพื่อให้ประชาชนมีเส้นทางสัญจรไปมาสะดวกและปลอดภัยยิ่งขึ้น	สำนัก/กองช่าง, สำนักช่าง, กองโยธา, กองประปา
22	โครงการปรับปรุงห้องเก็บพัสดุและอุปกรณ์	เพื่อปรับปรุงห้องเก็บพัสดุให้เอกสารเป็นระเบียบและมีความปลอดภัย	ตามประมาณการที่ อบต.กำหนด	200,000.00	200,000.00				อายุการใช้งาน	-	สำนัก/กองช่าง, สำนักช่าง, กองโยธา, กองประปา
23	โครงการวางท่อ คสล. พร้อมถนนน้ำคันผ่านสายน้ำจะ หมู่ที่ 5	เพื่อให้ประชาชนสัญจรไปมาสะดวกยิ่งขึ้น	ขนาดผิวจราจร กว้าง 3.00 เมตร หนา 0.15 เมตร ระยะทางรวม 20.00 เมตร เทคอนกรีต ปากท่อหน้า,หลัง หนาเฉลี่ย 0.10 เมตร พร้อมวางท่อ คก. 0.40 เมตร จำนวน 12 ท่อน (2แถว)	250,000.00	250,000.00				ประชาชนร้อยละ 50 ได้ใช้ประโยชน์ในโครงการนี้	เพื่อให้ประชาชนสัญจรไปมาสะดวกยิ่งขึ้น	สำนัก/กองช่าง, สำนักช่าง, กองโยธา, กองประปา
24	โครงการปรับปรุงฝ้าเพดานอาคารสำนักงาน	เพื่อปรับปรุงให้มีสภาพที่ดีขึ้นกว่าเดิม	172 ตร.ชม.	200,000.00	200,000.00				อายุการใช้งาน	-	สำนัก/กองช่าง, สำนักช่าง, กองโยธา, กองประปา
25	ก่อสร้าง ถนน คสล.เพื่อการเกษตร สายห้วยทับช้าง สายห้วยตาด สายห้วยลึก สายหาดเหล็ก	เพื่อให้ประชาชนมีเส้นทางคมนาคมปลอดภัยมากยิ่งขึ้น	ขนาดกว้าง 4 เมตร ยาว 15 ช.ม. (ตามแบบที่ อบต.กำหนด)	200,000.00					ประชาชนร้อยละ 50 ของหมู่บ้านได้ใช้ประโยชน์จากโครงการนี้	-	สำนัก/กองช่าง, สำนักช่าง, กองโยธา, กองประปา

ที่	โครงการ	วัตถุประสงค์	เป้าหมาย (ผลผลิตโครงการ)	งบประมาณ					ตัวชี้วัด (KPI)	ผลที่คาดว่าจะได้รับ	หน่วยงานรับผิดชอบ
				2566	2567	2568	2569	2570			
26	ก่อสร้างเขื่อนป้องกันตลิ่ง บ้านโนนสวรรค์ หมู่ 8	เพื่อป้องกันน้ำเอ่อล้นและ กักเก็บน้ำไว้ใช้ในฤดูแล้ง	ต่อจากเขื่อนที่มีอยู่แล้วถึง บ้านห้วยทับข้างหมู่ที่ 7	1,000,000.00					ประชาชนร้อยละ 50 ของ หมู่บ้านได้ใช้ประโยชน์ จากโครงการนี้	-	สำนักปลัด อบจ., สำนัก ปลัดเทศบาล, สำนักงาน ปลัด อบต.
27	ก่อสร้างถนน คสล. รอบ ศาลาวิฑูพรานง	เพื่อให้ประชาชนมี เส้นทางคมนาคม ปลอดภัยมากยิ่งขึ้น	ขนาดกว้าง 4 เมตร ยาว เมตร หนา 15 ซม. (ตามแบบที่ อบต.กำหนด)	200,000.00					ประชาชนร้อยละ 50 ของ หมู่บ้านได้ใช้ประโยชน์ จากโครงการนี้	-	สำนัก/กองช่าง, สำนัก ช่าง, กองโยธา, กอง ประปา
28	ก่อสร้างถนน คสล. บริเวณแหล่งท่องเที่ยว	เพื่อให้ประชาชนมี เส้นทางคมนาคม ปลอดภัยมากยิ่งขึ้น	ระยะทางไม่น้อยกว่า 700 เมตร	1,000,000.00					ประชาชนร้อยละ 50 ของ หมู่บ้านได้ใช้ประโยชน์ จากโครงการนี้	-	สำนักปลัด อบจ., สำนัก ปลัดเทศบาล, สำนักงาน ปลัด อบต.
29	ก่อสร้างถนน คสล. เพื่อ การเกษตร	เพื่อให้ประชาชนมี เส้นทางคมนาคม ปลอดภัยมากยิ่งขึ้น	ขนาดกว้าง 4 เมตร ยาว เมตร หนา 15 ซม. (ตามแบบที่ อบต.กำหนด)	200,000.00	500,000.00				ประชาชนร้อยละ 50 ของ หมู่บ้านได้ใช้ประโยชน์ จากโครงการนี้	-	สำนัก/กองช่าง, สำนัก ช่าง, กองโยธา, กอง ประปา
30	ก่อสร้างถนน คสล.เพื่อ การเกษตร	เพื่อให้ประชาชนมี เส้นทางคมนาคม ปลอดภัยมากยิ่งขึ้น	ขนาดกว้าง 4 เมตร ยาว เมตร หนา 15 ซม. (ตามแบบที่ อบต.กำหนด)	200,000.00	200,000.00				ประชาชนร้อยละ 50 ของ หมู่บ้านได้ใช้ประโยชน์ จากโครงการนี้	-	สำนัก/กองช่าง, สำนัก ช่าง, กองโยธา, กอง ประปา
31	ก่อสร้างถนน คสล.เพื่อ การเกษตร	เพื่อให้ประชาชนมี เส้นทางคมนาคม ปลอดภัยมากยิ่งขึ้น	ขนาดกว้าง 4 เมตร ยาว เมตร หนา 15 ซม. (ตามแบบที่ อบต.กำหนด)	200,000.00	500,000.00				ประชาชนร้อยละ 50 ของ หมู่บ้านได้ใช้ประโยชน์ จากโครงการนี้	-	สำนัก/กองช่าง, สำนัก ช่าง, กองโยธา, กอง ประปา
32	ก่อสร้างถนน คสล.เพื่อ การเกษตร (สายภูสมมุติ)	เพื่อให้ประชาชนมี เส้นทางคมนาคม ปลอดภัยมากยิ่งขึ้น	ขนาดกว้าง 4 เมตร ยาว เมตร หนา 15 ซม. (ตามแบบที่ อบต.กำหนด)	200,000.00					ประชาชนร้อยละ 50 ของ หมู่บ้านได้ใช้ประโยชน์ จากโครงการนี้	-	สำนัก/กองช่าง, สำนัก ช่าง, กองโยธา, กอง ประปา
33	ก่อสร้างถนน คสล.เพื่อ การเกษตร สายห้วยเรียง	เพื่อให้ประชาชนมี เส้นทางคมนาคม ปลอดภัยมากยิ่งขึ้น	ขนาดกว้าง 4 เมตร ยาว เมตร หนา 15 ซม. (ตามแบบที่ อบต.กำหนด)	200,000.00					ประชาชนร้อยละ 50 ของ หมู่บ้านได้ใช้ประโยชน์ จากโครงการนี้	-	สำนัก/กองช่าง, สำนัก ช่าง, กองโยธา, กอง ประปา
34	ก่อสร้างถนน คสล.ภายใน หมู่บ้าน	เพื่อให้ประชาชนมี เส้นทางคมนาคม ปลอดภัยมากยิ่งขึ้น	ขนาดกว้าง 4 เมตร ยาว เมตร หนา 15 ซม. (ตามแบบที่ อบต.กำหนด)	200,000.00	500,000.00				ประชาชนร้อยละ 50 ของ หมู่บ้านได้ใช้ประโยชน์ จากโครงการนี้	-	สำนัก/กองช่าง, สำนัก ช่าง, กองโยธา, กอง ประปา

ที่	โครงการ	วัตถุประสงค์	เป้าหมาย (ผลผลิตโครงการ)	งบประมาณ					ตัวชี้วัด (KPI)	ผลที่คาดว่าจะได้รับ	หน่วยงานรับผิดชอบ
				2566	2567	2568	2569	2570			
35	ก่อสร้างถนน คสล.ภายในหมู่บ้าน คัมฮ่อมคับ ซอย 1 ซอย 2	เพื่อให้ประชาชนมีเส้นทางคมนาคมปลอดภัยมากยิ่งขึ้น	ขนาดกว้าง 4 เมตร ยาว 15 ซม. (ตามแบบที่ อบต.กำหนด)	200,000.00					ประชาชนร้อยละ 50 ของหมู่บ้านได้ใช้ประโยชน์จากโครงการนี้	-	สำนัก/กองช่าง, สำนักช่าง, กองโยธา, กองประปา
36	ก่อสร้างถนนน้ำล้นไหลผ่าน บ้านห้วยทับช้าง หมู่ 7	เพื่อให้ประชาชนมีเส้นทางคมนาคมปลอดภัยมากยิ่งขึ้น	ขนาดกว้าง 4 เมตร ยาว 15 ซม.	1,000,000.00					ประชาชนร้อยละ 50 ของหมู่บ้านได้ใช้ประโยชน์จากโครงการนี้	-	สำนักปลัด อบจ., สำนักปลัดเทศบาล, สำนักงานปลัด อบต.
37	ก่อสร้างถนนน้ำล้นไหลผ่าน สายห้วยหินขาว	เพื่อให้ประชาชนมีเส้นทางคมนาคมปลอดภัยมากยิ่งขึ้น	ขนาดกว้าง 4 เมตร ยาว 15 ซม. (ตามแบบที่ อบต.กำหนด)	200,000.00					ประชาชนร้อยละ 50 ของหมู่บ้านได้ใช้ประโยชน์จากโครงการนี้	-	สำนัก/กองช่าง, สำนักช่าง, กองโยธา, กองประปา
38	ก่อสร้างที่กักเก็บน้ำขนาดเล็กพร้อมท่อส่งน้ำ บ้านใหม่พัฒนาหมู่ 10	เพื่อให้ประชาชนมีแหล่งน้ำไว้ใช้ในการเกษตร	ภายในหมู่บ้าน	1,000,000.00					ครัวเรือนมีน้ำใช้อุปโภคบริโภคมากขึ้น	-	สำนักปลัด อบจ., สำนักปลัดเทศบาล, สำนักงานปลัด อบต.
39	ก่อสร้างบล็อกคอนเวียร์	เพื่อให้ประชาชนมีเส้นทางคมนาคมปลอดภัยมากยิ่งขึ้น	(ตามแบบที่กองช่างกำหนด)	200,000.00					ประชาชนร้อยละ 50 ของหมู่บ้านได้ใช้ประโยชน์จากโครงการนี้	-	สำนัก/กองช่าง, สำนักช่าง, กองโยธา, กองประปา
40	ก่อสร้างบล็อกคอนเวียร์บ้านโนนสวรรค์ หมู่ 8	เพื่อให้ประชาชนมีเส้นทางคมนาคมปลอดภัยมากยิ่งขึ้น	ขนาดกว้าง 1.8 จำนวน 4 ช่อง ยาว 8 เมตร สำห้วยอ่าง	1,000,000.00					ประชาชนร้อยละ 50 ของหมู่บ้านได้ใช้ประโยชน์จากโครงการนี้	-	สำนักปลัด อบจ., สำนักปลัดเทศบาล, สำนักงานปลัด อบต.
41	ก่อสร้างบล็อกคอนเวียร์บ้านห้วยทับช้าง หมู่ที่ 7	เพื่อให้ประชาชนมีเส้นทางคมนาคมปลอดภัยมากยิ่งขึ้น	(ตามแบบที่ อบต.กำหนด)	200,000.00					ประชาชนร้อยละ 50 ของหมู่บ้านได้ใช้ประโยชน์จากโครงการนี้	-	สำนัก/กองช่าง, สำนักช่าง, กองโยธา, กองประปา
42	ก่อสร้างบล็อกคอนเวียร์บ้านห้วยหินขาว หมู่ที่ 2	เพื่อให้ประชาชนมีเส้นทางคมนาคมปลอดภัยมากยิ่งขึ้น	(ตามแบบที่ อบต.กำหนด)	200,000.00					ประชาชนร้อยละ 50 ของหมู่บ้านได้ใช้ประโยชน์จากโครงการนี้	-	สำนัก/กองช่าง, สำนักช่าง, กองโยธา, กองประปา
43	ก่อสร้างประปาหอสูง (ลานสาธารณะ)	เพื่อให้ประชาชนมีน้ำใช้อุปโภคบริโภค	ภายในหมู่บ้าน	200,000.00					จำนวนครัวเรือนที่มีน้ำสำหรับอุปโภค/บริโภค	-	สำนัก/กองช่าง, สำนักช่าง, กองโยธา, กองประปา
44	ก่อสร้างฝายแม้วสำห้วย	เพื่อให้ประชาชนมีน้ำใช้อุปโภคบริโภค	ตามแบบที่ อบต.กำหนด	200,000.00					ประชาชนร้อยละ 50 ของหมู่บ้านได้ใช้ประโยชน์จากโครงการนี้	-	สำนัก/กองช่าง, สำนักช่าง, กองโยธา, กองประปา
45	ก่อสร้างรางระบายน้ำคสล.	เพื่อระบายน้ำออกจากหมู่บ้าน	ขนาดกว้าง เมตร ยาว เมตร หนา ซม. (ตามแบบที่ อบต.กำหนด)	200,000.00	500,000.00				ร้อยละ 50 ของพื้นที่มีการระบายน้ำได้ดี	-	สำนัก/กองช่าง, สำนักช่าง, กองโยธา, กองประปา

ที่	โครงการ	วัตถุประสงค์	เป้าหมาย (ผลผลิตโครงการ)	งบประมาณ					ตัวชี้วัด (KPI)	ผลที่คาดว่าจะได้รับ	หน่วยงานรับผิดชอบ
				2566	2567	2568	2569	2570			
46	ก่อสร้างรางระบายน้ำ คสล.ซอยริมหวาง	เพื่อระบายน้ำออกจาก หมู่บ้าน	ขนาดกว้าง เมตร ยาว เมตร หนา ซม. (ตามแบบที่ อบต.กำหนด)	200,000.00					ร้อยละ 50 ของพื้นที่มี การระบายน้ำได้ดี	-	สำนัก/กองช่าง, สำนัก ช่าง, กองโยธา, กอง ประปา
47	ก่อสร้างรางระบายน้ำใน ชุมชน บ้านโนนสว่าง หมู่ 9	เพื่อระบายน้ำออกจาก หมู่บ้าน	ตามขอบทางหลวงชนบท	1,000,000.00					ร้อยละ 50 ของพื้นที่มี การระบายน้ำได้ดี	-	สำนักปลัด อบจ., สำนัก ปลัดเทศบาล, สำนักงาน ปลัด อบต.
48	ก่อสร้างรางระบายน้ำ บ้านโป่งสำราญ หมู่ 6 (ทางหลวงชนบท)	เพื่อระบายน้ำออกจาก หมู่บ้าน	ริมถนนทั้งสองข้างทาง หลวงชนบท	1,000,000.00					ร้อยละ 50 ของพื้นที่มี การระบายน้ำได้ดี	-	สำนัก/กองช่าง, สำนัก ช่าง, กองโยธา, กอง ประปา
49	ก่อสร้างรางระบายน้ำ ภายในหมู่บ้าน	เพื่อระบายน้ำออกจาก หมู่บ้าน	ขนาดกว้าง เมตร ยาว เมตร หนา ซม. (ตามแบบที่ อบต.กำหนด)	200,000.00	200,000.00				ร้อยละ 50 ของพื้นที่มี การระบายน้ำได้ดี	-	สำนัก/กองช่าง, สำนัก ช่าง, กองโยธา, กอง ประปา
50	ก่อสร้างรางระบายน้ำ ภายในหมู่บ้าน	เพื่อระบายน้ำออกจาก หมู่บ้าน	ขนาดกว้าง เมตร ยาว เมตร หนา ซม. (ตามแบบที่ อบต.กำหนด)	200,000.00					ร้อยละ 50 ของพื้นที่มี การระบายน้ำได้ดี	-	สำนัก/กองช่าง, สำนัก ช่าง, กองโยธา, กอง ประปา
51	ก่อสร้างรางระบายน้ำ ภายในหมู่บ้าน	เพื่อระบายน้ำออกจาก หมู่บ้าน	ขนาดกว้าง เมตร ยาว เมตร หนา ซม. (ตามแบบที่ อบต.กำหนด)	200,000.00	200,000.00				ร้อยละ 50 ของพื้นที่มี การระบายน้ำได้ดี	-	สำนัก/กองช่าง, สำนัก ช่าง, กองโยธา, กอง ประปา
52	ก่อสร้างรางระบายน้ำ ภายในหมู่บ้าน คสล. บ้านห้วยทับช้าง หมู่ 7 (แบบฝาปิด) คุ่มบ้านโนน คุ้มสาธารณะ ซอย ผู้ใหญ่บ้าน	เพื่อระบายน้ำออกจาก หมู่บ้าน	ขนาดกว้าง เมตร ยาว เมตร หนา ซม. (ตามแบบที่ อบต.กำหนด)	200,000.00					ร้อยละ 50 ของพื้นที่มี การระบายน้ำได้ดี	-	สำนัก/กองช่าง, สำนัก ช่าง, กองโยธา, กอง ประปา
53	ก่อสร้างศาลาประชาคม	ประชาชนได้มีที่พักอาศัย ในการทำกิจกรรมต่างๆ	จำนวน 1 หลัง(ตามแบบ ที่ อบต.กำหนด)	200,000.00	200,000.00				จำนวนผู้มาใช้บริการ/ครั้ง	-	สำนัก/กองช่าง, สำนัก ช่าง, กองโยธา, กอง ประปา
54	ก่อสร้างศาลาประชาคม	ประชาชนได้มีที่พักอาศัย ในการทำกิจกรรมต่างๆ	(ตามแบบที่ อบต.กำหนด)	200,000.00	200,000.00				จำนวนผู้มาใช้บริการ/ครั้ง	-	สำนัก/กองช่าง, สำนัก ช่าง, กองโยธา, กอง ประปา

ที่	โครงการ	วัตถุประสงค์	เป้าหมาย (ผลผลิตโครงการ)	งบประมาณ					ตัวชี้วัด (KPI)	ผลที่คาดว่าจะได้รับ	หน่วยงานรับผิดชอบ
				2566	2567	2568	2569	2570			
55	ก่อสร้างศาลาประชาคม	ประชาชนได้มีที่พักอาศัย ในการทำกิจกรรมต่างๆ	ภายในหมู่บ้าน	200,000.00	200,000.00				ความพึงพอใจของ ประชาชน	-	สำนัก/กองช่าง, สำนัก ช่าง, กองโยธา, กอง ประปา
56	ก่อสร้างศาลาประชาคม หมู่บ้าน	ประชาชนได้มีที่พักอาศัย ในการทำกิจกรรมต่างๆ	จำนวน 1 หลัง(ตามแบบ ที่ อบต.กำหนด)	200,000.00					ความพึงพอใจของ ประชาชน	-	สำนัก/กองช่าง, สำนัก ช่าง, กองโยธา, กอง ประปา
57	ก่อสร้างศูนย์พัฒนาเด็ก เล็ก	เพื่อรวบรวมเด็กเล็กเข้าสู่ ชุมชนอย่างทั่วถึง	จำนวน 1 หลัง	2,500,000.00					จำนวนเด็กนักเรียน	-	สำนักปลัด อบจ., สำนัก ปลัดเทศบาล, สำนักงาน ปลัด อบต.
58	ก่อสร้างสนามกีฬาภายใน หมู่บ้าน	ประชาชนได้มีที่ออกกำลังกาย และสร้างความสามัคคีใน ชุมชน	(ตามแบบที่ อบต.กำหนด)	200,000.00					สัดส่วนการใช้ลานกีฬา ของประชาชน/วัน	-	สำนัก/กองช่าง, สำนัก ช่าง, กองโยธา, กอง ประปา
59	ก่อสร้างสะพาน คสล.ข้าม ลำห้วยหงาว บ้านโป่ง สำราญ หมู่ 6	เพื่อให้ประชาชนมี เส้นทางคมนาคม ปลอดภัยมากยิ่งขึ้น	ขนาดกว้าง 6 เมตร ยาว 40 เมตร (ตามแบบ กรมชลประทานกำหนด)	1,000,000.00					ประชาชนร้อยละ 50 ของ หมู่บ้านได้ใช้ประโยชน์ จากโครงการนี้	-	สำนัก/กองยุทธศาสตร์ และงบประมาณ, สำนัก นโยบายและแผน, กอง วิชาการและแผนงาน
60	ก่อสร้างสะพานข้ามลำ ห้วยเขมรรอยต่อเขื่อน ป้องกัน บ้านโนนสวรรค์ หมู่ 8	เพื่อให้ประชาชนมี เส้นทางคมนาคม ปลอดภัยมากยิ่งขึ้น	ขนาดกว้าง 4 เมตร ยาว 30 เมตร	1,000,000.00					ประชาชนร้อยละ 50 ของ หมู่บ้านได้ใช้ประโยชน์ จากโครงการนี้	-	สำนักปลัด อบจ., สำนัก ปลัดเทศบาล, สำนักงาน ปลัด อบต.
61	ขยายเขตประปาส่วน ภูมิภาค บ้านห้วยทับช้าง หมู่ 7	เพื่อให้ประชาชนมีน้ำใช้ อุปโภค/บริโภค	ภายในหมู่บ้าน (ตามแบบ การประปาส่วนภูมิภาค กำหนด)	1,000,000.00					จำนวนครัวเรือนที่มีน้ำ สำหรับอุปโภค/บริโภค	-	สำนัก/กองยุทธศาสตร์ และงบประมาณ, สำนัก นโยบายและแผน, กอง วิชาการและแผนงาน
62	ขยายเขตหออกรจ่ายข้าว ประจำหมู่บ้าน	ประชาชนได้รับข้อมูล ข่าวสารได้อย่างชัดเจน และต่อเนื่อง	ขยายเขตหออกรจ่ายข้าว ภายในหมู่บ้าน	200,000.00					ร้อยละ50 ประชาชน ได้รับข่าวสารชัดเจนมาก ขึ้น	-	สำนัก/กองช่าง, สำนัก ช่าง, กองโยธา, กอง ประปา
63	ขยายเสียงตามสายภายใน หมู่บ้าน	ประชาชนได้รับข้อมูล ข่าวสารได้อย่างชัดเจน และต่อเนื่อง	ครอบคลุมทุกพื้นที่ (ตาม แบบที่ อบต.กำหนด)	200,000.00					ร้อยละ50 ประชาชน ได้รับข่าวสารชัดเจนมาก ขึ้น	-	สำนัก/กองช่าง, สำนัก ช่าง, กองโยธา, กอง ประปา
64	ชุดเจาะบ่อบาดาลพร้อม โซล่าเซลล์	เพื่อให้ประชาชนมีน้ำใช้ อุปโภค/บริโภค	จำนวน 2 บ่อ ในพื้นที่ ที่ มีเอกสารสิทธิ์ (ตามแบบ ของกรมทรัพยากรน้ำ กำหนด)	200,000.00					จำนวนครัวเรือนที่มีน้ำ สำหรับอุปโภค/บริโภค	-	สำนัก/กองช่าง, สำนัก ช่าง, กองโยธา, กอง ประปา

ที่	โครงการ	วัตถุประสงค์	เป้าหมาย (ผลผลิตโครงการ)	งบประมาณ					ตัวชี้วัด (KPI)	ผลที่คาดว่าจะได้รับ	หน่วยงานรับผิดชอบ	
				2566	2567	2568	2569	2570				
65	ชุดเจาะบ่อบาดาลพร้อมติดตั้งเครื่องสูบน้ำโซล่าเซลล์	เพื่อให้ประชาชนมีน้ำใช้ อุปโภค/บริโภค	จำนวน 2 บ่อ ในพื้นที่ ที่มีเอกสารสิทธิ์ (ตามแบบของกรมทรัพยากรน้ำกำหนด)	200,000.00						จำนวนครัวเรือนที่มีน้ำสำหรับอุปโภค/บริโภค	-	สำนัก/กองช่าง, สำนักช่าง, กองโยธา, กองประปา
66	ชุดเจาะบ่อบาดาลพร้อมท่อ	เพื่อให้ประชาชนมีน้ำใช้ อุปโภค/บริโภค	จำนวน 2 บ่อ ในพื้นที่ ที่มีเอกสารสิทธิ์ (ตามแบบของกรมทรัพยากรน้ำกำหนด)	200,000.00						จำนวนครัวเรือนที่มีน้ำสำหรับอุปโภค/บริโภค	-	สำนัก/กองช่าง, สำนักช่าง, กองโยธา, กองประปา
67	ชุดเจาะบ่อบาดาลเพื่อการเกษตร	เพื่อให้ประชาชนมีน้ำใช้ อุปโภค/บริโภค	จำนวน 2 บ่อ ในพื้นที่ ที่มีเอกสารสิทธิ์ (ตามแบบของกรมทรัพยากรน้ำกำหนด)	200,000.00						จำนวนครัวเรือนที่มีน้ำสำหรับอุปโภค/บริโภค	-	สำนัก/กองช่าง, สำนักช่าง, กองโยธา, กองประปา
68	ชุดลอกลำห้วย	เพื่อให้ประชาชนมีแหล่งน้ำไว้ใช้ในการเกษตร	ชุดลอกลำห้วยขนาดกว้างเมตร ยาว เมตร ลึกเฉลี่ย เมตร ตามแปลนที่ อบต.กำหนด	200,000.00						จำนวนครัวเรือนมีน้ำใช้อุปโภคบริโภคมากขึ้น	-	สำนัก/กองช่าง, สำนักช่าง, กองโยธา, กองประปา
69	ชุดลอกลำห้วย ลำห้วยหางาว	เพื่อให้ประชาชนมีแหล่งน้ำไว้ใช้ในการเกษตร	ชุดลอกสระน้ำขนาดกว้างเมตร ยาว เมตร ลึกเฉลี่ย เมตร ตามแปลนที่ อบต.กำหนด	200,000.00						จำนวนครัวเรือนมีน้ำใช้อุปโภคบริโภคมากขึ้น	-	สำนัก/กองช่าง, สำนักช่าง, กองโยธา, กองประปา
70	ชุดลอกลำห้วยเพื่อแก้ปัญหาภัยแล้ง (ห้วยหางาว, ห้วยเรียง)	เพื่อให้ประชาชนมีแหล่งน้ำไว้ใช้ในการเกษตร	ชุดลอกสระน้ำขนาดกว้างเมตร ยาว เมตร ลึกเฉลี่ย เมตร ตามแปลนที่ อบต.กำหนด	200,000.00						จำนวนครัวเรือนมีน้ำใช้อุปโภคบริโภคมากขึ้น	-	สำนัก/กองช่าง, สำนักช่าง, กองโยธา, กองประปา
71	ชุดลอกลำห้วยหางาว	เพื่อให้ประชาชนมีแหล่งน้ำไว้ใช้ในการเกษตร	ชุดลอกลำห้วยขนาดกว้างเมตร ยาว เมตร ลึกเฉลี่ย เมตร ตามแปลนที่ อบต.กำหนด	200,000.00						จำนวนครัวเรือนมีน้ำใช้อุปโภคบริโภคมากขึ้น	-	สำนัก/กองช่าง, สำนักช่าง, กองโยธา, กองประปา
72	โครงการก่อสร้างถนนคสล.ภายในหมู่บ้านพร้อมถมดิน(คุ่มใต้)	เพื่อให้ประชาชนมีเส้นทางคมนาคมปลอดภัยมากยิ่งขึ้น	ขนาดกว้าง 4 เมตร ยาว เมตร หนา 15 ซม. (ตามแบบที่ อบต.กำหนด)	200,000.00						ประชาชนร้อยละ 50 ของหมู่บ้านได้ใช้ประโยชน์จากโครงการนี้	-	สำนัก/กองช่าง, สำนักช่าง, กองโยธา, กองประปา

ที่	โครงการ	วัตถุประสงค์	เป้าหมาย (ผลผลิตโครงการ)	งบประมาณ					ตัวชี้วัด (KPI)	ผลที่คาดว่าจะได้รับ	หน่วยงานรับผิดชอบ
				2566	2567	2568	2569	2570			
73	โครงการก่อสร้างถนนคอนกรีตเสริมเหล็กภายในหมู่บ้าน ขอยบ้านพ่อดง หมู่ที่ 2	ได้มีเส้นทางคมนาคมสะดวกยิ่งขึ้น	ขนาด กว้าง 4.00 เมตร ยาว 17.00 เมตร หนาเฉลี่ย 0.15 เมตร ไหล่ทางลูกรังกว้างข้างละ 0.50 เมตร หรือมีพื้นที่ผิวจราจรไม่น้อยกว่า 68.00 ตร.ม.	250,000.00	250,000.00				ประชาชนร้อยละ 50 ได้ใช้ประโยชน์ในโครงการนี้	ประชาชนมีความสะดวกในการสัญจรไปมา	สำนัก/กองช่าง, สำนักช่าง, กองโยธา, กองประปา
74	โครงการก่อสร้างถนนคอนกรีตเสริมเหล็กภายในหมู่บ้าน ขอยสถานพร หมู่ที่ 2	เพื่อให้ผู้สัญจรไปมาสะดวกและปลอดภัย	ขนาด กว้าง 4.00 เมตร ยาว 41.00 เมตร หนาเฉลี่ย 0.15 เมตร ไหล่ทางลูกรังกว้างข้างละ 0.50 เมตร หรือมีพื้นที่ผิวจราจรไม่น้อยกว่า 164.00 ตร.ม.	500,000.00	250,000.00				ประชาชนร้อยละ 50 ได้ใช้ประโยชน์ในโครงการนี้	ประชาชนได้รับการบริการสาธารณะที่มีคุณภาพ	สำนัก/กองช่าง, สำนักช่าง, กองโยธา, กองประปา
75	โครงการก่อสร้างถนนคอนกรีตเสริมเหล็กเพื่อการเกษตร สายห้วยชัยเหนือ, ห้วยไล่เตียน, ห้วยบวม	เพื่อให้ประชาชนมีเส้นทางคมนาคมปลอดภัยมากยิ่งขึ้น	ขนาดกว้าง 4 เมตร ยาว 15 ซม. (ตามแบบที่ อบต. กำหนด)	200,000.00					ประชาชนร้อยละ 50 ของหมู่บ้านได้ใช้ประโยชน์จากโครงการนี้	-	สำนัก/กองช่าง, สำนักช่าง, กองโยธา, กองประปา
76	โครงการก่อสร้างถนนคอนกรีตเสริมเหล็กภายในหมู่บ้าน	เพื่อให้ประชาชนมีเส้นทางคมนาคมปลอดภัยมากยิ่งขึ้น	ขนาดกว้าง 4 เมตร ยาว 15 ซม. (ตามแบบที่ อบต. กำหนด)	200,000.00	200,000.00	200,000.00	200,000.00	200,000.00	ประชาชนร้อยละ 50 ของหมู่บ้านได้ใช้ประโยชน์จากโครงการนี้	-	สำนัก/กองช่าง, สำนักช่าง, กองโยธา, กองประปา
77	โครงการก่อสร้างถนนน้ำล้นผ่าน	เพื่อให้ประชาชนมีเส้นทางคมนาคมปลอดภัยมากยิ่งขึ้น	ขนาดกว้าง 4 เมตร ยาว 15 ซม. (ตามแบบที่ อบต. กำหนด)	200,000.00					ประชาชนร้อยละ 50 ของหมู่บ้านได้ใช้ประโยชน์จากโครงการนี้	-	สำนัก/กองช่าง, สำนักช่าง, กองโยธา, กองประปา
78	โครงการก่อสร้างถนนลูกรังเพื่อการเกษตร	เพื่อให้ประชาชนมีเส้นทางคมนาคมปลอดภัยมากยิ่งขึ้น	ขนาดกว้าง 4 เมตร ยาว 15 ซม. (ตามแบบที่ อบต. กำหนด)	200,000.00					ประชาชนร้อยละ 50 ของหมู่บ้านได้ใช้ประโยชน์จากโครงการนี้	-	สำนัก/กองช่าง, สำนักช่าง, กองโยธา, กองประปา
79	โครงการก่อสร้างอาคารน้ำใต้ดิน (แบบบ่อปิด)	เพื่อแก้ไขปัญหาท่วมขัง	หมู่ 1-10	100,000.00					ร้อยละ 80 ประชาชนมีความพึงพอใจ	-	สำนักปลัด อบจ., สำนักปลัดเทศบาล, สำนักงานปลัด อบต.

ที่	โครงการ	วัตถุประสงค์	เป้าหมาย (ผลผลิตโครงการ)	งบประมาณ					ตัวชี้วัด (KPI)	ผลที่คาดว่าจะได้รับ	หน่วยงานรับผิดชอบ	
				2566	2567	2568	2569	2570				
80	โครงการก่อสร้างแนวกัน ตลิ่งทรุดลำห้วยหงาว	เพื่อป้องกันและแก้ไข ปัญหาการกัดเซาะ พังทลายของตลิ่ง	ลำห้วยหงาว	1,000,000.00						ประชาชนร้อยละ 50 ของ หมู่บ้านได้ใช้ประโยชน์ จากโครงการนี้	-	สำนักปลัด อบจ., สำนัก ปลัดเทศบาล, สำนักงาน ปลัด อบต.
81	โครงการก่อสร้างฝายกัก เก็บน้ำเพื่ออุปโภค/ บริโภค	เพื่อให้ประชาชนมีน้ำใช้ อุปโภค/บริโภค	สายห้วยไล่เดือน	1,000,000.00						ประชาชนร้อยละ 50 ของ หมู่บ้านได้ใช้ประโยชน์ จากโครงการนี้	-	สำนักปลัด อบจ., สำนัก ปลัดเทศบาล, สำนักงาน ปลัด อบต.
82	โครงการก่อสร้างฝายดิน ซีเมนต์	เพื่อให้ประชาชนมีน้ำใช้ อุปโภค/บริโภคและ แก้ปัญหาภัยแล้ง	ขนาดความกว้างไม่ต่ำกว่า 5 เมตร ไม่เกิน 60 เมตร ความสูงไม่เกิน 2 เมตร	200,000.00	500,000.00	500,000.00	500,000.00	500,000.00		ประชาชนร้อยละ 50 ของ หมู่บ้านได้ใช้ประโยชน์ จากโครงการนี้	-	สำนัก/กองช่าง, สำนัก ช่าง, กองโยธา, กอง ประปา
83	โครงการก่อสร้างราง ระบายน้ำ คสล.แบบมีฝา ปิด ภายในหมู่บ้าน	เพื่อระบายน้ำออกจาก หมู่บ้าน	ขนาดกว้าง เมตร ยาว เมตร หนา ซม. (ตามแบบที่ อบต.กำหนด)	200,000.00	200,000.00					ร้อยละ 50 ของพื้นที่มี การระบายน้ำได้ดี	-	สำนัก/กองช่าง, สำนัก ช่าง, กองโยธา, กอง ประปา
84	โครงการก่อสร้างราง ระบายน้ำ คสล.แบบมีฝา ปิด หมู่ที่ 10	เพื่อระบายน้ำออกจาก หมู่บ้าน	ขนาดกว้าง 0.50 เมตร ยาว 75.00 เมตร หนา 0.40 เมตร (ตาม แบบที่ อบต. กำหนด)	200,000.00	500,000.00					ร้อยละ 50 ของพื้นที่มี การระบายน้ำได้ดี	-	สำนัก/กองช่าง, สำนัก ช่าง, กองโยธา, กอง ประปา
85	โครงการก่อสร้างราง ระบายน้ำ คสล.แบบมีฝา ปิดภายในหมู่บ้าน	เพื่อระบายน้ำออกจาก หมู่บ้าน	ขนาดกว้าง เมตร ยาว เมตร หนา ซม. (ตามแบบที่ อบต.กำหนด)	200,000.00						ร้อยละ 50 ของพื้นที่มี การระบายน้ำได้ดี	-	สำนัก/กองช่าง, สำนัก ช่าง, กองโยธา, กอง ประปา
86	โครงการก่อสร้างราง ระบายน้ำคอนกรีตเสริม เหล็กแบบมีฝาปิด ภายใน หมู่บ้าน หมู่ที่ 1	เพื่อป้องกันน้ำท่วมขัง	ขนาด กว้าง 0.50 เมตร ลึก 0.40 เมตร ยาว 110.00 เมตร	500,000.00	500,000.00					-	ไม่เกิดการท่วมขังของน้ำ	สำนัก/กองช่าง, สำนัก ช่าง, กองโยธา, กอง ประปา
87	โครงการก่อสร้างราง ระบายน้ำหน้าโรงเรียน บ้านห้วยพิชัย	เพื่อระบายน้ำท่วมขังออก จากหมู่บ้าน	บริเวณหน้าโรงเรียนบ้าน ห้วยพิชัย	1,000,000.00						ร้อยละ 50 ของพื้นที่มี การระบายน้ำได้ดี	-	สำนักปลัด อบจ., สำนัก ปลัดเทศบาล, สำนักงาน ปลัด อบต.
88	โครงการก่อสร้างเรียงหิน กันตลิ่ง ห้วยหินขาว	เพื่อให้ประชาชนมี เส้นทางคมนาคม ปลอดภัยมากยิ่งขึ้น	ลำห้วยหินขาว	1,000,000.00						ประชาชนร้อยละ 50 ของ หมู่บ้านได้ใช้ประโยชน์ จากโครงการนี้	-	สำนักปลัด อบจ., สำนัก ปลัดเทศบาล, สำนักงาน ปลัด อบต.
89	โครงการก่อสร้างโรงเรียน พร้อมติดตั้งเครื่องกรอง น้ำดื่ม	เพื่อให้ประชาชนมีน้ำ บริโภคที่สะอาดและ ปลอดภัย	จำนวน 1 โรง	500,000.00						ร้อยละ 80 ความพึงพอใจ ของผู้มาใช้บริการ	-	สำนักปลัด อบจ., สำนัก ปลัดเทศบาล, สำนักงาน ปลัด อบต.

ที่	โครงการ	วัตถุประสงค์	เป้าหมาย (ผลผลิตโครงการ)	งบประมาณ					ตัวชี้วัด (KPI)	ผลที่คาดว่าจะได้รับ	หน่วยงานรับผิดชอบ
				2566	2567	2568	2569	2570			
90	โครงการก่อสร้างลานกีฬา	เพื่อให้มีสถานที่ ที่ออกกำลังกาย ใช้เวลาว่างให้เป็นประโยชน์	จำนวน 1 แห่ง (รายละเอียดตามแบบแปลนที่ อบต. กำหนด)	500,000.00					สัดส่วนการใช้ลานกีฬาของประชาชน/วัน	-	สำนักปลัด อบจ., สำนักปลัดเทศบาล, สำนักงานปลัด อบต.
91	โครงการก่อสร้างศาลาฌาปนกิจ หมู่ 1,6,9	ประชาชนได้มีที่พักอาศัยในการทำกิจกรรมต่างๆ	(ตามแบบที่ อบต. กำหนด)	200,000.00	200,000.00	200,000.00	200,000.00	200,000.00	จำนวนผู้มาใช้บริการ/ครั้ง	-	สำนัก/กองช่าง, สำนักช่าง, กองโยธา, กองประปา
92	โครงการกันตลิ่งพัง ลำห้วยหวาง	ประชาชนมีความปลอดภัยยิ่งขึ้น	(ตามแบบที่อบต.กำหนด) ยาว 200 เมตร	200,000.00					ตลิ่งน้ำมีความแข็งแรงยิ่งขึ้น	-	สำนัก/กองช่าง, สำนักช่าง, กองโยธา, กองประปา
93	โครงการขุดเจาะบ่อบาดาลพร้อมติดตั้งเครื่องสูบน้ำด้วยไฟฟ้า หมู่ที่ 9	เพื่อให้ประชาชนมีน้ำใช้อุปโภค/บริโภค	จำนวน 2 บ่อ ในพื้นที่ ที่มีเอกสารสิทธิ์ (ตามแบบของกรมทรัพยากรน้ำกำหนด)	200,000.00					จำนวนครัวเรือนที่มีน้ำสำหรับอุปโภค/บริโภค	-	สำนัก/กองช่าง, สำนักช่าง, กองโยธา, กองประปา
94	โครงการขุดเจาะบ่อบาดาลพร้อมติดตั้งเครื่องสูบน้ำด้วยไฟฟ้า หมู่ที่ 7	เพื่อให้ประชาชนมีน้ำใช้อุปโภค/บริโภค	ขนาดบ่อ ศก.6 นิ้ว เครื่องสูบน้ำแบบจุ่มน้ำ(ซัมเมิล) ขนาด 2 HP จำนวน 1 ชุด (รายละเอียดตามแบบที่ อบต.กำหนด)	200,000.00					จำนวนครัวเรือนที่มีน้ำสำหรับอุปโภค/บริโภค	-	สำนัก/กองช่าง, สำนักช่าง, กองโยธา, กองประปา
95	โครงการขุดลอกลำห้วย	เพื่อให้ประชาชนมีแหล่งน้ำไว้ใช้ในการเกษตร	ขุดลอกลำห้วยขนาดกว้างเมตร ยาว เมตร ลึกเฉลี่ย เมตร (ตามแปลนที่ อบต.กำหนด)	200,000.00	200,000.00				จำนวนครัวเรือนมีน้ำใช้อุปโภคบริโภคมากขึ้น	-	สำนัก/กองช่าง, สำนักช่าง, กองโยธา, กองประปา
96	โครงการขุดลอกลำห้วยสายห้วยหินลาด,ห้วยหินขาว,ห้วยหวาง	เพื่อให้ประชาชนมีแหล่งน้ำไว้ใช้ในการเกษตร	ขุดลอกลำห้วยขนาดกว้างเมตร ยาว เมตร ลึกเฉลี่ย เมตร (ตามแบบที่ อบต. กำหนด)	200,000.00					จำนวนครัวเรือนมีน้ำใช้อุปโภคบริโภคมากขึ้น	-	สำนัก/กองช่าง, สำนักช่าง, กองโยธา, กองประปา
97	โครงการขุดลอกลำห้วยน้ำเนียมเพื่อแก้ไขปัญหากล้วย	เพื่อให้ประชาชนมีแหล่งน้ำไว้ใช้ในการเกษตร	ขุดลอกลำห้วยขนาดกว้างเมตร ยาว เมตร ลึกเฉลี่ย เมตร ตามแปลนที่ อบต.กำหนด	200,000.00					จำนวนครัวเรือนมีน้ำใช้อุปโภคบริโภคมากขึ้น	-	สำนัก/กองช่าง, สำนักช่าง, กองโยธา, กองประปา

ที่	โครงการ	วัตถุประสงค์	เป้าหมาย (ผลผลิตโครงการ)	งบประมาณ					ตัวชี้วัด (KPI)	ผลที่คาดว่าจะได้รับ	หน่วยงานรับผิดชอบ
				2566	2567	2568	2569	2570			
98	โครงการติดตั้งไฟฟ้าส่องสว่างทางหลวงชนบทบ้านโนนสว่าง หมู่ 9	เพื่อให้ประชาชนมีเส้นทางคมนาคมปลอดภัยมากยิ่งขึ้น	จำนวน 10 ต้น (ตามแบบกรมทางหลวงชนบทกำหนด)	1,000,000.00					ประชาชนร้อยละ 50 ของหมู่บ้านได้ใช้ประโยชน์จากโครงการนี้	สำนักปลัด อบจ., สำนักปลัดเทศบาล, สำนักงานปลัด อบต.	
99	โครงการติดตั้งระบบหอกระจายข่าวประจำหมู่บ้าน	ประชาชนได้รับข้อมูลข่าวสารได้อย่างชัดเจนและต่อเนื่อง	ขยายเขตหอกระจายข่าวภายในหมู่บ้าน	200,000.00	200,000.00	200,000.00	200,000.00	200,000.00	ร้อยละ 50 ประชาชนได้รับข่าวสารชัดเจนมากขึ้น	สำนัก/กองช่าง, สำนักช่าง, กองโยธา, กองประปา	
100	โครงการปรับปรุง/ซ่อมแซมถนนลูกรังเพื่อการเกษตร	เพื่อให้ประชาชนมีเส้นทางคมนาคมปลอดภัยมากยิ่งขึ้น	ขนาดกว้าง 4 เมตร ยาว 15 ซม. (ตามแบบที่ อบต. กำหนด)	200,000.00	200,000.00	200,000.00	200,000.00	200,000.00	ประชาชนร้อยละ 50 ของหมู่บ้านได้ใช้ประโยชน์จากโครงการนี้	สำนัก/กองช่าง, สำนักช่าง, กองโยธา, กองประปา	
101	โครงการปรับปรุงซ่อมแซมฝาย มข. บ้านห้วยพิชัย หมู่ 1 สายห้วยไล่เดือน, ห้วยหินลาด	เพื่อให้ประชาชนมีแหล่งน้ำไว้ใช้ในการเกษตร	(ตามแบบที่ อบต. กำหนด)	200,000.00					จำนวนครัวเรือนมีน้ำใช้อุปโภคบริโภคมากขึ้น	สำนัก/กองช่าง, สำนักช่าง, กองโยธา, กองประปา	
102	โครงการปรับปรุงถนนลูกรังเพื่อการเกษตร	เพื่อให้ประชาชนมีเส้นทางคมนาคมปลอดภัยมากยิ่งขึ้น	ขนาดกว้าง 4 เมตร ยาว 15 ซม. (ตามแบบที่ อบต. กำหนด)	200,000.00					ประชาชนร้อยละ 50 ของหมู่บ้านได้ใช้ประโยชน์จากโครงการนี้	สำนัก/กองช่าง, สำนักช่าง, กองโยธา, กองประปา	
103	โครงการปรับปรุงต่อเติมอาคารศูนย์พัฒนาเด็กเล็ก	เพื่อปรับปรุงให้มีสภาพที่ดียิ่งขึ้น	ศพด.	500,000.00					ร้อยละ 80 ความพึงพอใจของผู้มาใช้บริการ	สำนักปลัด อบจ., สำนักปลัดเทศบาล, สำนักงานปลัด อบต.	
104	โครงการปรับปรุงต่อเติมอาคารสำนักงาน	เพื่อปรับปรุงให้มีสภาพที่ดียิ่งขึ้น	อาคารสำนักงาน	2,000,000.00					ร้อยละ 80 ความพึงพอใจของผู้มาใช้บริการ	สำนักปลัด อบจ., สำนักปลัดเทศบาล, สำนักงานปลัด อบต.	
105	โครงการปรับปรุงถนนลาดเสริมผิวแอสฟัลท์ภายในหมู่บ้าน	เพื่อให้ประชาชนมีเส้นทางคมนาคมปลอดภัยมากยิ่งขึ้น	ขนาดกว้าง 4 เมตร ยาว 15 ซม. (ตามแบบที่ อบต. กำหนด)	200,000.00					ประชาชนร้อยละ 50 ของหมู่บ้านได้ใช้ประโยชน์จากโครงการนี้	สำนัก/กองช่าง, สำนักช่าง, กองโยธา, กองประปา	
106	โครงการปรับปรุงถนนเพื่อการเกษตร บ้านปากปัด หมู่ที่ 3	เพื่อให้ประชาชนมีเส้นทางคมนาคมปลอดภัยมากยิ่งขึ้น	ขนาดกว้าง 4 เมตร ยาว 6 กิโลเมตร (ตามแบบที่ อบต. กำหนด)	200,000.00	200,000.00				ประชาชนร้อยละ 50 ของหมู่บ้านได้ใช้ประโยชน์จากโครงการนี้	สำนัก/กองช่าง, สำนักช่าง, กองโยธา, กองประปา	
107	โครงการปรับปรุงถนนเพื่อการเกษตร/สายห้วยทับช้าง สายห้วยตาด สายหาดเหล็ก	เพื่อให้ประชาชนมีเส้นทางคมนาคมปลอดภัยมากยิ่งขึ้น	ขนาดกว้าง 4 เมตร ยาว 300 เมตร หนา 0.15 เมตร (ตามแบบที่ อบต. กำหนด)	200,000.00	500,000.00				ประชาชนร้อยละ 50 ของหมู่บ้านได้ใช้ประโยชน์จากโครงการนี้	สำนัก/กองช่าง, สำนักช่าง, กองโยธา, กองประปา	

ที่	โครงการ	วัตถุประสงค์	เป้าหมาย (ผลผลิตโครงการ)	งบประมาณ					ตัวชี้วัด (KPI)	ผลที่คาดว่าจะได้รับ	หน่วยงานรับผิดชอบ
				2566	2567	2568	2569	2570			
108	โครงการวางท่อ PVC (จากชำดู้เขียน ถึงหมู่บ้าน) บ้านห้วยหินขาว หมู่ที่ 2	เพื่อให้ประชาชนมีน้ำใช้ อุปโภค/บริโภค	ระยะทาง 5 กม.ท่อขนาด 2 นิ้ว จำนวน 1,250 ท่อน	200,000.00	200,000.00	200,000.00	200,000.00	200,000.00	จำนวนครัวเรือนที่มีน้ำ สำหรับอุปโภค/บริโภค	-	สำนัก/กองช่าง, สำนักช่าง, กองโยธา, กองประปา
109	ซื้อเครื่องกระจายเสียง	ประชาชนได้รับข้อมูลข่าวสารได้อย่างชัดเจน และต่อเนื่อง	ขยายเขตหอกระจายข่าว ภายในหมู่บ้าน	200,000.00					ร้อยละ50 ประชาชน ได้รับข่าวสารชัดเจนมากขึ้น	-	สำนัก/กองช่าง, สำนักช่าง, กองโยธา, กองประปา
110	ต่อเติมศาลาประชาคม หมู่บ้าน	ประชาชนได้มีที่พักอาศัย ในการทำกิจกรรมต่างๆ	จำนวน 1 หลัง	200,000.00					ความพึงพอใจของประชาชน	-	สำนัก/กองช่าง, สำนักช่าง, กองโยธา, กองประปา
111	ติดตั้งกล้องวงจรปิดตาม แนวตลิ่ง	เพื่อสนับสนุนด้านการจราจรปัญหาจากอุบัติเหตุ อาชญากรรม และปัญหาเสพติด	บริเวณ สี่แยก สามแยก หรือพื้นที่ ที่มีความเสี่ยง	200,000.00					ประชาชนร้อยละ 50 ของ หมู่บ้านได้ใช้ประโยชน์ จากโครงการนี้	-	สำนัก/กองช่าง, สำนักช่าง, กองโยธา, กองประปา
112	ติดตั้งกล้องวงจรปิด ภายในหมู่บ้าน	เพื่อความปลอดภัยในชีวิต และทรัพย์สินของประชาชน	จุดเสี่ยงในพื้นที่	200,000.00					ประชาชนร้อยละ 50 ของ หมู่บ้านได้ใช้ประโยชน์ จากโครงการนี้	-	สำนัก/กองช่าง, สำนักช่าง, กองโยธา, กองประปา
113	ติดตั้งไฟฟ้าโซล่าเซลล์ ตามแนวตลิ่ง	เพื่อความปลอดภัยในชีวิต และทรัพย์สินของประชาชน	ตามแนวตลิ่ง บ้านโนนสวรรค์ หมู่ 8 (ตามแบบที่ อบต.กำหนด)	200,000.00					ประชาชนร้อยละ 50 ของ หมู่บ้านได้ใช้ประโยชน์ จากโครงการนี้	-	สำนัก/กองช่าง, สำนักช่าง, กองโยธา, กองประปา
114	ถนนลาดยางภายใน หมู่บ้าน	เพื่อให้ประชาชนมีเส้นทางคมนาคมปลอดภัยมากยิ่งขึ้น	(ตามแบบที่ อบต.กำหนด)	200,000.00					ประชาชนร้อยละ 50 ของ หมู่บ้านได้ใช้ประโยชน์ จากโครงการนี้	-	สำนัก/กองช่าง, สำนักช่าง, กองโยธา, กองประปา
115	ปรับปรุง ต่อเติม ซ่อมแซมหอกระจายข่าว	ประชาชนได้รับข้อมูลข่าวสารได้อย่างชัดเจน และต่อเนื่อง	ขยายเขตหอกระจายข่าว ภายในหมู่บ้าน	200,000.00					ร้อยละ50 ประชาชน ได้รับข่าวสารชัดเจนมากขึ้น	-	สำนัก/กองช่าง, สำนักช่าง, กองโยธา, กองประปา
116	ปรับปรุง/ซ่อมแซมประปา สถานี(เมรุ)	ประชาชนได้มีที่พักอาศัย ในการทำกิจกรรมต่างๆ	(ตามแบบที่ อบต.กำหนด)	200,000.00					จำนวนผู้มาใช้บริการ/ครั้ง	-	สำนัก/กองช่าง, สำนักช่าง, กองโยธา, กองประปา
117	ปรับปรุง/ซ่อมแซมประปา หมู่บ้าน	เพื่อให้ประชาชนมีน้ำใช้ อุปโภค/บริโภค	ภายในหมู่บ้าน	200,000.00					จำนวนครัวเรือนที่มีน้ำ สำหรับอุปโภค/บริโภค	-	สำนัก/กองช่าง, สำนักช่าง, กองโยธา, กองประปา
118	ปรับปรุงซ่อมแซมถนน คลส.เพื่อการเกษตร สาย ซอยมอดกกว้าง	เพื่อให้ประชาชนมีเส้นทางคมนาคม ปลอดภัยมากยิ่งขึ้น	ขนาดกว้าง 4 เมตร ยาว เมตร หนา 15 ซม. (ตามแบบที่ อบต.กำหนด)	200,000.00					ประชาชนร้อยละ 50 ของ หมู่บ้านได้ใช้ประโยชน์ จากโครงการนี้	-	สำนัก/กองช่าง, สำนักช่าง, กองโยธา, กองประปา

ที่	โครงการ	วัตถุประสงค์	เป้าหมาย (ผลผลิตโครงการ)	งบประมาณ					ตัวชี้วัด (KPI)	ผลที่คาดว่าจะได้รับ	หน่วยงานรับผิดชอบ
				2566	2567	2568	2569	2570			
119	ปรับปรุงซ่อมแซมท่อส่งน้ำประปาหมู่บ้าน	เพื่อให้ประชาชนมีน้ำใช้อุปโภค/บริโภค	ภายในหมู่บ้าน	200,000.00					จำนวนครัวเรือนที่มีน้ำสำหรับอุปโภค/บริโภค	-	สำนัก/กองช่าง, สำนักช่าง, กองโยธา, กองประปา
120	ปรับปรุงซ่อมแซมประปาหมู่บ้านหรือติดตั้งมิเตอร์	เพื่อให้ประชาชนมีน้ำใช้อุปโภค/บริโภค	ภายในหมู่บ้าน	200,000.00					จำนวนครัวเรือนที่มีน้ำสำหรับอุปโภค/บริโภค	-	สำนัก/กองช่าง, สำนักช่าง, กองโยธา, กองประปา
121	ปรับปรุงต่อเติมศาลาประชาคมหมู่บ้าน	ประชาชนได้มีที่พักอาศัยในการทำกิจกรรมต่างๆ	ภายในหมู่บ้าน	200,000.00					ความพึงพอใจของประชาชน	-	สำนัก/กองช่าง, สำนักช่าง, กองโยธา, กองประปา
122	ปรับปรุงถนน คลส.เพื่อการเกษตร(สายห้วยบ้านเก่า)(สายดอแก้ว)(สายห้วยหินขาว)	เพื่อให้ประชาชนมีเส้นทางคมนาคมปลอดภัยมากยิ่งขึ้น	ขนาดกว้าง 4 เมตร ยาว เมตร หนา 15 ซม. (ตามแบบที่ อบต.กำหนด)	200,000.00					ประชาชนร้อยละ 50 ของหมู่บ้านได้ใช้ประโยชน์จากโครงการนี้	-	สำนัก/กองช่าง, สำนักช่าง, กองโยธา, กองประปา
123	ปรับปรุงถนน คลส. ภายในหมู่บ้าน	เพื่อให้ประชาชนมีเส้นทางคมนาคมปลอดภัยมากยิ่งขึ้น	ขนาดกว้าง 4 เมตร ยาว เมตร หนา 15 ซม. (ตามแบบที่ อบต.กำหนด)	200,000.00					ประชาชนร้อยละ 50 ของหมู่บ้านได้ใช้ประโยชน์จากโครงการนี้	-	สำนัก/กองช่าง, สำนักช่าง, กองโยธา, กองประปา
124	ปรับปรุงถนนคลส.ภายในหมู่บ้านเสริมผิวแอสฟัลท์	เพื่อให้ประชาชนมีเส้นทางคมนาคมปลอดภัยมากยิ่งขึ้น	ขนาดกว้าง 4 เมตร ยาว เมตร หนา 15 ซม. (ตามแบบที่ อบต.กำหนด)	200,000.00					ประชาชนร้อยละ 50 ของหมู่บ้านได้ใช้ประโยชน์จากโครงการนี้	-	สำนัก/กองช่าง, สำนักช่าง, กองโยธา, กองประปา
125	ปรับปรุงถนนคลส.เสริมผิวแอสฟัลท์ภายในหมู่บ้าน	เพื่อให้ประชาชนมีเส้นทางคมนาคมปลอดภัยมากยิ่งขึ้น	ขนาดกว้าง 4 เมตร ยาว เมตร หนา 15 ซม. (ตามแบบที่ อบต.กำหนด)	200,000.00					ประชาชนร้อยละ 50 ของหมู่บ้านได้ใช้ประโยชน์จากโครงการนี้	-	สำนัก/กองช่าง, สำนักช่าง, กองโยธา, กองประปา
126	ปรับปรุงถนนลูกรังเพื่อการเกษตร	เพื่อให้ประชาชนมีเส้นทางคมนาคมปลอดภัยมากยิ่งขึ้น	ขนาดกว้าง 4 เมตร ยาว เมตร หนา ซม. (ตามแบบที่ อบต.กำหนด)	200,000.00					ประชาชนร้อยละ 50 ของหมู่บ้านได้ใช้ประโยชน์จากโครงการนี้	-	สำนัก/กองช่าง, สำนักช่าง, กองโยธา, กองประปา
127	ปรับปรุงผิวจราจรภายในหมู่บ้าน	เพื่อให้ประชาชนมีเส้นทางคมนาคมปลอดภัยมากยิ่งขึ้น	ระยะทางไม่น้อยกว่า 700 เมตร	1,000,000.00					ประชาชนร้อยละ 50 ของหมู่บ้านได้ใช้ประโยชน์จากโครงการนี้	-	สำนักปลัด อบจ., สำนักปลัดเทศบาล, สำนักงานปลัด อบต.
128	ปรับปรุงผิวจราจรภายในหมู่บ้าน	เพื่อให้ประชาชนมีเส้นทางคมนาคมปลอดภัยมากยิ่งขึ้น	(ตามแบบที่ อบต.กำหนด)	200,000.00					ประชาชนร้อยละ 50 ของหมู่บ้านได้ใช้ประโยชน์จากโครงการนี้	-	สำนัก/กองช่าง, สำนักช่าง, กองโยธา, กองประปา

ที่	โครงการ	วัตถุประสงค์	เป้าหมาย (ผลผลิตโครงการ)	งบประมาณ					ตัวชี้วัด (KPI)	ผลที่คาดว่าจะได้รับ	หน่วยงานรับผิดชอบ
				2566	2567	2568	2569	2570			
129	ปรับปรุงผิวจราจรภายในหมู่บ้าน บ้านโนนสวรรค์ หมู่ 8	เพื่อให้ประชาชนมีเส้นทางคมนาคมปลอดภัยมากยิ่งขึ้น	ขนาดกว้าง 4 เมตร ระยะทางไม่น้อยกว่า 700 เมตร	1,000,000.00					ประชาชนร้อยละ 50 ของหมู่บ้านได้ใช้ประโยชน์จากโครงการนี้	-	สำนักปลัด อบจ., สำนักปลัดเทศบาล, สำนักงานปลัด อบต.
130	ปรับปรุงผิวจราจรรอบหมู่บ้าน บ้านใหม่พัฒนา หมู่ 10	เพื่อให้ประชาชนมีเส้นทางคมนาคมปลอดภัยมากยิ่งขึ้น	ระยะทางไม่น้อยกว่า 700 เมตร	1,000,000.00					ประชาชนร้อยละ 50 ของหมู่บ้านได้ใช้ประโยชน์จากโครงการนี้	-	สำนักปลัด อบจ., สำนักปลัดเทศบาล, สำนักงานปลัด อบต.
131	ปรับปรุงผิวถนนลูกรังเพื่อการเกษตร	เพื่อให้ประชาชนมีเส้นทางคมนาคมปลอดภัยมากยิ่งขึ้น	ขนาดกว้าง 4 เมตร ยาว 15 ซม. (ตามแบบที่ อบต.กำหนด)	200,000.00					ประชาชนร้อยละ 50 ของหมู่บ้านได้ใช้ประโยชน์จากโครงการนี้	-	สำนัก/กองช่าง, สำนักช่าง, กองโยธา, กองประปา
132	ปรับปรุงภูมิทัศน์เจดีย์ 4 ทิศ	เพื่อเกิดความสวยงามและหน้าอยู่ น่าพักผ่อนหย่อนใจ	ถนนทางขึ้นเจดีย์/ห้องน้ำ และติดตั้งเสาไฟฟ้าสองสว่าง	1,000,000.00					ร้อยละ 50 ของนักท่องเที่ยว	-	สำนักปลัด อบจ., สำนักปลัดเทศบาล, สำนักงานปลัด อบต.
133	ปรับปรุงหอกระจายข่าว	ประชาชนได้รับข้อมูลข่าวสารได้อย่างชัดเจนและต่อเนื่อง	ขยายเขตหอกระจายข่าวภายในหมู่บ้าน	200,000.00					ร้อยละ 50 ประชาชนได้รับข่าวสารชัดเจนมากขึ้น	-	สำนัก/กองช่าง, สำนักช่าง, กองโยธา, กองประปา
134	ปลูกป่าชุมชน	เพื่อสนับสนุนให้ประชาชนเข้ามามีส่วนร่วมในการแก้ไขปัญหาภาวะโลกร้อนโดยเพิ่มพื้นที่สีเขียว	เจ้าหน้าที่พนักงานลูกจ้างสมาชิก ผู้นำชุมชนในหมู่บ้าน	200,000.00					ต้นไม้แต่ละชนิด จำนวน 1,500 ต้น	-	สำนัก/กองช่าง, สำนักช่าง, กองโยธา, กองประปา
135	ป้องกันตลิ่งทรุดแม่น้ำโขง	เพื่อป้องกันและแก้ไขปัญหาค่ากัดเซาะพังทลายของตลิ่ง	แม่น้ำโขง หมู่ 4 บ้านสงว	1,000,000.00					ประชาชนร้อยละ 50 ของหมู่บ้านได้ใช้ประโยชน์จากโครงการนี้	-	สำนักปลัด อบจ., สำนักปลัดเทศบาล, สำนักงานปลัด อบต.
136	ลาดยาง แอสฟัลท์ถนนภายในหมู่บ้านและแหล่งท่องเที่ยว	เพื่อให้ประชาชนมีเส้นทางคมนาคมปลอดภัยมากยิ่งขึ้น	ระยะทางไม่น้อยกว่า 700 เมตร	1,000,000.00					ประชาชนร้อยละ 50 ของหมู่บ้านได้ใช้ประโยชน์จากโครงการนี้	-	สำนัก/กองช่าง, สำนักช่าง, กองโยธา, กองประปา
137	ลาดยางถนนสายบ้านปากเนียม-บ้านปากบ่ด	เพื่อให้ประชาชนมีเส้นทางคมนาคมปลอดภัยมากยิ่งขึ้น	ระยะทางไม่น้อยกว่า 700 เมตร	1,000,000.00					ประชาชนร้อยละ 50 ของหมู่บ้านได้ใช้ประโยชน์จากโครงการนี้	-	สำนักปลัด อบจ., สำนักปลัดเทศบาล, สำนักงานปลัด อบต.
138	สมทบน้ำมันให้กับองค์การบริหารส่วนจังหวัดเลย	เพื่อสมทบน้ำมันให้กับองค์การบริหารส่วนจังหวัดเลย	ถนนการเกษตรที่ชำรุดเสียหาย ภายในตำบลห้วยพิชัย	500,000.00	500,000.00	500,000.00	500,000.00	500,000.00	ร้อยละ 80 ประชาชนมีความพึงพอใจ	-	สำนัก/กองช่าง, สำนักช่าง, กองโยธา, กองประปา
รวม				53,850,000.00	15,400,000.00	2,000,000.00	2,000,000.00	2,000,000.00			

ก. ยุทธศาสตร์ยุทธศาสตร์ชาติ 20 ปี

ข. แผนพัฒนาเศรษฐกิจฯ ฉบับที่ 13

ค. Sustainable Development Goals: SDGs

ง. ยุทธศาสตร์จังหวัด

จ. ยุทธศาสตร์การพัฒนาขององค์กรปกครองส่วนท้องถิ่นในเขตจังหวัด

ยุทธศาสตร์การพัฒนาด้านสาธารณูปโภค สาธารณูปการ โครงสร้างพื้นฐาน

กลยุทธ์ -

แผนงาน: แผนงานอุตสาหกรรมและการโยธา

ยุทธศาสตร์ที่ 1

หมวดหมู่ที่ 8

เป้าหมายที่ 9

ยุทธศาสตร์ที่ 4

ยุทธศาสตร์ที่ 1

1. ยุทธศาสตร์ด้านความมั่นคง

8-ไทยมีพื้นที่และเมืองอัจฉริยะที่นำอยู่ปลอดภัยเติบโตได้อย่างยั่งยืน

9) อุตสาหกรรม นวัตกรรม โครงสร้างพื้นฐาน

การพัฒนาคุณภาพชีวิตและความมั่นคงสู่ความยั่งยืน

การพัฒนาาระบบสาธารณูปโภค สาธารณูปการโครงสร้างพื้นฐาน และเทคโนโลยีสารสนเทศ

งาน: งานก่อสร้าง-การขยายเขตไฟฟ้า ประปา

ที่	โครงการ	วัตถุประสงค์	เป้าหมาย (ผลผลิตโครงการ)	งบประมาณ					ตัวชี้วัด (KPI)	ผลที่คาดว่าจะได้รับ	หน่วยงานรับผิดชอบ	
				2566	2567	2568	2569	2570				
1	ขุดเจาะบ่อบาดาล	เพื่อให้ประชาชนมีน้ำใช้ อุปโภค/บริโภค	พื้นที่ ที่มีเอกสารสิทธิ์ (ตามแบบของกรม ทรัพยากรน้ำกำหนด)	200,000.00	500,000.00					จำนวนครัวเรือนที่มีน้ำ สำหรับอุปโภค/บริโภค	-	สำนัก/กองช่าง, สำนัก ช่าง, กองโยธา, กอง ประปา
2	ขุดเจาะบ่อบาดาลพร้อม หลังงานแสงอาทิตย์	เพื่อให้ประชาชนมีน้ำใช้ อุปโภค/บริโภค	จำนวน 2 บ่อ ในพื้นที่ ที่ มีเอกสารสิทธิ์ (ตามแบบ ของกรมทรัพยากรน้ำ กำหนด)	200,000.00						จำนวนครัวเรือนที่มีน้ำ สำหรับอุปโภค/บริโภค	-	สำนัก/กองช่าง, สำนัก ช่าง, กองโยธา, กอง ประปา
3	ขุดเจาะบ่อบาดาลเพื่อ การเกษตร	เพื่อให้ประชาชนมีน้ำใช้ อุปโภค/บริโภค	พื้นที่ ที่มีเอกสารสิทธิ์ (ตามแบบของกรม ทรัพยากรน้ำกำหนด)	200,000.00						จำนวนครัวเรือนที่มีน้ำ สำหรับอุปโภค/บริโภค	-	สำนัก/กองช่าง, สำนัก ช่าง, กองโยธา, กอง ประปา
4	โครงการปรับปรุง ซ่อมแซมระบบประปา ภายในหมู่บ้าน	เพื่อให้ประชาชนมีน้ำใช้ อุปโภค/บริโภค	ภายในหมู่บ้าน	500,000.00	500,000.00	500,000.00	500,000.00	500,000.00		จำนวนครัวเรือนที่มีน้ำ สำหรับอุปโภค/บริโภค	-	สำนัก/กองช่าง, สำนัก ช่าง, กองโยธา, กอง ประปา
5	ติดตั้งพลังงานไฟฟ้า แสงอาทิตย์(โซลาร์เซลล์)ใช้ สูบน้ำประปาหมู่บ้าน วัด ศรีพิชัยมงคล	เพื่อความปลอดภัยในชีวิต และทรัพย์สินของ ประชาชน	วัดศรีพิชัยมงคล	200,000.00						ประชาชนร้อยละ 50 ของ หมู่บ้านได้ใช้ประโยชน์ จากโครงการนี้	-	สำนัก/กองช่าง, สำนัก ช่าง, กองโยธา, กอง ประปา
6	น้ำประปาหมู่บ้าน(คุ้มโบ น)	เพื่อให้ประชาชนมีน้ำใช้ อุปโภค/บริโภค	ภายในหมู่บ้าน	200,000.00						จำนวนครัวเรือนที่มีน้ำ สำหรับอุปโภค/บริโภค	-	สำนัก/กองช่าง, สำนัก ช่าง, กองโยธา, กอง ประปา
7	อุดหนุนโครงการไฟฟ้า ส่องสว่างภายในหมู่บ้าน	เพื่อขยายเขตไฟฟ้าให้กับ ราษฎรในหมู่บ้าน	ขอยหน้าโรงเรียน (ระยะทางกำหนดตาม การไฟฟ้าส่วนภูมิภาค กำหนด)	200,000.00						ประชาชนร้อยละ 50 ของ หมู่บ้านได้ใช้ประโยชน์ จากโครงการนี้	-	สำนัก/กองช่าง, สำนัก ช่าง, กองโยธา, กอง ประปา
รวม				1,700,000.00	1,000,000.00	500,000.00	500,000.00	500,000.00				

ก. ยุทธศาสตร์ยุทธศาสตร์ชาติ 20 ปี

ข. แผนพัฒนาเศรษฐกิจฯ ฉบับที่ 13

ค. Sustainable Development Goals (SDGs)

ง. ยุทธศาสตร์จังหวัด

จ. ยุทธศาสตร์การพัฒนาขององค์กรปกครองส่วนท้องถิ่นในเขตจังหวัด

ยุทธศาสตร์การพัฒนาด้านสังคม คุณภาพชีวิต เศรษฐกิจพอเพียง และสร้างความเข้มแข็งให้กับชุมชน

กลยุทธ์

แผนงาน แผนงานบริหารงานทั่วไป

ยุทธศาสตร์ที่ 3

หมวดหมู่ที่ 12

เป้าหมายที่ 1

ยุทธศาสตร์ที่ 4

ยุทธศาสตร์ที่ 2

งาน: การบริหารทั่วไป การบริหารงานทั่วไป

3 ยุทธศาสตร์การพัฒนาและเสริมสร้างศักยภาพคน

12 ไทยมีกำลังคนสมรรถนะสูงมุ่งเรียนรู้อย่างต่อเนื่องตอบโจทย์การพัฒนาอนาคต

1) จัดความยากจนในทุกรูปแบบ ทุกที่

การพัฒนาคุณภาพชีวิตและความมั่นคงสู่ความยั่งยืน

การพัฒนาคน สังคม และเสริมสร้างความเข้มแข็งให้กับชุมชน

ที่	โครงการ	วัตถุประสงค์	เป้าหมาย (ผลผลิตโครงการ)	งบประมาณ					ตัวชี้วัด (KPI)	ผลที่คาดว่าจะได้รับ	หน่วยงานรับผิดชอบ
				2566	2567	2568	2569	2570			
1	โครงการรัฐพิธีและ กิจกรรมเทิดพระเกียรติ แด่สถาบัน พระมหากษัตริย์ อำมาตย์ ปักษ์มณฑลจังหวัดเลย	เพื่อเทิดพระเกียรติและ สถาปนาพระมหากษัตริย์ ในนามรัฐพิธีและกิจกรรม ต่างๆ	จัดงานและกิจกรรมตามที่ คณะกรรมการกำหนดให้ เป็นงานรัฐพิธี	20,000.00	20,000.00	20,000.00	20,000.00	20,000.00	ประชาชนร้อยละ 50 ได้ ใช้ประโยชน์ในโครงการนี้	สำนักปลัด อบจ., สำนัก ปลัดเทศบาล, สำนักงาน ปลัด อบต.	
รวม:				20,000.00	20,000.00	20,000.00	20,000.00	20,000.00			

ก. ยุทธศาสตร์ยุทธศาสตร์ชาติ 20 ปี

ข. แผนพัฒนาเศรษฐกิจฯ ฉบับที่ 13

ค. Sustainable Development Goals (SDGs)

ง. ยุทธศาสตร์จังหวัด

จ. ยุทธศาสตร์การพัฒนาขององค์กรปกครองส่วนท้องถิ่นในเขตจังหวัด

ยุทธศาสตร์การพัฒนาด้านสังคม คุณภาพชีวิต เศรษฐกิจพอเพียง และสร้างความเข้มแข็งให้กับชุมชน

กลยุทธ์

แผนงาน แผนงานการศึกษาดูงานแลกเปลี่ยน

ยุทธศาสตร์ที่ 3

หมวดหมู่ที่ 12

เป้าหมายที่ 1

ยุทธศาสตร์ที่ 4

ยุทธศาสตร์ที่ 2

งาน: การศึกษาดูงานแลกเปลี่ยน การวางแผนป้องกันภัย

3 ยุทธศาสตร์การพัฒนาและเสริมสร้างศักยภาพคน

12 ไทยมีกำลังคนสมรรถนะสูงมุ่งเรียนรู้อย่างต่อเนื่องตอบโจทย์การพัฒนาอนาคต

1) จัดความยากจนในทุกรูปแบบ ทุกที่

การพัฒนาคุณภาพชีวิตและความมั่นคงสู่ความยั่งยืน

การพัฒนาคน สังคม และเสริมสร้างความเข้มแข็งให้กับชุมชน

ที่	โครงการ	วัตถุประสงค์	เป้าหมาย (ผลผลิตโครงการ)	งบประมาณ					ตัวชี้วัด (KPI)	ผลที่คาดว่าจะได้รับ	หน่วยงานรับผิดชอบ
				2566	2567	2568	2569	2570			
1	ค่าเช่าระบบ กล้องโทรทัศน์วงจรปิด (CCTV)	เพื่อติดตั้งตามจุดเสี่ยง ภายในหมู่บ้าน	ตามจุดเสี่ยงภายใน หมู่บ้าน	100,000.00	100,000.00	100,000.00	100,000.00	100,000.00	ผู้กระทำผิดลดลง	ลวชอุบลธรรมลดน้อยลง สำนักปลัด อบจ., สำนัก ปลัดเทศบาล, สำนักงาน ปลัด อบต.	
รวม:				100,000.00	100,000.00	100,000.00	100,000.00	100,000.00			

ก. ยุทธศาสตร์ยุทธศาสตร์ชาติ 20 ปี

ข. แผนพัฒนาเศรษฐกิจฯ ฉบับที่ 13

ค. Sustainable Development Goals: SDGs

ง. ยุทธศาสตร์จังหวัด

จ. ยุทธศาสตร์การพัฒนาขององค์กรปกครองส่วนท้องถิ่นในเขตจังหวัด

ยุทธศาสตร์พัฒนาด้านสังคม คุณภาพชีวิต เศรษฐกิจพอเพียง และสร้างความเข้มแข็งให้กับชุมชน

กลยุทธ์ -

แผนงาน: แผนงานสังคมสงเคราะห์

ยุทธศาสตร์ที่ 3

หมวดหมู่ที่ 12

เป้าหมายที่ 1

ยุทธศาสตร์ที่ 4

ยุทธศาสตร์ที่ 2

งาน: งานสวัสดิการสังคมและสังคมสงเคราะห์-การสังคมสงเคราะห์

3. ยุทธศาสตร์การพัฒนาและเสริมสร้างศักยภาพคน

12-ไทยมีกำลังคนสมรรถนะสูงมุ่งเรียนรู้อย่างต่อเนื่องตบใจยุทธศาสตร์พัฒนาแห่งอนาคต

1) จัดความยากจนในทุกรูปแบบ ทุกที่

การพัฒนาคุณภาพชีวิตและความมั่นคงสู่ความยั่งยืน

การพัฒนาคน สังคม และเสริมสร้างความเข้มแข็งให้กับชุมชน

ที่	โครงการ	วัตถุประสงค์	เป้าหมาย (ผลผลิตโครงการ)	งบประมาณ					ตัวชี้วัด (KPI)	ผลที่คาดว่าจะได้รับ	หน่วยงานรับผิดชอบ
				2566	2567	2568	2569	2570			
1	โครงการช่วยเหลือประชาชนตามอำนาจหน้าที่ขององค์กรปกครองส่วนท้องถิ่น กรณีช่วยเหลือเกษตรกรผู้มีรายได้น้อย	1.เพื่อช่วยเหลือเกษตรกรผู้มีรายได้น้อย มีฐานะยากจน มีรายได้น้อย เพียงพอต่อการเลี้ยงชีพ	ประชาชนในพื้นที่ ที่ได้รับความเดือดร้อน หรือไม่สามารถช่วยเหลือตัวเองได้ในการดำรงชีพ	50,000.00	50,000.00	50,000.00	50,000.00	50,000.00	ประชาชนร้อยละ 50 ได้ใช้ประโยชน์ในโครงการนี้	-	สำนักปลัด อบจ., สำนักปลัดเทศบาล, สำนักงานปลัด อบต.
2	โครงการส่งเสริมและพัฒนาอาชีพแก่ประชาชนในตำบลห้วยพิชัย	เพื่อเ็นประชาชนทั่วไปใช้เวลาว่างให้เกิดประโยชน์	ประชาชนทั่วไป จำนวน 30 คน	30,000.00	40,000.00	40,000.00	40,000.00	40,000.00	ร้อยละ 50 ของผู้เข้าอบรม	-	สำนักปลัด อบจ., สำนักปลัดเทศบาล, สำนักงานปลัด อบต.
รวม				80,000.00	90,000.00	90,000.00	90,000.00	90,000.00			

ก. ยุทธศาสตร์ยุทธศาสตร์ชาติ 20 ปี

ข. แผนพัฒนาเศรษฐกิจฯ ฉบับที่ 13

ค. Sustainable Development Goals: SDGs

ง. ยุทธศาสตร์จังหวัด

จ. ยุทธศาสตร์การพัฒนาขององค์กรปกครองส่วนท้องถิ่นในเขตจังหวัด

ยุทธศาสตร์พัฒนาด้านสังคม คุณภาพชีวิต เศรษฐกิจพอเพียง และสร้างความเข้มแข็งให้กับชุมชน

กลยุทธ์ -

แผนงาน: แผนงานเกษตรและชุมชน

ยุทธศาสตร์ที่ 3

หมวดหมู่ที่ 12

เป้าหมายที่ 1

ยุทธศาสตร์ที่ 4

ยุทธศาสตร์ที่ 2

งาน: งานกำจัดขยะมูลฝอยและสิ่งปฏิกูล-ระบบการจัดเก็บขยะมูลฝอยและสิ่งปฏิกูล

3. ยุทธศาสตร์การพัฒนาและเสริมสร้างศักยภาพคน

12-ไทยมีกำลังคนสมรรถนะสูงมุ่งเรียนรู้อย่างต่อเนื่องตบใจยุทธศาสตร์พัฒนาแห่งอนาคต

1) จัดความยากจนในทุกรูปแบบ ทุกที่

การพัฒนาคุณภาพชีวิตและความมั่นคงสู่ความยั่งยืน

การพัฒนาคน สังคม และเสริมสร้างความเข้มแข็งให้กับชุมชน

ที่	โครงการ	วัตถุประสงค์	เป้าหมาย (ผลผลิตโครงการ)	งบประมาณ					ตัวชี้วัด (KPI)	ผลที่คาดว่าจะได้รับ	หน่วยงานรับผิดชอบ
				2566	2567	2568	2569	2570			
1	จัดหาแหล่งที่ดินเพื่อทิ้งขยะมูลฝอย หมู่ที่ 1	เพื่อไว้สำหรับทิ้งขยะมูลฝอยและสิ่งปฏิกูล	ที่ดิน ตั้งแต่ 50 ไร่	1,500,000.00	1,500,000.00	1,500,000.00	1,500,000.00	1,500,000.00	จำนวน 1 แปลง	-	สำนักปลัด อบจ., สำนักปลัดเทศบาล, สำนักงานปลัด อบต.
รวม				1,500,000.00	1,500,000.00	1,500,000.00	1,500,000.00	1,500,000.00			

ก. ยุทธศาสตร์ยุทธศาสตร์ชาติ 20 ปี

ข. แผนพัฒนาเศรษฐกิจฯ ฉบับที่ 13

ค. Sustainable Development Goals: SDGs

ง. ยุทธศาสตร์จังหวัด

จ. ยุทธศาสตร์การพัฒนาขององค์กรปกครองส่วนท้องถิ่นในเขตจังหวัด

ยุทธศาสตร์การพัฒนาด้านสังคม คุณภาพชีวิต เศรษฐกิจพอเพียง และสร้างความเข้มแข็งให้กับชุมชน

กลยุทธ์ -

แผนงาน: แผนงานสร้างความเข้มแข็งของชุมชน

ยุทธศาสตร์ที่ 3

หมวดหมายที่ 12

เป้าหมายที่ 1

ยุทธศาสตร์ที่ 4

ยุทธศาสตร์ที่ 2

3. ยุทธศาสตร์การพัฒนาและเสริมสร้างศักยภาพคน

12.ไทยมีกำลังคนสมรรถนะสูงมุ่งเรียนรู้อย่างต่อเนื่องต่องlobalizationแห่งอนาคต

1) จัดความยากจนในทุกรูปแบบ ทุกที่

การพัฒนาคุณภาพชีวิตและความมั่นคงสู่ความยั่งยืน

การพัฒนาคน สังคม และเสริมสร้างความเข้มแข็งให้กับชุมชน

งาน: งานบริหารทั่วไป-ส่งเสริมกองทุนหมู่บ้านและชุมชน

ที่	โครงการ	วัตถุประสงค์	เป้าหมาย (ผลผลิตโครงการ)	งบประมาณ					ตัวชี้วัด (KPI)	ผลที่คาดว่าจะได้รับ	หน่วยงานรับผิดชอบ	
				2566	2567	2568	2569	2570				
1	โครงการดำเนินการชุมชน ยั่งยืนเพื่อแก้ไขปัญหา เสถียรแบบครบวงจร ตามยุทธศาสตร์ชาติ	เพื่อแก้ไขปัญหาผู้ต้องห ยาเสพติดในชุมชน	ผู้ที่ติดยาเสพติด	100,000.00						หมู่บ้านละ 10 คน	-	สำนักปลัด อบจ., สำนัก ปลัดเทศบาล, สำนักงาน ปลัด อบต.
2	โครงการปรับปรุงภูมิทัศน์	เพื่อความสวยงามและ เป็นระเบียบเรียบร้อย	ตกแต่งต้นไม้ดอกไม้ หญ้า	20,000.00	30,000.00	30,000.00	30,000.00	30,000.00	30,000.00	ร้อยละ 50 ของประชาชน ในหมู่บ้านมีความพึง พอใจ	-	สำนักปลัด อบจ., สำนัก ปลัดเทศบาล, สำนักงาน ปลัด อบต.
3	โครงการฝึกอบรมกลุ่ม อาชีพต่างๆ	เพื่อให้ประชาชนมีความรู้ และทักษะในการ ประกอบอาชีพมีรายได้ เพิ่มขึ้น	จำนวน 1 หลักสูตร 5 ชั่วโมง/วัน	20,000.00	20,000.00	20,000.00	20,000.00	20,000.00	20,000.00	จำนวนผู้เข้าอบรม	-	สำนักปลัด อบจ., สำนัก ปลัดเทศบาล, สำนักงาน ปลัด อบต.
4	โครงการฝึกอบรมการทำ กระเป๋ากาวยาสุด	เพื่อสร้างอาชีพให้ ประชาชน	ประชาชนในพื้นที่	30,000.00						ร้อยละ 50มีความพึง พอใจ	-	สำนักปลัด อบจ., สำนัก ปลัดเทศบาล, สำนักงาน ปลัด อบต.
5	โครงการฝึกอบรมการทำ ดอกไม้จันทน์	เพื่อสร้างอาชีพให้ ประชาชน	ประชาชนในพื้นที่	30,000.00						ร้อยละ 50มีความพึง พอใจ	-	สำนักปลัด อบจ., สำนัก ปลัดเทศบาล, สำนักงาน ปลัด อบต.
6	โครงการฝึกอบรมการ ปลูก กัญชา กัญญา ใบ กระท่อม	เพื่อให้ประชาชนได้รับ ผลประโยชน์โดยไม่ผิดกฎ หมาย	ตามนโยบายรัฐบาล กำหนด	20,000.00						ครัวเรือนละ 2 ต้น	-	สำนักปลัด อบจ., สำนัก ปลัดเทศบาล, สำนักงาน ปลัด อบต.
7	โครงการฝึกอบรมการ แปรรูปสินค้าการเกษตร	เพื่อสร้างอาชีพให้ ประชาชน	ประชาชนในพื้นที่	30,000.00						ร้อยละ 50มีความพึง พอใจ	-	สำนักปลัด อบจ., สำนัก ปลัดเทศบาล, สำนักงาน ปลัด อบต.
8	โครงการฝึกอบรมให้ ความรู้การปลูก กัญชา กัญญา ใบกระท่อม	เพื่อให้ประชาชนได้รับ ผลประโยชน์โดยไม่ผิดกฎ หมาย	สถานที่ปลูกในหมู่บ้าน	20,000.00	20,000.00	20,000.00	20,000.00	20,000.00	20,000.00	จำนวนครัวเรือนที่สนใจ	-	สำนักปลัด อบจ., สำนัก ปลัดเทศบาล, สำนักงาน ปลัด อบต.

ที่	โครงการ	วัตถุประสงค์	เป้าหมาย (ผลผลิตโครงการ)	งบประมาณ					ตัวชี้วัด (KPI)	ผลที่คาดว่าจะได้รับ	หน่วยงานรับผิดชอบ
				2566	2567	2568	2569	2570			
9	โครงการฝึกอบรมการเพาะเห็ด	เพื่อให้ประชาชนมีความรู้และทักษะในการประกอบอาชีพรายได้เพิ่มขึ้น	จำนวน 1 หลักสูตร 5 ชั่วโมง/วัน	20,000.00						จำนวนผู้เข้าอบรม	สำนักปลัด อบจ., สำนักปลัดเทศบาล, สำนักงานปลัด อบต.
10	ปรับปรุงภูมิทัศน์รอบสะพานวาระ หรือติดตั้งระบบโซลาร์เซลล์	เพื่อปรับปรุงสภาพแวดล้อมให้น่าอยู่ยิ่งขึ้น	รอบสะพานวาระประจำหมู่บ้าน	200,000.00						ร้อยละ 50 ของประชาชนในหมู่บ้านมีความพึงพอใจ	สำนักปลัด อบจ., สำนักปลัดเทศบาล, สำนักงานปลัด อบต.
11	ปรับปรุงภูมิทัศน์หน้าวัดศรีวิชัยมงคล	เพื่อความสวยงามและเป็นระเบียบเรียบร้อย	ตกแต่งต้นไม้ดอกไม้ หญ้า	30,000.00						ร้อยละ 50 ของประชาชนในหมู่บ้านมีความพึงพอใจ	สำนักปลัด อบจ., สำนักปลัดเทศบาล, สำนักงานปลัด อบต.
รวม				520,000.00	70,000.00	70,000.00	70,000.00	70,000.00	70,000.00		

ก. ยุทธศาสตร์ยุทธศาสตร์ชาติ 20 ปี

ข. แผนพัฒนาเศรษฐกิจฯ ฉบับที่ 13

ค. Sustainable Development Goals: SDGs

ง. ยุทธศาสตร์จังหวัด

จ. ยุทธศาสตร์การพัฒนาขององค์กรปกครองส่วนท้องถิ่นในเขตจังหวัด

ยุทธศาสตร์การพัฒนาด้านสังคม คุณภาพชีวิต เศรษฐกิจพอเพียง และสร้างความเข้มแข็งให้กับชุมชน

กลยุทธ์

แผนงาน: แผนงานสร้างความเข้มแข็งของชุมชน

ยุทธศาสตร์ที่ 3

หมวดหมู่ที่ 12

เป้าหมายที่ 1

ยุทธศาสตร์ที่ 4

ยุทธศาสตร์ที่ 2

3 ยุทธศาสตร์การพัฒนาและเสริมสร้างศักยภาพคน

12 ไทยมีกำลังคนสมรรถนะสูงมุ่งเรียนรู้อย่างต่อเนื่องตอบโจทย์การพัฒนาแห่งอนาคต

1) ชูจิตวิญญาณจนในทุกระดับ ทุกที่

การพัฒนาคุณภาพชีวิตและความมั่นคงสู่ความยั่งยืน

การพัฒนาคน สังคม และเสริมสร้างความเข้มแข็งให้กับชุมชน

งาน งานส่งเสริมและสนับสนุนความเข้มแข็งชุมชน การจัดประชุมสัมมนา

ที่	โครงการ	วัตถุประสงค์	เป้าหมาย (ผลผลิตโครงการ)	งบประมาณ					ตัวชี้วัด (KPI)	ผลที่คาดว่าจะได้รับ	หน่วยงานรับผิดชอบ
				2566	2567	2568	2569	2570			
1	โครงการฝึกอบรมการทำปุ๋ยชีวภาพ	เพื่อให้ประชาชนมีความรู้และทักษะในการประกอบอาชีพรายได้เพิ่มขึ้น	จำนวน 1 หลักสูตร 5 ชั่วโมง/วัน	20,000.00	20,000.00	20,000.00	20,000.00	20,000.00	จำนวนผู้เข้าอบรม	สำนักปลัด อบจ., สำนักปลัดเทศบาล, สำนักงานปลัด อบต.	
2	โครงการอบรมส่งเสริมความรู้การดำเนินงานของคณะกรรมการชุมชน	เพื่อจัดทำแผนพัฒนาท้องถิ่นประจำปี ให้ความรู้แก่ผู้บริหารประชาชน ความเอื้ออาทร ความต้องการ ข้อเสนอแนะในการบริการต่างๆ	ศาลาประชาคมหรือวัด ที่ใช้ในการจัดเวทีเพื่อเสวนาความคิดเห็น	30,000.00	30,000.00	30,000.00	30,000.00	30,000.00	ร้อยละ 50 ของประชาชนที่มาเข้าร่วมจัดเวทีประชุม	สำนักปลัด อบจ., สำนักปลัดเทศบาล, สำนักงานปลัด อบต.	
รวม				50,000.00	50,000.00	50,000.00	50,000.00	50,000.00			

ก. ยุทธศาสตร์ยุทธศาสตร์ชาติ 20 ปี

ข. แผนพัฒนาเศรษฐกิจฯ ฉบับที่ 13

ค. Sustainable Development Goals: SDGs

ง. ยุทธศาสตร์จังหวัด

จ. ยุทธศาสตร์การพัฒนาขององค์กรปกครองส่วนท้องถิ่นในเขตจังหวัด

ยุทธศาสตร์การพัฒนาด้านสังคม คุณภาพชีวิต เศรษฐกิจพอเพียง และสร้างความเข้มแข็งให้กับชุมชน

กลยุทธ์ -

แผนงาน: แผนงานสร้างความเข้มแข็งของชุมชน

ยุทธศาสตร์ที่ 3

หมวดหมายที่ 12

เป้าหมายที่ 1

ยุทธศาสตร์ที่ 4

ยุทธศาสตร์ที่ 2

3. ยุทธศาสตร์การพัฒนาและเสริมสร้างศักยภาพคน

12-ไทยมีกำลังคนสมรรถนะสูงมุ่งเรียนรู้อย่างต่อเนื่องต่องานพัฒนาแห่งอนาคต

1) ขจัดความยากจนในทุกรูปแบบ ทุกที่

การพัฒนาคุณภาพชีวิตและความมั่นคงสุขความยั่งยืน

การพัฒนาคน สังคม และเสริมสร้างความเข้มแข็งให้กับชุมชน

งาน: งานส่งเสริมและสนับสนุนความเข้มแข็งชุมชน-กิจกรรมเพื่อให้เกิดการร่วมคิด ร่วมทำ ร่วมแก้ไข ปัญหาชุมชน

ที่	โครงการ	วัตถุประสงค์	เป้าหมาย (ผลผลิตโครงการ)	งบประมาณ					ตัวชี้วัด (KPI)	ผลที่คาดว่าจะได้รับ	หน่วยงานรับผิดชอบ
				2566	2567	2568	2569	2570			
1	โครงการจัดฝึกอบรม ต่อต้านการฉ้อราษฎร์ และความรุนแรงของ ประชาชนในตำบลห้วย พิชัย	เพื่อให้ความรู้เกี่ยวกับ สารเสพติด เช่น ยาบ้า ฯลฯ	จำนวน 50 คน	30,000.00	30,000.00	30,000.00	30,000.00	30,000.00	ผู้ติดยาเสพติดในพื้นที่ลด น้อยลง	-	สำนักปลัด อบจ., สำนัก ปลัดเทศบาล, สำนักงาน ปลัด อบต.
2	โครงการจัดเวทีประชาชา คมหมู่บ้าน/ตำบล เพื่อ จัดทำแผนพัฒนาท้องถิ่น	เพื่อระดมความคิดเห็น เสนอโครงการความ เดือดร้อนของหมู่บ้าน ที่ ได้รับการแก้ไข	เสนอแนวคิดที่ได้รับความ เดือดร้อน	30,000.00	30,000.00	30,000.00	30,000.00	30,000.00	ประชาชนร้อยละ 50 ได้ ใช้ประโยชน์ในโครงการนี้	-	สำนักปลัด อบจ., สำนัก ปลัดเทศบาล, สำนักงาน ปลัด อบต.
3	โครงการป้องกัน บำบัดรักษา และแก้ไข ปัญหาเสพติดในท้องที่ อำเภอปากชม	เพื่ออุดหนุนโครงการ ป้องกัน บำบัดรักษา และ แก้ไขปัญหาเสพติดใน ท้องที่อำเภอปากชม	ประชาชนในพื้นที่อำเภอ ปากชม	60,000.00	60,000.00	60,000.00	60,000.00	60,000.00	ประชาชนในพื้นที่อำเภอ ปากชม เข้าร่วมโครงการ	-	สำนักปลัด อบจ., สำนัก ปลัดเทศบาล, สำนักงาน ปลัด อบต.
4	โครงการรักษาความสงบ เรียบร้อย การส่งเสริม และสนับสนุนการป้องกัน และรักษาความปลอดภัย ในชีวิตและทรัพย์สิน การ แก้ไขปัญหายาเสพติด และส่งเสริมประชาธิปไตย ความเสมอภาคและสิทธิ เสรีภาพของประชาชน	เพื่อรักษาความสงบ เรียบร้อย การส่งเสริม และสนับสนุนการป้องกัน และรักษาความปลอดภัย ในชีวิตและทรัพย์สิน การ แก้ไขปัญหายาเสพติด และส่งเสริมประชาธิปไตย ความเสมอภาคและสิทธิ เสรีภาพของประชาชน	ประชาชนในพื้นที่	30,000.00	30,000.00	30,000.00	30,000.00	30,000.00	ประชาชนในพื้นที่	-	สำนักปลัด อบจ., สำนัก ปลัดเทศบาล, สำนักงาน ปลัด อบต.
รวม				150,000.00	150,000.00	150,000.00	150,000.00	150,000.00			

ก. ยุทธศาสตร์ยุทธศาสตร์ชาติ 20 ปี

ข. แผนพัฒนาเศรษฐกิจฯ ฉบับที่ 13

ค. Sustainable Development Goals: SDGs

ง. ยุทธศาสตร์จังหวัด

จ. ยุทธศาสตร์การพัฒนาขององค์กรปกครองส่วนท้องถิ่นในเขตจังหวัด

ยุทธศาสตร์พัฒนาด้านสังคม คุณภาพชีวิต เศรษฐกิจพอเพียง และสร้างความเข้มแข็งให้กับชุมชน

กลยุทธ์

แผนงาน แผนงานสร้างความเข้มแข็งของชุมชน

ยุทธศาสตร์ที่ 3

หมวดหมู่ที่ 12

เป้าหมายที่ 1

ยุทธศาสตร์ที่ 4

ยุทธศาสตร์ที่ 2

3. ยุทธศาสตร์การพัฒนาและเสริมสร้างศักยภาพคน

12 ไทยมีกำลังคนสมรรถนะสูงมุ่งเรียนรู้อย่างต่อเนื่องรองรับการพัฒนาแห่งอนาคต

1) จัดความยากจนในทุกรูปแบบ ทุกที่

การพัฒนาคุณภาพชีวิตและความมั่นคงสู่ความยั่งยืน

การพัฒนาคน สังคม และเสริมสร้างความเข้มแข็งให้กับชุมชน

งาน งานส่งเสริมและสนับสนุนความเข้มแข็งชุมชน กิจกรรมที่ให้ประชาชนเข้ามามีส่วนร่วมเพื่อยกระดับคุณภาพชีวิต

ที่	โครงการ	วัตถุประสงค์	เป้าหมาย (ผลผลิตโครงการ)	งบประมาณ					ตัวชี้วัด (KPI)	ผลที่คาดว่าจะได้รับ	หน่วยงานรับผิดชอบ
				2566	2567	2568	2569	2570			
1	โครงการติดตั้งระบบอินเทอร์เน็ตใน ศพต.	เพื่อให้ครูมี WiFi ใช้ในกิจกรรมการเรียนการสอน	ศพต. 6 แห่ง	5,000.00	30,000.00	30,000.00	30,000.00	30,000.00	ครู ครูผู้ดูแลเด็ก มีประสิทธิภาพในการทำงานมากขึ้น		สำนัก/กองการศึกษา ศาสนาและวัฒนธรรม
รวม				5,000.00	30,000.00	30,000.00	30,000.00	30,000.00			

ก. ยุทธศาสตร์ยุทธศาสตร์ชาติ 20 ปี

ข. แผนพัฒนาเศรษฐกิจฯ ฉบับที่ 13

ค. Sustainable Development Goals: SDGs

ง. ยุทธศาสตร์จังหวัด

จ. ยุทธศาสตร์การพัฒนาขององค์กรปกครองส่วนท้องถิ่นในเขตจังหวัด

ยุทธศาสตร์พัฒนาด้านสังคม คุณภาพชีวิต เศรษฐกิจพอเพียง และสร้างความเข้มแข็งให้กับชุมชน

กลยุทธ์

แผนงาน แผนงานการศาสนาวัฒนธรรมและนันทนาการ

ยุทธศาสตร์ที่ 3

หมวดหมู่ที่ 12

เป้าหมายที่ 1

ยุทธศาสตร์ที่ 4

ยุทธศาสตร์ที่ 2

3. ยุทธศาสตร์การพัฒนาและเสริมสร้างศักยภาพคน

12 ไทยมีกำลังคนสมรรถนะสูงมุ่งเรียนรู้อย่างต่อเนื่องรองรับการพัฒนาแห่งอนาคต

1) จัดความยากจนในทุกรูปแบบ ทุกที่

การพัฒนาคุณภาพชีวิตและความมั่นคงสู่ความยั่งยืน

การพัฒนาคน สังคม และเสริมสร้างความเข้มแข็งให้กับชุมชน

งาน งานวิชาการวางแผนและส่งเสริมการท่องเที่ยว-อนุรักษ์แหล่งท่องเที่ยว

ที่	โครงการ	วัตถุประสงค์	เป้าหมาย (ผลผลิตโครงการ)	งบประมาณ					ตัวชี้วัด (KPI)	ผลที่คาดว่าจะได้รับ	หน่วยงานรับผิดชอบ
				2566	2567	2568	2569	2570			
1	โครงการพัฒนาแหล่งท่องเที่ยว	เพื่อพัฒนาแหล่งท่องเที่ยวในตำบลห้วยพิชัย	แหล่งท่องเที่ยวในเขตตำบลห้วยพิชัย	20,000.00	30,000.00	30,000.00	30,000.00	30,000.00	แหล่งท่องเที่ยวในตำบลห้วยพิชัย		สำนักปลัด อบจ. สำนักปลัดเทศบาล, สำนักงานปลัด อบต.
รวม				20,000.00	30,000.00	30,000.00	30,000.00	30,000.00			

ก. ยุทธศาสตร์ยุทธศาสตร์ชาติ 20 ปี

ข. แผนพัฒนาเศรษฐกิจฯ ฉบับที่ 13

ค. Sustainable Development Goals: SDGs

ง. ยุทธศาสตร์จังหวัด

จ. ยุทธศาสตร์การพัฒนาขององค์กรปกครองส่วนท้องถิ่นในเขตจังหวัด

ยุทธศาสตร์การพัฒนาด้านการเมือง การบริหารจัดการที่ดี และการให้บริการสาธารณะแก่ประชาชน

กลยุทธ์ -

แผนงาน: แผนงานบริหารงานทั่วไป

ยุทธศาสตร์ที่ 4

หมวดหมู่ที่ 9

เป้าหมายที่ 3

ยุทธศาสตร์ที่ 4

ยุทธศาสตร์ที่ 3

งาน: งานบริหารทั่วไป-การบริหารงานทั่วไป

4. ยุทธศาสตร์ด้านการสร้างโอกาสความเสมอภาคและเท่าเทียมกันทางสังคม

9-ไทยมีความยากจนข้ามรุ่นลดลงและมีความคุ้มครองทางสังคมที่เพียงพอเหมาะสม

3) มีสุขภาพและความเป็นอยู่ที่ดี

การพัฒนาคุณภาพชีวิตและความมั่นคงสู่ความยั่งยืน

การพัฒนาการเมือง การบริหารจัดการที่ดีและการให้บริการสาธารณะแก่ประชาชน

ที่	โครงการ	วัตถุประสงค์	เป้าหมาย (ผลผลิตโครงการ)	งบประมาณ					ตัวชี้วัด (KPI)	ผลที่คาดว่าจะได้รับ	หน่วยงานรับผิดชอบ
				2566	2567	2568	2569	2570			
1	ค่าใช้จ่ายเดินทางไปราชการ	เพื่อจ่ายเป็นค่าใช้จ่ายในการเดินทางไปราชการ	ค่ายานพาหนะ,ค่าเบี้ยเลี้ยง	500,000.00	200,000.00	200,000.00	200,000.00	200,000.00	ผู้มีสิทธิเบิกได้ตามระเบียบ	-	สำนักปลัด อบจ., สำนักปลัดเทศบาล, สำนักงานปลัด อบต.
2	ค่าลงทะเบียนในการฝึกอบรม	เพื่อจ่ายเป็นค่าลงทะเบียนในการฝึกอบรม	ค่าลงทะเบียนในการฝึกอบรม	250,000.00	250,000.00	250,000.00	250,000.00	250,000.00	ผู้มีสิทธิเบิกได้ตามระเบียบ	-	สำนักปลัด อบจ., สำนักปลัดเทศบาล, สำนักงานปลัด อบต.
3	โครงการ Big cleaning day ตำบลห้วยพิชัย	เพื่อรณรงค์ทำความสะอาด	สถานที่ราชการ รพ.สต. วัด ฯลฯ	10,000.00	20,000.00	20,000.00	20,000.00	20,000.00	เดือนละ 1 ครั้ง	-	สำนักปลัด อบจ., สำนักปลัดเทศบาล, สำนักงานปลัด อบต.
4	โครงการฝึกอบรมปลูกจิตสำนึกการต่อต้านการทุจริตให้กับบุคลากรในองค์กร	เพื่อปลูกจิตสำนึกการต่อต้านการทุจริตให้กับบุคลากรในองค์กร	พนักงาน,สมาชิก,ลูกจ้างและคณะผู้บริหาร	20,000.00	20,000.00	20,000.00	20,000.00	20,000.00	พนักงาน,สมาชิก,ลูกจ้างและคณะผู้บริหาร	-	สำนักปลัด อบจ., สำนักปลัดเทศบาล, สำนักงานปลัด อบต.
5	โครงการฝึกอบรมพัฒนาศักยภาพแก่ผู้บริหาร สมาชิกสภาท้องถิ่น ข้าราชการ พนักงาน ลูกจ้างประจำและพนักงานจ้างขององค์การบริหารส่วนตำบลห้วยพิชัย	เพื่อพัฒนาทรัพยากรบุคคลในองค์กร	พนักงาน,สมาชิก,ลูกจ้างและคณะผู้บริหาร	300,000.00	300,000.00	300,000.00	300,000.00	300,000.00	พนักงาน,สมาชิก,ลูกจ้างและคณะผู้บริหาร	-	สำนักปลัด อบจ., สำนักปลัดเทศบาล, สำนักงานปลัด อบต.

ที่	โครงการ	วัตถุประสงค์	เป้าหมาย (ผลผลิตโครงการ)	งบประมาณ					ตัวชี้วัด (KPI)	ผลที่คาดว่าจะได้รับ	หน่วยงานรับผิดชอบ
				2566	2567	2568	2569	2570			
6	โครงการส่งเสริมคุณธรรมจริยธรรม ในองค์กร	1. เพื่อให้ผู้เข้ารับการอบรมเห็นคุณค่าของการพัฒนาจิตใจ โดยใช้หลักธรรมทางพระพุทธศาสนาเป็นสิ่งชี้นำทางในการดำเนินชีวิต	พนักงาน,สมาชิก,ลูกจ้าง และคณะผู้บริหาร	20,000.00	20,000.00	30,000.00	30,000.00	30,000.00	จำนวนผู้เข้าร่วมอบรมน้อยกว่า ร้อยละ 50	-	สำนักปลัด อบจ., สำนักปลัดเทศบาล, สำนักงานปลัด อบต.
7	โครงการอบรมให้ความรู้แก่ประชาชนเพื่อลดและคัดแยกขยะมูลฝอย	เพื่อให้ประชาชนคัดแยกขยะได้ถูกวิธี	ประชาชนทั่วไปในเขตตำบลห้วยพิชัย	10,000.00	10,000.00	10,000.00	10,000.00	10,000.00	จำนวนครัวเรือนที่คัดแยกขยะ	-	สำนักปลัด อบจ., สำนักปลัดเทศบาล, สำนักงานปลัด อบต.
8	โครงการอบรมให้ความรู้ด้านสิทธิประโยชน์พนักงานส่วนตำบล, ลูกจ้าง องค์กรการบริหารส่วนตำบลห้วยพิชัย	เพื่อให้ความรู้ด้านสิทธิประโยชน์ต่างๆ	พนักงาน,สมาชิก,ลูกจ้าง และคณะผู้บริหาร	20,000.00	20,000.00	20,000.00	20,000.00	20,000.00	จำนวนผู้เข้าร่วมอบรมน้อยกว่า ร้อยละ 50	-	สำนักปลัด อบจ., สำนักปลัดเทศบาล, สำนักงานปลัด อบต.
9	โครงการอาสาสมัครท้องถิ่นรักษ์โลก(อถล)	เพื่อลดปัญหาความเดือดร้อนของประชาชนโดยใช้หลัก R3S	ประชาชนทั่วไปในเขตตำบลห้วยพิชัย	20,000.00	20,000.00	20,000.00	20,000.00	20,000.00	ผู้สมัครเป็นจิตอาสา	-	สำนักปลัด อบจ., สำนักปลัดเทศบาล, สำนักงานปลัด อบต.
10	อุดหนุนโครงการยกระดับบูรณาการอย่างรอบคอบเพื่อเด็กเมืองเลย	เพื่อส่งเสริมการพัฒนาการเด็กและเยาวชน	องค์กรปกครองส่วนท้องถิ่นในพื้นที่จังหวัดเลย	10,000.00	10,000.00	10,000.00	10,000.00	10,000.00	องค์กรปกครองส่วนท้องถิ่นในพื้นที่จังหวัดเลยที่เข้าร่วมโครงการ	-	สำนัก/กองการศึกษา ศาสนาและวัฒนธรรม
11	อุดหนุนโครงการรักษาความสงบเรียบร้อย การส่งเสริมและสนับสนุนการป้องกันและรักษาความปลอดภัยในชีวิตและทรัพย์สิน การแก้ไขปัญหายาเสพติด และส่งเสริมประชาธิปไตย ความเสมอภาค และสิทธิเสรีภาพของประชาชน ประจำปี พ.ศ.2566	เพื่อเพิ่มพูนประสิทธิภาพของราษฎรด้านการศึกษา ความปลอดภัยหมู่บ้าน และการรักษาความปลอดภัยในชีวิตและทรัพย์สิน	ผู้นำหมู่บ้าน/ชุมชน ในพื้นที่จังหวัดเลย จำนวน 1,400 คน	30,000.00	30,000.00	30,000.00	30,000.00	30,000.00	ผู้ผ่านการฝึกอบรมสามารถปฏิบัติการกิจได้อย่างมีประสิทธิภาพ	-	สำนักปลัด อบจ., สำนักปลัดเทศบาล, สำนักงานปลัด อบต.

ที่	โครงการ	วัตถุประสงค์	เป้าหมาย (ผลผลิตโครงการ)	งบประมาณ					ตัวชี้วัด (KPI)	ผลที่คาดว่าจะได้รับ	หน่วยงานรับผิดชอบ
				2566	2567	2568	2569	2570			
12	อุดหนุนโครงการศูนย์ปฏิบัติการร่วมในการช่วยเหลือประชาชนของอปท.	อุดหนุนอำเภอ	อุดหนุนอำเภอ	30,000.00	30,000.00	30,000.00	30,000.00	30,000.00	อุดหนุนอำเภอ		สำนักปลัด อบจ., สำนักปลัดเทศบาล, สำนักงานปลัด อบต.
รวม				1,220,000.00	930,000.00	940,000.00	940,000.00	940,000.00			

- ก. ยุทธศาสตร์ยุทธศาสตร์ชาติ 20 ปี ยุทธศาสตร์ที่ 4
- ข. แผนพัฒนาเศรษฐกิจฯ ฉบับที่ 13 หมายเหตุที่ 9
- ค. Sustainable Development Goals: SDGs เป้าหมายที่ 3
- ง. ยุทธศาสตร์จังหวัด ยุทธศาสตร์ที่ 4
- จ. ยุทธศาสตร์การพัฒนาขององค์กรปกครองส่วนท้องถิ่นในเขตจังหวัด ยุทธศาสตร์ที่ 3
- ยุทธศาสตร์การพัฒนาด้านการเมือง การบริหารจัดการที่ดี และการให้บริการสาธารณะแก่ประชาชน
กลยุทธ์

4. ยุทธศาสตร์ด้านการสร้างโอกาสความเสมอภาคและเท่าเทียมกันทางสังคม
- 9 ไทยมีความยากจนข้ามรุ่นลดลงและมีความคุ้มครองทางสังคมที่เพียงพอเหมาะสม
- 3) มีสุขภาพและความปลอดภัยดี
- การพัฒนาคุณภาพชีวิตและความมั่นคงสู่ความยั่งยืน
- การพัฒนาการเมือง การบริหารจัดการที่ดีและการให้บริการสาธารณะแก่ประชาชน

แผนงาน: แผนงานบริหารงานทั่วไป

งาน: งานบริหารทั่วไป การเลือกตั้ง

ที่	โครงการ	วัตถุประสงค์	เป้าหมาย (ผลผลิตโครงการ)	งบประมาณ					ตัวชี้วัด (KPI)	ผลที่คาดว่าจะได้รับ	หน่วยงานรับผิดชอบ
				2566	2567	2568	2569	2570			
1	ค่าใช้จ่ายในการเลือกตั้ง	เพื่อเป็นค่าใช้จ่ายในการเลือกตั้ง	ค่าวัสดุ/อุปกรณ์ต่าง, ค่าพิมพ์บัตร, และอื่นๆที่เกี่ยวข้องกับการเลือกตั้ง	20,000.00	20,000.00	20,000.00	500,000.00	500,000.00	สัดส่วนผู้มีสิทธิเลือกตั้ง		สำนักปลัด อบจ., สำนักปลัดเทศบาล, สำนักงานปลัด อบต.
รวม				20,000.00	20,000.00	20,000.00	500,000.00	500,000.00			

- ก. ยุทธศาสตร์ยุทธศาสตร์ชาติ 20 ปี ยุทธศาสตร์ที่ 4
- ข. แผนพัฒนาเศรษฐกิจฯ ฉบับที่ 13 หมายเหตุที่ 9
- ค. Sustainable Development Goals: SDGs เป้าหมายที่ 3
- ง. ยุทธศาสตร์จังหวัด ยุทธศาสตร์ที่ 4
- จ. ยุทธศาสตร์การพัฒนาขององค์กรปกครองส่วนท้องถิ่นในเขตจังหวัด ยุทธศาสตร์ที่ 3
- ยุทธศาสตร์การพัฒนาด้านการเมือง การบริหารจัดการที่ดี และการให้บริการสาธารณะแก่ประชาชน
กลยุทธ์

4. ยุทธศาสตร์ด้านการสร้างโอกาสความเสมอภาคและเท่าเทียมกันทางสังคม
- 9 ไทยมีความยากจนข้ามรุ่นลดลงและมีความคุ้มครองทางสังคมที่เพียงพอเหมาะสม
- 3) มีสุขภาพและความปลอดภัยดี
- การพัฒนาคุณภาพชีวิตและความมั่นคงสู่ความยั่งยืน
- การพัฒนาการเมือง การบริหารจัดการที่ดีและการให้บริการสาธารณะแก่ประชาชน

แผนงาน: แผนงานสาธารณสุข

งาน: งานบริการสาธารณสุขและงานสาธารณสุขอื่นๆ การบริการสาธารณสุข

ที่	โครงการ	วัตถุประสงค์	เป้าหมาย (ผลผลิตโครงการ)	งบประมาณ					ตัวชี้วัด (KPI)	ผลที่คาดว่าจะได้รับ	หน่วยงานรับผิดชอบ
				2566	2567	2568	2569	2570			
1	โครงการอบรมให้ความรู้เกี่ยวกับการป้องกันและแก้ไขปัญหาการตั้งครรภ์ไม่พร้อมในวัยรุ่น	เพื่ออบรมให้ความแก่เยาวชนที่มีปัญหาการตั้งครรภ์	เยาวชนในพื้นที่ยี่ตำบลห้วยพิชัย	20,000.00	20,000.00	20,000.00	20,000.00	20,000.00	เยาวชนมีความรู้ความเข้าใจโครงการ		สำนักปลัด อบจ., สำนักปลัดเทศบาล, สำนักงานปลัด อบต.
รวม				20,000.00	20,000.00	20,000.00	20,000.00	20,000.00			

ก. ยุทธศาสตร์ยุทธศาสตร์ชาติ 20 ปี

ข. แผนพัฒนาเศรษฐกิจฯ ฉบับที่ 13

ค. Sustainable Development Goals: SDGs

ง. ยุทธศาสตร์จังหวัด

จ. ยุทธศาสตร์การพัฒนาขององค์กรปกครองส่วนท้องถิ่นในเขตจังหวัด

ยุทธศาสตร์การพัฒนาด้านการเมือง การบริหารจัดการที่ดี และการให้บริการสาธารณะแก่ประชาชน

กลยุทธ์ -

แผนงาน: แผนงานสาธารณสุข

ยุทธศาสตร์ที่ 4

หมวดภายใต้ 4

เป้าหมายที่ 3

ยุทธศาสตร์ที่ 4

ยุทธศาสตร์ที่ 3

4. ยุทธศาสตร์ด้านการสร้างโอกาสความเสมอภาคและเท่าเทียมกันทางสังคม

9. ไทยมีความยากจนข้ามรุ่นลดลงและมีเศรษฐกิจทรงพลังที่เพียงพอเหมาะสม

3) มีสุขภาพและความเป็นอยู่ที่ดี

การพัฒนาคุณภาพชีวิตและความมั่นคงสุขอนามัย

การพัฒนาการเมือง การบริหารจัดการที่ดีและการให้บริการสาธารณะแก่ประชาชน

งาน: งานบริการสาธารณสุขและงานสาธารณสุขอื่นๆ-งานสาธารณสุขอื่นๆ

ที่	โครงการ	วัตถุประสงค์	เป้าหมาย (ผลผลิตโครงการ)	งบประมาณ					ตัวชี้วัด (KPI)	ผลที่คาดว่าจะได้รับ	หน่วยงานรับผิดชอบ
				2566	2567	2568	2569	2570			
1	โครงการจัดหาวัคซีนป้องกันและควบคุมการแพร่ระบาดของโรคติดเชื้อไวรัสโคโรนา 2019 (Covid -19)	เพื่อป้องกันและควบคุมการแพร่ระบาดของโรค เช่นโรคไข้เลือดออก มีตาชั่งฯ	ประชาชนในพื้นที่ตำบลห้วยพิชัย	30,000.00	30,000.00	30,000.00	30,000.00	30,000.00	ประชาชนในตำบลห้วยพิชัยที่เข้าร่วมโครงการ		สำนักปลัด อบจ., สำนักปลัดเทศบาล, สำนักงานปลัด อบต.
2	โครงการตรวจสอบและติดตามใบเลือดเกษตรกร	เพื่อให้มีการจัดบริการสุขภาพเชิงรุกแก่เกษตรกร	ประชาชนในพื้นที่ตำบลห้วยพิชัย	30,000.00	30,000.00	30,000.00	30,000.00	30,000.00	ประชาชนในตำบลห้วยพิชัยที่เข้าร่วมโครงการ		สำนักปลัด อบจ., สำนักปลัดเทศบาล, สำนักงานปลัด อบต.
3	โครงการป้องกันและควบคุมโรคพิษสุนัขบ้า ตามโครงการสัตว์ปลอดโรคคนปลอดภัยจากโรคพิษสุนัขบ้า ตามปณิธานศาสตราจารย์ ดร. สมเด็จพระเจ้าน้องนางเธอ เจ้าฟ้าจุฬาภรณวลัยลักษณ์ อัครราชกุมารี กรมพระศรีสวางควัฒน วรขัตติยราชนารี	เพื่อป้องกันโรคติดต่อและควบคุมกำเนิดสุนัขและแมว	สุนัขและแมวที่ได้รับการฉีดวัคซีน	60,000.00	60,000.00	60,000.00	60,000.00	60,000.00	จำนวนสุนัขและแมวที่ฉีดวัคซีนได้		สำนักปลัด อบจ., สำนักปลัดเทศบาล, สำนักงานปลัด อบต.
4	อุดหนุนส่วนราชการ	เพื่ออุดหนุนด้านบริหารด้านสาธารณสุข จำนวน 10 หมู่บ้าน	หมู่บ้านที่เสนอโครงการเข้ามาเพื่อขอรับเงินอุดหนุน	200,000.00	200,000.00	200,000.00	200,000.00	200,000.00	จำนวน 10 หมู่ภายในตำบลห้วยพิชัย		สำนักปลัด อบจ., สำนักปลัดเทศบาล, สำนักงานปลัด อบต.
รวม				320,000.00	320,000.00	320,000.00	320,000.00	320,000.00			

ก. ยุทธศาสตร์ยุทธศาสตร์ชาติ 20 ปี

ข. แผนพัฒนาเศรษฐกิจฯ ฉบับที่ 13

ค. Sustainable Development Goals: SDGs

ง. ยุทธศาสตร์จังหวัด

จ. ยุทธศาสตร์การพัฒนาองค์กรปกครองส่วนท้องถิ่นในเขตจังหวัด

ยุทธศาสตร์การพัฒนาด้านการเมือง การบริหารจัดการที่ดี และการให้บริการสาธารณะแก่ประชาชน

กลยุทธ์

แผนงาน: แผนงานสังคมสงเคราะห์

ยุทธศาสตร์ที่ 4

หมวดหมู่ที่ 9

เป้าหมายที่ 3

ยุทธศาสตร์ที่ 4

ยุทธศาสตร์ที่ 3

4. ยุทธศาสตร์ด้านการสร้างโอกาสความเสมอภาคและเท่าเทียมกันทางสังคม

9 ไทยมีความยากจนข้ามรุ่นลดลงและมีความคุ้มครองทางสังคมที่เพียงพอเหมาะสม

3) มีสุขภาพและความเป็นอยู่ที่ดี

การพัฒนาคุณภาพชีวิตและความมั่นคงสู่ความยั่งยืน

การพัฒนาการเมือง การบริหารจัดการที่ดีและการให้บริการสาธารณะแก่ประชาชน

งาน: งานสวัสดิการสังคมและสังคมสงเคราะห์ การสังคมสงเคราะห์

ที่	โครงการ	วัตถุประสงค์	เป้าหมาย (ผลผลิตโครงการ)	งบประมาณ					ตัวชี้วัด (KPI)	ผลที่คาดว่าจะได้รับ	หน่วยงานรับผิดชอบ
				2566	2567	2568	2569	2570			
1	โครงการจัดงานส่งเสริมและพัฒนาสตรีตำบลห้วยพิชัย	เพื่อส่งเสริมและพัฒนาสตรีตำบลห้วยพิชัย	สตรีในตำบลห้วยพิชัย	20,000.00	20,000.00	20,000.00	20,000.00	20,000.00	สตรีในตำบลห้วยพิชัยที่เข้าร่วมโครงการ	สำนักปลัด อบจ., สำนักปลัดเทศบาล, สำนักงานปลัด อบต.	
2	โครงการจัดบริการดูแลระยะยาวสำหรับผู้สูงอายุที่มีภาวะพึ่งพิง(LTC)	เพื่อส่งเสริมสุขภาพการปรับเปลี่ยนพฤติกรรมของผู้สูงอายุที่มีภาวะพึ่งพิง(LTC)ในตำบลห้วยพิชัย	ผู้สูงอายุที่มีภาวะพึ่งพิง(LTC)ในตำบลห้วยพิชัยในพื้นที่ตำบลห้วยพิชัย	200,000.00	200,000.00	200,000.00	200,000.00	200,000.00	ผู้สูงอายุที่มีภาวะพึ่งพิง(LTC)ในตำบลห้วยพิชัยในพื้นที่ตำบลห้วยพิชัย	สำนักปลัด อบจ., สำนักปลัดเทศบาล, สำนักงานปลัด อบต.	
3	โครงการฝึกอบรมเตรียมความพร้อมเพื่อเข้าสู่สังคมผู้สูงอายุที่มีคุณภาพ	เพื่อช่วยเหลือประชาชนที่ได้รับบาดเจ็บหรือและส่งเสริมคุณภาพชีวิต	ประชาชนในพื้นที่ตำบลห้วยพิชัย	20,000.00	20,000.00	20,000.00	20,000.00	20,000.00	ประชาชนในพื้นที่ตำบลห้วยพิชัย	สำนักปลัด อบจ., สำนักปลัดเทศบาล, สำนักงานปลัด อบต.	
4	โครงการฝึกอบรมพัฒนาอาสาสมัครดูแลผู้สูงอายุและผู้พิการ	เพื่อส่งเสริมความรู้และความเข้าใจให้กับผู้สูงอายุและผู้พิการ	อาสาสมัคร อสม อสม	30,000.00	30,000.00	30,000.00	30,000.00	30,000.00	อาสาสมัคร อสม อสม ในตำบลห้วยพิชัยที่เข้าร่วมโครงการ	สำนักปลัด อบจ., สำนักปลัดเทศบาล, สำนักงานปลัด อบต.	
5	โครงการฝึกอบรมส่งเสริมและพัฒนาสตรีตำบลห้วยพิชัย	เพื่อให้ผู้นำสตรีมีความรู้ความเข้าใจ บทบาทของสตรีในการพัฒนาชุมชน	สตรีในพื้นที่ตำบลห้วยพิชัย	20,000.00	20,000.00	20,000.00	20,000.00	20,000.00	สตรีในตำบลห้วยพิชัยที่เข้าร่วมโครงการ	สำนักปลัด อบจ., สำนักปลัดเทศบาล, สำนักงานปลัด อบต.	
6	โครงการฝึกอบรมส่งเสริมอาชีพผู้สูงอายุ ผู้พิการ และผู้ด้อยโอกาส	เพื่อส่งเสริมอาชีพผู้สูงอายุ ผู้พิการและผู้ด้อยโอกาสให้มีรายได้	ส่งเสริมอาชีพผู้สูงอายุ ผู้พิการและผู้ด้อยโอกาสในพื้นที่ตำบลห้วยพิชัย	40,000.00	40,000.00	40,000.00	40,000.00	40,000.00	ส่งเสริมอาชีพผู้สูงอายุ ผู้พิการและผู้ด้อยโอกาสในพื้นที่ตำบลห้วยพิชัย	สำนักปลัด อบจ., สำนักปลัดเทศบาล, สำนักงานปลัด อบต.	
7	โครงการให้ความช่วยเหลือประชาชนด้านการส่งเสริมและพัฒนาคุณภาพชีวิต	เพื่อเตรียมความพร้อมประชากรที่เข้าสู่วัยผู้สูงอายุในตำบลห้วยพิชัย	ประชาชนในพื้นที่ตำบลห้วยพิชัยตั้งแต่อายุ 59 ปีขึ้นไป	60,000.00	60,000.00	60,000.00	60,000.00	60,000.00	ประชาชนในพื้นที่ตำบลห้วยพิชัยตั้งแต่อายุ 59 ปีขึ้นไปที่เข้าร่วมโครงการ	สำนักปลัด อบจ., สำนักปลัดเทศบาล, สำนักงานปลัด อบต.	
รวม				390,000.00	390,000.00	390,000.00	390,000.00	390,000.00			

ก. ยุทธศาสตร์ยุทธศาสตร์ชาติ 20 ปี

ข. แผนพัฒนาเศรษฐกิจฯ ฉบับที่ 13

ค. Sustainable Development Goals: SDGs

ง. ยุทธศาสตร์จังหวัด

จ. ยุทธศาสตร์การพัฒนาขององค์กรปกครองส่วนท้องถิ่นในเขตจังหวัด

ยุทธศาสตร์การพัฒนาด้านการเมือง การบริหารจัดการที่ดี และการให้บริการสาธารณะแก่ประชาชน

กลยุทธ์ -

แผนงาน: แผนงานสังคมสงเคราะห์

ยุทธศาสตร์ที่ 4

หมวดหมู่ที่ 9

เป้าหมายที่ 3

ยุทธศาสตร์ที่ 4

ยุทธศาสตร์ที่ 3

งาน: งานสวัสดิการสังคมและสังคมสงเคราะห์-การสวัสดิภาพเด็กและเยาวชน

4. ยุทธศาสตร์ด้านการสร้างโอกาสความเสมอภาคและเท่าเทียมกันทางสังคม

9-ไทยมีความยากจนข้ามรุ่นลดลงและมีความคุ้มครองทางสังคมที่เพียงพอเหมาะสม

3) มีสุขภาพและความเป็นอยู่ที่ดี

การพัฒนาคุณภาพชีวิตและความมั่นคงสู่ความยั่งยืน

การพัฒนาการเมือง การบริหารจัดการที่ดีและการให้บริการสาธารณะแก่ประชาชน

ที่	โครงการ	วัตถุประสงค์	เป้าหมาย (ผลผลิตโครงการ)	งบประมาณ					ตัวชี้วัด (KPI)	ผลที่คาดว่าจะได้รับ	หน่วยงานรับผิดชอบ
				2566	2567	2568	2569	2570			
1	โครงการฝึกอบรมส่งเสริมพัฒนาด้านอาชีพแก่กลุ่มสตรี กลุ่มเยาวชน และกลุ่มแรงงานผู้ว่างงาน	เพื่อให้กลุ่มสตรี กลุ่มเยาวชน และกลุ่มแรงงานผู้ว่างงาน ได้มีประสบการณ์และความรู้ นำไปประกอบอาชีพ	กลุ่มสตรี กลุ่มเยาวชน และกลุ่มแรงงานผู้ว่างงานในพื้นที่ตำบลห้วยพิชัย	40,000.00	40,000.00	40,000.00	40,000.00	40,000.00	กลุ่มสตรี กลุ่มเยาวชน และกลุ่มแรงงานผู้ว่างงานในตำบลห้วยพิชัยที่เข้าร่วมโครงการ	สำนักปลัด อบจ., สำนักปลัดเทศบาล, สำนักงานปลัด อบต.	
รวม				40,000.00	40,000.00	40,000.00	40,000.00	40,000.00			

ก. ยุทธศาสตร์ยุทธศาสตร์ชาติ 20 ปี

ข. แผนพัฒนาเศรษฐกิจฯ ฉบับที่ 13

ค. Sustainable Development Goals: SDGs

ง. ยุทธศาสตร์จังหวัด

จ. ยุทธศาสตร์การพัฒนาขององค์กรปกครองส่วนท้องถิ่นในเขตจังหวัด

ยุทธศาสตร์การพัฒนาด้านการเมือง การบริหารจัดการที่ดี และการให้บริการสาธารณะแก่ประชาชน

กลยุทธ์ -

แผนงาน: แผนงานเคหะและชุมชน

ยุทธศาสตร์ที่ 4

หมวดหมู่ที่ 9

เป้าหมายที่ 3

ยุทธศาสตร์ที่ 4

ยุทธศาสตร์ที่ 3

งาน: งานกำจัดขยะมูลฝอยและสิ่งปฏิกูล-ระบบการจัดเก็บขยะมูลฝอยและสิ่งปฏิกูล

4. ยุทธศาสตร์ด้านการสร้างโอกาสความเสมอภาคและเท่าเทียมกันทางสังคม

9-ไทยมีความยากจนข้ามรุ่นลดลงและมีความคุ้มครองทางสังคมที่เพียงพอเหมาะสม

3) มีสุขภาพและความเป็นอยู่ที่ดี

การพัฒนาคุณภาพชีวิตและความมั่นคงสู่ความยั่งยืน

การพัฒนาการเมือง การบริหารจัดการที่ดีและการให้บริการสาธารณะแก่ประชาชน

ที่	โครงการ	วัตถุประสงค์	เป้าหมาย (ผลผลิตโครงการ)	งบประมาณ					ตัวชี้วัด (KPI)	ผลที่คาดว่าจะได้รับ	หน่วยงานรับผิดชอบ
				2566	2567	2568	2569	2570			
1	โครงการศึกษาดูงานเกี่ยวกับบริหารจัดการเรื่องขยะ	เพื่อนำความรู้ที่ได้จากการดูงานมาบริหารจัดการในพื้นที่ได้	ขยะเปียก,ขยะรีไซเคิล,ขยะที่เป็นอันตรายต่อสุขภาพ ฯลฯ	50,000.00	50,000.00	50,000.00	50,000.00	50,000.00	ขยะในพื้นที่ลดลง	สำนักปลัด อบจ., สำนักปลัดเทศบาล, สำนักงานปลัด อบต.	
รวม				50,000.00	50,000.00	50,000.00	50,000.00	50,000.00			

- ก. ยุทธศาสตร์ยุทธศาสตร์ชาติ 20 ปี
- ข. แผนพัฒนาเศรษฐกิจฯ ฉบับที่ 13
- ค. Sustainable Development Goals: SDGs
- ง. ยุทธศาสตร์จังหวัด
- จ. ยุทธศาสตร์การพัฒนาองค์กรปกครองส่วนท้องถิ่นในเขตจังหวัด

- ยุทธศาสตร์ที่ 4
- หมวดหมู่ที่ 9
- เป้าหมายที่ 3
- ยุทธศาสตร์ที่ 4
- ยุทธศาสตร์ที่ 3

- 4. ยุทธศาสตร์ด้านการสร้างโอกาสความเสมอภาคและเท่าเทียมกันทางสังคม
- 9 ไทยมีความยากจนข้ามรุ่นลดลงและมีความคุ้มครองทางสังคมที่เพียงพอเหมาะสม
- 31 มีสุขภาพและความเป็นอยู่ที่ดี
- การพัฒนาคุณภาพชีวิตและความมั่นคงสู่ความยั่งยืน
- การพัฒนาการเมือง การบริหารจัดการที่ดีและการให้บริการสาธารณะแก่ประชาชน

ยุทธศาสตร์การพัฒนาคุณภาพชีวิต การบริหารจัดการที่ดี และการให้บริการสาธารณะแก่ประชาชน

กลยุทธ์

แผนงาน: แผนงานการดำเนินงานวัฒนธรรมและนันทนาการ

งาน: งานกีฬาและนันทนาการ งานมวลชนด้านกีฬาและนันทนาการ

ที่	โครงการ	วัตถุประสงค์	เป้าหมาย (ผลผลิตโครงการ)	งบประมาณ					ตัวชี้วัด (KPI)	ผลที่คาดว่าจะได้รับ	หน่วยงานรับผิดชอบ
				2566	2567	2568	2569	2570			
1	โครงการองค์การบริหารส่วนตำบลห้วยพิชัยเคลื่อนที่ร่วมกับหน่วยงานอื่น	เพื่อเป็นประโยชน์แก่ประชาชนในเขตพื้นที่และเข้าถึงปัญหาความเดือดร้อน และความต้องการของประชาชน	ประชาชนทั่วไปในเขตตำบลห้วยพิชัย	20,000.00	20,000.00	20,000.00	20,000.00	20,000.00	ประชาชนทั่วไปในเขตตำบลห้วยพิชัย		สำนักปลัด อบจ., สำนักปลัดเทศบาล, สำนักงานปลัด อบต.
รวม				20,000.00	20,000.00	20,000.00	20,000.00	20,000.00			

- ก. ยุทธศาสตร์ยุทธศาสตร์ชาติ 20 ปี
- ข. แผนพัฒนาเศรษฐกิจฯ ฉบับที่ 13
- ค. Sustainable Development Goals: SDGs
- ง. ยุทธศาสตร์จังหวัด
- จ. ยุทธศาสตร์การพัฒนาองค์กรปกครองส่วนท้องถิ่นในเขตจังหวัด

- ยุทธศาสตร์ที่ 4
- หมวดหมู่ที่ 9
- เป้าหมายที่ 3
- ยุทธศาสตร์ที่ 4
- ยุทธศาสตร์ที่ 3

- 4. ยุทธศาสตร์ด้านการสร้างโอกาสความเสมอภาคและเท่าเทียมกันทางสังคม
- 9 ไทยมีความยากจนข้ามรุ่นลดลงและมีความคุ้มครองทางสังคมที่เพียงพอเหมาะสม
- 31 มีสุขภาพและความเป็นอยู่ที่ดี
- การพัฒนาคุณภาพชีวิตและความมั่นคงสู่ความยั่งยืน
- การพัฒนาการเมือง การบริหารจัดการที่ดีและการให้บริการสาธารณะแก่ประชาชน

ยุทธศาสตร์การพัฒนาคุณภาพชีวิต การบริหารจัดการที่ดี และการให้บริการสาธารณะแก่ประชาชน

กลยุทธ์

แผนงาน: แผนงานงบกลาง

งาน: งบกลาง ใช้จ่ายตามข้อผูกพัน

ที่	โครงการ	วัตถุประสงค์	เป้าหมาย (ผลผลิตโครงการ)	งบประมาณ					ตัวชี้วัด (KPI)	ผลที่คาดว่าจะได้รับ	หน่วยงานรับผิดชอบ
				2566	2567	2568	2569	2570			
1	เงินสมทบกองทุนเงินทดแทน	เพื่อเป็นเงินทดแทนให้กับลูกจ้างที่ปฏิบัติงานจนเกิดอุบัติเหตุ	ลูกจ้าง/พนักงานจ้าง ฯลฯ	50,000.00	20,000.00	20,000.00	20,000.00	20,000.00	จำนวนครั้งที่เกิดอุบัติเหตุ		สำนักปลัด อบจ., สำนักปลัดเทศบาล, สำนักงานปลัด อบต.
2	เงินสมทบกองทุนบำเหน็จบำนาญข้าราชการส่วนท้องถิ่น(กบ.ท.)	เพื่อสมทบบำเหน็จบำนาญข้าราชการส่วนท้องถิ่น(กบ.ท.)	ข้าราชการในองค์การบริหารส่วนตำบลห้วยพิชัย	500,000.00	500,000.00	500,000.00	500,000.00	500,000.00	ข้าราชการส่วนท้องถิ่น		สำนักปลัด อบจ., สำนักปลัดเทศบาล, สำนักงานปลัด อบต.
3	เงินสมทบกองทุนหลักประกันสุขภาพ	เพื่อเป็นเงินสมทบกองทุนหลักประกันสุขภาพ	กองทุนหลักประกันสุขภาพ	200,000.00	200,000.00	200,000.00	200,000.00	200,000.00	กองทุนหลักประกันสุขภาพ		สำนักปลัด อบจ., สำนักปลัดเทศบาล, สำนักงานปลัด อบต.

ที่	โครงการ	วัตถุประสงค์	เป้าหมาย (ผลผลิตโครงการ)	งบประมาณ					ตัวชี้วัด (KPI)	ผลที่คาดว่าจะได้รับ	หน่วยงานรับผิดชอบ
				2566	2567	2568	2569	2570			
4	สมทบกองทุนสวัสดิการชุมชนตำบลห้วยพิชัย (อคมวินัสะบาท)	เพื่อสมทบกองทุนสวัสดิการชุมชนตำบลห้วยพิชัย	กองทุนสวัสดิการชุมชนตำบลห้วยพิชัย	200,000.00	150,000.00	150,000.00	150,000.00	150,000.00	กองทุนสวัสดิการชุมชนตำบลห้วยพิชัย	สำนักปลัด อบจ. สำนักปลัดเทศบาล, สำนักงานปลัด อบต.	
รวม				950,000.00	870,000.00	870,000.00	870,000.00	870,000.00			

ก. ยุทธศาสตร์ยุทธศาสตร์ชาติ 20 ปี

ข. แผนพัฒนาเศรษฐกิจฯ ฉบับที่ 13

ค. Sustainable Development Goals- SDGs

1. ยุทธศาสตร์จังหวัด

จ. ยุทธศาสตร์การพัฒนาขององค์กรปกครองส่วนท้องถิ่นในเขตจังหวัด

ยุทธศาสตร์การพัฒนาด้านการเมือง การบริหารจัดการที่ดี และการให้บริการสาธารณะแก่ประชาชน

กลยุทธ์

แผนงาน: แผนงานบทบาท

ยุทธศาสตร์ที่ 4

หมวดหมายที่ 9

เป้าหมายที่ 3

ยุทธศาสตร์ที่ 4

ยุทธศาสตร์ที่ 3

งาน: งบกลาง เงินสำรองจ่าย

4. ยุทธศาสตร์ด้านการสร้างโอกาสความเสมอภาคและเท่าเทียมกันทางสังคม

9 ไทยมีความยากจนข้ามรุ่นลดลงและมีความคุ้มครองทางสังคมที่เพียงพอเหมาะสม

3) มีสุขภาพและความเป็นอยู่ที่ดี

การพัฒนาคุณภาพชีวิตและความมั่นคงสุขความยั่งยืน

การพัฒนาการเมือง การบริหารจัดการที่ดีและการให้บริการสาธารณะแก่ประชาชน

ที่	โครงการ	วัตถุประสงค์	เป้าหมาย (ผลผลิตโครงการ)	งบประมาณ					ตัวชี้วัด (KPI)	ผลที่คาดว่าจะได้รับ	หน่วยงานรับผิดชอบ
				2566	2567	2568	2569	2570			
1	เงินสำรองจ่าย	เพื่อเป็นค่าใช้จ่ายในกรณีที่ไม่สามารถคาดการณ์ได้	ผู้ได้รับผลกระทบจากสาธารณภัย	500,000.00	500,000.00	500,000.00	500,000.00	500,000.00	ผู้ได้รับผลกระทบจากสาธารณภัย	สำนักปลัด อบจ. สำนักปลัดเทศบาล, สำนักงานปลัด อบต.	
รวม				500,000.00	500,000.00	500,000.00	500,000.00	500,000.00			

ก. ยุทธศาสตร์ยุทธศาสตร์ชาติ 20 ปี

ข. แผนพัฒนาเศรษฐกิจฯ ฉบับที่ 13

ค. Sustainable Development Goals- SDGs

1. ยุทธศาสตร์จังหวัด

จ. ยุทธศาสตร์การพัฒนาขององค์กรปกครองส่วนท้องถิ่นในเขตจังหวัด

ยุทธศาสตร์การพัฒนาด้านการเมือง การบริหารจัดการที่ดี และการให้บริการสาธารณะแก่ประชาชน

กลยุทธ์

แผนงาน: แผนงานบทบาท

ยุทธศาสตร์ที่ 4

หมวดหมายที่ 9

เป้าหมายที่ 3

ยุทธศาสตร์ที่ 4

ยุทธศาสตร์ที่ 3

งาน: งบกลาง ผู้สูงอายุ

4. ยุทธศาสตร์ด้านการสร้างโอกาสความเสมอภาคและเท่าเทียมกันทางสังคม

9 ไทยมีความยากจนข้ามรุ่นลดลงและมีความคุ้มครองทางสังคมที่เพียงพอเหมาะสม

3) มีสุขภาพและความเป็นอยู่ที่ดี

การพัฒนาคุณภาพชีวิตและความมั่นคงสุขความยั่งยืน

การพัฒนาการเมือง การบริหารจัดการที่ดีและการให้บริการสาธารณะแก่ประชาชน

ที่	โครงการ	วัตถุประสงค์	เป้าหมาย (ผลผลิตโครงการ)	งบประมาณ					ตัวชี้วัด (KPI)	ผลที่คาดว่าจะได้รับ	หน่วยงานรับผิดชอบ
				2566	2567	2568	2569	2570			
1	เบี้ยยังชีพผู้สูงอายุ	เพื่อจ่ายยังชีพให้กับผู้สูงอายุช่วงอายุตั้งแต่ 60 ปีขึ้นไป	ผู้สูงอายุที่มีอายุตั้งแต่ 60 ปีขึ้นไป	10,000,000.00	12,000,000.00	12,500,000.00	13,000,000.00	14,000,000.00	จำนวนผู้สูงอายุที่ได้รับการขึ้นทะเบียน	สำนักปลัด อบจ. สำนักปลัดเทศบาล, สำนักงานปลัด อบต.	
รวม				10,000,000.00	12,000,000.00	12,500,000.00	13,000,000.00	14,000,000.00			

ก. ยุทธศาสตร์/ยุทธศาสตร์ชาติ 20 ปี ยุทธศาสตร์ที่ 4
 ข. แผนพัฒนาเศรษฐกิจฯ ฉบับที่ 13 หมวดหน้าที่ 9
 ค. Sustainable Development Goals: SDGs เป้าหมายที่ 3
 ง. ยุทธศาสตร์จังหวัด ยุทธศาสตร์ที่ 4
 จ. ยุทธศาสตร์การพัฒนาระบบโครงสร้างพื้นฐานท้องถิ่นในเขตจังหวัด ยุทธศาสตร์ที่ 3
 ยุทธศาสตร์การพัฒนาระบบโครงสร้างพื้นฐานท้องถิ่น การบริหารจัดการที่ดี และการให้บริการสาธารณะแก่ประชาชน
 กลยุทธ์

งาน: งบกลาง - ผู้พิการ

4. ยุทธศาสตร์ด้านการสร้างโอกาสความเสมอภาคและเท่าเทียมกันทางสังคม
 9 ไทยมีความยากจนข้ามรุ่นลดลงและมีความคุ้มครองทางสังคมที่เพียงพอเหมาะสม
 3) มีสุขภาพและความเป็นอยู่ที่ดี
 การพัฒนาคุณภาพชีวิตและความมั่นคงสู่ความยั่งยืน
 การพัฒนาการเมือง การบริหารจัดการที่ดีและการให้บริการสาธารณะแก่ประชาชน

ที่	โครงการ	วัตถุประสงค์	เป้าหมาย (ผลผลิตโครงการ)	งบประมาณ					ตัวชี้วัด (KPI)	ผลที่คาดว่าจะได้รับ	หน่วยงานรับผิดชอบ
				2566	2567	2568	2569	2570			
1	เบี้ยผู้พิการ	เพื่อจ่ายเป็นเบี้ยให้กับคนพิการ	ผู้พิการที่ได้รับบัตรผู้พิการจาก พมจ	5,000,000.00	5,000,000.00	5,000,000.00	5,000,000.00	5,000,000.00	จำนวนผู้พิการที่ได้รับรองจากนายแพทย์	สำนักปลัด อบจ., สำนักปลัดเทศบาล, สำนักงานปลัด อบต.	
รวม				5,000,000.00	5,000,000.00	5,000,000.00	5,000,000.00	5,000,000.00			

ก. ยุทธศาสตร์/ยุทธศาสตร์ชาติ 20 ปี ยุทธศาสตร์ที่ 4
 ข. แผนพัฒนาเศรษฐกิจฯ ฉบับที่ 13 หมวดหน้าที่ 9
 ค. Sustainable Development Goals: SDGs เป้าหมายที่ 3
 ง. ยุทธศาสตร์จังหวัด ยุทธศาสตร์ที่ 4
 จ. ยุทธศาสตร์การพัฒนาระบบโครงสร้างพื้นฐานท้องถิ่นในเขตจังหวัด ยุทธศาสตร์ที่ 3
 ยุทธศาสตร์การพัฒนาระบบโครงสร้างพื้นฐานท้องถิ่น การบริหารจัดการที่ดี และการให้บริการสาธารณะแก่ประชาชน
 กลยุทธ์

งาน: งบกลาง - เคนส์

4. ยุทธศาสตร์ด้านการสร้างโอกาสความเสมอภาคและเท่าเทียมกันทางสังคม
 9 ไทยมีความยากจนข้ามรุ่นลดลงและมีความคุ้มครองทางสังคมที่เพียงพอเหมาะสม
 3) มีสุขภาพและความเป็นอยู่ที่ดี
 การพัฒนาคุณภาพชีวิตและความมั่นคงสู่ความยั่งยืน
 การพัฒนาการเมือง การบริหารจัดการที่ดีและการให้บริการสาธารณะแก่ประชาชน

ที่	โครงการ	วัตถุประสงค์	เป้าหมาย (ผลผลิตโครงการ)	งบประมาณ					ตัวชี้วัด (KPI)	ผลที่คาดว่าจะได้รับ	หน่วยงานรับผิดชอบ
				2566	2567	2568	2569	2570			
1	เบี้ยผู้พิการเคนส์	เพื่อจ่ายเป็นเบี้ยให้กับผู้พิการเคนส์	ผู้พิการเคนส์ในเขตตำบลห้วยพิชัย	20,000.00	20,000.00	20,000.00	20,000.00	20,000.00	จำนวนผู้ติดเชื้อเคนส์ที่ได้รับรองจากนายแพทย์	สำนักปลัด อบจ., สำนักปลัดเทศบาล, สำนักงานปลัด อบต.	
รวม				20,000.00	20,000.00	20,000.00	20,000.00	20,000.00			

ก. ยุทธศาสตร์/ยุทธศาสตร์ชาติ 20 ปี ยุทธศาสตร์ที่ 4
 ข. แผนพัฒนาเศรษฐกิจฯ ฉบับที่ 13 หมวดหน้าที่ 9
 ค. Sustainable Development Goals: SDGs เป้าหมายที่ 3
 ง. ยุทธศาสตร์จังหวัด ยุทธศาสตร์ที่ 4
 จ. ยุทธศาสตร์การพัฒนาระบบโครงสร้างพื้นฐานท้องถิ่นในเขตจังหวัด ยุทธศาสตร์ที่ 3
 ยุทธศาสตร์การพัฒนาระบบโครงสร้างพื้นฐานท้องถิ่น การบริหารจัดการที่ดี และการให้บริการสาธารณะแก่ประชาชน
 กลยุทธ์

งาน: งบกลาง - เงินสมทบกองทุนประกันสังคม

4. ยุทธศาสตร์ด้านการสร้างโอกาสความเสมอภาคและเท่าเทียมกันทางสังคม
 9 ไทยมีความยากจนข้ามรุ่นลดลงและมีความคุ้มครองทางสังคมที่เพียงพอเหมาะสม
 3) มีสุขภาพและความเป็นอยู่ที่ดี
 การพัฒนาคุณภาพชีวิตและความมั่นคงสู่ความยั่งยืน
 การพัฒนาการเมือง การบริหารจัดการที่ดีและการให้บริการสาธารณะแก่ประชาชน

ที่	โครงการ	วัตถุประสงค์	เป้าหมาย (ผลผลิตโครงการ)	งบประมาณ					ตัวชี้วัด (KPI)	ผลที่คาดว่าจะได้รับ	หน่วยงานรับผิดชอบ
				2566	2567	2568	2569	2570			

1	เงินสมทบกองทุนประกันสังคม	เพื่อสมทบกองทุนประกันสังคม	ผู้ป่วยไม่สามารถพึ่งพาตัวเองได้	250,000.00	200,000.00	200,000.00	200,000.00	200,000.00	จำนวนผู้ป่วยที่ไม่สามารถพึ่งตัวเองได้	-	สำนักปลัด อบจ., สำนักปลัดเทศบาล, สำนักงานปลัด อบต.
รวม				250,000.00	200,000.00	200,000.00	200,000.00	200,000.00			

ก. ยุทธศาสตร์ยุทธศาสตร์ชาติ 20 ปี

ข. แผนพัฒนาเศรษฐกิจฯ ฉบับที่ 13

ค. Sustainable Development Goals: SDGs

ง. ยุทธศาสตร์จังหวัด

จ. ยุทธศาสตร์การพัฒนาขององค์กรปกครองส่วนท้องถิ่นในเขตจังหวัด

ยุทธศาสตร์พัฒนาด้านการพัฒนาฐานส่งเสริมการท่องเที่ยว และการกีฬา

กลยุทธ์ -

แผนงาน: แผนงานการศึกษา

งาน: งานระดับก่อนวัยเรียนและประถมศึกษา-กิจกรรมเด็กและเยาวชน

ที่	โครงการ	วัตถุประสงค์	เป้าหมาย (ผลผลิตโครงการ)	งบประมาณ					ตัวชี้วัด (KPI)	ผลที่คาดว่าจะได้รับ	หน่วยงานรับผิดชอบ
				2566	2567	2568	2569	2570			
1	โครงการจัดงานแข่งขันกีฬาภายใน ศพต.	เพื่อสร้างความสามัคคีให้กับเด็กเล็ก	เด็กนักเรียนศูนย์พัฒนาเด็กเล็กทั้ง 6 ศูนย์	30,000.00	30,000.00	30,000.00	30,000.00	30,000.00	ร้อยละ 50 ของความพึงพอใจ	-	สำนัก/กองการศึกษา ศาสนาและวัฒนธรรม
รวม				30,000.00	30,000.00	30,000.00	30,000.00	30,000.00			

ก. ยุทธศาสตร์ยุทธศาสตร์ชาติ 20 ปี

ข. แผนพัฒนาเศรษฐกิจฯ ฉบับที่ 13

ค. Sustainable Development Goals: SDGs

ง. ยุทธศาสตร์จังหวัด

จ. ยุทธศาสตร์การพัฒนาขององค์กรปกครองส่วนท้องถิ่นในเขตจังหวัด

ยุทธศาสตร์พัฒนาด้านการพัฒนาฐานส่งเสริมการท่องเที่ยว และการกีฬา

กลยุทธ์ ส่งเสริมการออกกำลังกายและกีฬา

แผนงาน: แผนงานการศาสนาวัฒนธรรมและนันทนาการ

งาน: งานกีฬาและนันทนาการ-การส่งเสริมกิจกรรมกีฬา

ที่	โครงการ	วัตถุประสงค์	เป้าหมาย (ผลผลิตโครงการ)	งบประมาณ					ตัวชี้วัด (KPI)	ผลที่คาดว่าจะได้รับ	หน่วยงานรับผิดชอบ
				2566	2567	2568	2569	2570			
1	โครงการจัดการแข่งขันกีฬาด้านยาเสพติดตำบลห้วยพิชัย	เพื่อส่งเสริมการออกกำลังกายให้เกิดประโยชน์แก่เยาวชน	เยาวชนในตำบลห้วยพิชัย	200,000.00	200,000.00	200,000.00	200,000.00	200,000.00	ประชาชนร้อยละ 50 ได้ใช้ประโยชน์ในโครงการนี้	-	สำนัก/กองการศึกษา ศาสนาและวัฒนธรรม
2	โครงการจัดการแข่งขันกีฬาสานสัมพันธ์เนื่องในวันแม่แห่งชาติ	เพื่อสร้างความสามัคคีให้กับเยาวชน	โรงเรียนบ้านห้วยพิชัยหรือโรงเรียนบ้านสงาว	60,000.00	60,000.00	60,000.00	60,000.00	60,000.00	จำนวนผู้ลงแข่ง/ทีม	-	สำนัก/กองการศึกษา ศาสนาและวัฒนธรรม
3	โครงการจัดงานแข่งขันกีฬาท้องถิ่นสัมพันธ์	เพื่อสร้างความสัมพันธ์ระหว่าง อปท.กับชุมชนในพื้นที่	อปท.ทั้ง 8 แห่งในอำเภอปากชม	200,000.00					ร้อยละ 80 ของประชาชนที่เข้ามามีส่วนร่วม	-	สำนัก/กองการศึกษา ศาสนาและวัฒนธรรม

4	โครงการส่งเสริมกีฬาเข้า รวมแข่งขันกีฬานักเรียน ในสังกัด อบท. ร่วมกับ หน่วยงานอื่น	เพื่อส่งเสริมเยาวชนที่มี ความสามารถด้านกีฬาทุก ประเภท	เยาวชนที่มีความสามารถ ด้านกีฬาทุกชนิด	20,000.00	20,000.00	20,000.00	20,000.00	20,000.00	ประชาชนร้อยละ 50 ได้ ใช้ประโยชน์ในโครงการนี้	สำนัก/กองการศึกษา ศาสนา และ วัฒนธรรม
รวม				480,000.00	280,000.00	280,000.00	280,000.00	280,000.00		

ก. ยุทธศาสตร์ยุทธศาสตร์ชาติ 20 ปี
ข. แผนพัฒนาเศรษฐกิจฯ ฉบับที่ 13
ค. Sustainable Development Goals: SDGs
ง. ยุทธศาสตร์จังหวัด
จ. ยุทธศาสตร์การพัฒนาขององค์กรปกครองส่วนท้องถิ่นในเขตจังหวัด
ยุทธศาสตร์การพัฒนาด้านการพัฒนาต้นสังกัดเสริมการท่องเที่ยว และการกีฬา
กลยุทธ์
แผนงาน: แผนงานการศาสนาวัฒนธรรมและนันทนาการ

งาน: งานกีฬาและนันทนาการ, งานมวลชนด้านกีฬาและนันทนาการ

ที่	โครงการ	วัตถุประสงค์	เป้าหมาย (ผลผลิตโครงการ)	งบประมาณ					ตัวชี้วัด (KPI)	ผลที่คาดว่าจะได้รับ	หน่วยงานรับผิดชอบ
				2566	2567	2568	2569	2570			
1	โครงการส่งเสริมการศึกษา	เพื่อให้เด็กและเยาวชนมี ความสามารถคิดและมึ สุขภาพแข็งแรง	โรงเรียนบ้านห้วยพิชัย หรือโรงเรียนบ้านสงาว	30,000.00	30,000.00	30,000.00	30,000.00	30,000.00	ชนิดของกีฬาที่ลงแข่งขัน	สำนักปลัด อบจ., สำนัก ปลัดเทศบาล, สำนักงาน ปลัด อบต.	
2	จัดซื้ออุปกรณ์กีฬา	ประชาชนมีอุปกรณ์ออก กำลังกาย	เครื่องออกกำลังกาย กลางแจ้ง	200,000.00					ร้อยละ 50 ของจำนวน ประชาชนที่มีมาใช้บริการ/ ครั้ง	สำนัก/กองช่าง, สำนัก ช่าง, กองโศกฯ, กอง ประปา	
รวม				250,000.00	30,000.00	30,000.00	30,000.00	30,000.00			

ก. ยุทธศาสตร์ยุทธศาสตร์ชาติ 20 ปี
ข. แผนพัฒนาเศรษฐกิจฯ ฉบับที่ 13
ค. Sustainable Development Goals: SDGs
ง. ยุทธศาสตร์จังหวัด
จ. ยุทธศาสตร์การพัฒนาขององค์กรปกครองส่วนท้องถิ่นในเขตจังหวัด
ยุทธศาสตร์การพัฒนาด้านการพัฒนาต้นสังกัดเสริมการท่องเที่ยว และการกีฬา
กลยุทธ์
แผนงาน: แผนงานอุตสาหกรรมและการโยธา

งาน: งานก่อสร้างโครงสร้างพื้นฐาน, งานควบคุมการก่อสร้าง

ที่	โครงการ	วัตถุประสงค์	เป้าหมาย (ผลผลิตโครงการ)	งบประมาณ					ตัวชี้วัด (KPI)	ผลที่คาดว่าจะได้รับ	หน่วยงานรับผิดชอบ
				2566	2567	2568	2569	2570			
1	โครงการก่อสร้างลานกีฬา	ประชาชนได้มีที่ออกกำลังกาย และสร้างความสามัคคีใน ชุมชน	ขนาดตามแบบที่ อบต. กำหนด	200,000.00					สัดส่วนการใช้ลานกีฬา ของประชาชน-วัน	สำนัก/กองช่าง, สำนัก ช่าง, กองโศกฯ, กอง ประปา	
รวม				200,000.00	0.00	0.00	0.00	0.00			

ก. ยุทธศาสตร์ยุทธศาสตร์ชาติ 20 ปี

ข. แผนพัฒนาเศรษฐกิจฯ ฉบับที่ 13

ค. Sustainable Development Goals SDGs

ง. ยุทธศาสตร์จังหวัด

จ. ยุทธศาสตร์การพัฒนาขององค์กรปกครองส่วนท้องถิ่นในเขตจังหวัด

ยุทธศาสตร์การพัฒนาศูนย์พัฒนาเด็กปฐมวัย โรงเรียน และภูมิปัญญาท้องถิ่น
กลยุทธ์ :

แผนงาน: แผนงานการศึกษา

ยุทธศาสตร์ที่ 4

หมวดหมู่ที่ 11

เป้าหมายที่ 4

ยุทธศาสตร์ที่ 1

ยุทธศาสตร์ที่ 5

งาน: งานบริหารทั่วไปเกี่ยวกับการศึกษา-การบริหารการศึกษา

4. ยุทธศาสตร์ด้านการสร้างโอกาสความเสมอภาคและเท่าเทียมกันทางสังคม

11. ไทยสามารถลดความเหลื่อมล้ำและผลกระทบจากภัยธรรมชาติและเปลี่ยนแปลงสภาพภูมิอากาศ

4) การศึกษาที่เท่าเทียม

การพัฒนาการท่องเที่ยวสู่ความยั่งยืน

การพัฒนาการศึกษา ศาสนา ชุมชนรณเณียมประเพณีท้องถิ่น และภูมิปัญญาของท้องถิ่น

ที่	โครงการ	วัตถุประสงค์	เป้าหมาย (ผลผลิตโครงการ)	งบประมาณ					ตัวชี้วัด (KPI)	ผลที่คาดว่าจะได้รับ	หน่วยงานรับผิดชอบ
				2566	2567	2568	2569	2570			
1	โครงการบัณฑิตน้อย	เพื่อส่งเสริมและสร้างแรงจูงใจให้ผู้ปกครองและให้มีความสำคัญต่อการศึกษา	จัดกิจกรรมบัณฑิตน้อยขอศพด.		30,000.00	30,000.00	30,000.00	30,000.00	30,000.00	จำนวนนักเรียนในสังกัดศพด.	สำนัก/กองการศึกษา ศาสนาและวัฒนธรรม
รวม				0.00	30,000.00	30,000.00	30,000.00	30,000.00			

ก. ยุทธศาสตร์ยุทธศาสตร์ชาติ 20 ปี

ข. แผนพัฒนาเศรษฐกิจฯ ฉบับที่ 13

ค. Sustainable Development Goals SDGs

ง. ยุทธศาสตร์จังหวัด

จ. ยุทธศาสตร์การพัฒนาขององค์กรปกครองส่วนท้องถิ่นในเขตจังหวัด

ยุทธศาสตร์การพัฒนาศูนย์พัฒนาเด็กปฐมวัย โรงเรียน และภูมิปัญญาท้องถิ่น
กลยุทธ์ ส่งเสริมการศึกษา

แผนงาน: แผนงานการศึกษา

ยุทธศาสตร์ที่ 4

หมวดหมู่ที่ 11

เป้าหมายที่ 4

ยุทธศาสตร์ที่ 1

ยุทธศาสตร์ที่ 5

งาน: งานระดับก่อนวัยเรียนและประถมศึกษา: งานโรงเรียน

4. ยุทธศาสตร์ด้านการสร้างโอกาสความเสมอภาคและเท่าเทียมกันทางสังคม

11. ไทยสามารถลดความเหลื่อมล้ำและผลกระทบจากภัยธรรมชาติและเปลี่ยนแปลงสภาพภูมิอากาศ

4) การศึกษาที่เท่าเทียม

การพัฒนาการท่องเที่ยวสู่ความยั่งยืน

การพัฒนาการศึกษา ศาสนา ชุมชนรณเณียมประเพณีท้องถิ่น และภูมิปัญญาของท้องถิ่น

ที่	โครงการ	วัตถุประสงค์	เป้าหมาย (ผลผลิตโครงการ)	งบประมาณ					ตัวชี้วัด (KPI)	ผลที่คาดว่าจะได้รับ	หน่วยงานรับผิดชอบ
				2566	2567	2568	2569	2570			
1	ค่าพัฒนาครูผู้ดูแลเด็ก/ผู้ดูแลศูนย์เด็ก	เพื่อจ่ายเป็นค่าพัฒนาครูผู้ดูแลเด็ก/ผู้ดูแลศูนย์เด็ก	ครูผู้ดูแลเด็ก/ผู้ดูแลศูนย์เด็ก	30,000.00	30,000.00	30,000.00	30,000.00	30,000.00	ผู้มีสิทธิเบิกได้ตามระเบียบ	สำนัก/กองการศึกษา ศาสนาและวัฒนธรรม	
2	โครงการสนับสนุนค่าใช้จ่ายการบริหารสถานศึกษา(ศพด.)	เพื่อสนับสนุนค่าใช้จ่ายการบริหารสถานศึกษา(ศพด.)	ศพด.ทั้ง 6 แห่ง	1,500,000.00	1,500,000.00	1,500,000.00	1,500,000.00		จำนวนนักเรียน/ปี	สำนัก/กองการศึกษา ศาสนาและวัฒนธรรม	
3	โครงการอุดหนุนค่าอาหารกลางวันให้กับ รร.ในสังกัด สทฐ.	เพื่ออุดหนุนเงินค่าอาหารกลางวันให้กับ รร.สังกัด สทฐ. จำนวน 5 แห่ง	โรงเรียนสังกัด(สทฐ.) ในตำบลห้วยพิชัย	2,600,000.00	2,600,000.00	3,000,000.00	3,000,000.00	3,000,000.00	จำนวนนักเรียนในสังกัด สทฐ.	สำนัก/กองการศึกษา ศาสนาและวัฒนธรรม	
รวม				4,130,000.00	4,130,000.00	4,530,000.00	4,530,000.00	3,030,000.00			

- ก. ยุทธศาสตร์ยุทธศาสตร์ชาติ 20 ปี
 ข. แผนพัฒนาเศรษฐกิจฯ ฉบับที่ 13
 ค. Sustainable Development Goals: SDGs
 ง. ยุทธศาสตร์จังหวัด
 จ. ยุทธศาสตร์การพัฒนาขององค์กรปกครองส่วนท้องถิ่นในเขตจังหวัด
 ยุทธศาสตร์การพัฒนาด้านการพัฒนาด้านการศึกษา ศาสนา ชนบทธรรมเนียมประเพณีท้องถิ่น และภูมิปัญญาท้องถิ่น
 กลยุทธ์ -

- ยุทธศาสตร์ที่ 4
 หมายเหตุที่ 11
 เป้าหมายที่ 4
 ยุทธศาสตร์ที่ 1
 ยุทธศาสตร์ที่ 5

4. ยุทธศาสตร์ด้านการสร้างโอกาสความเสมอภาคและเท่าเทียมกันทางสังคม
 11-ไทยสามารถลดความเสี่ยงและผลกระทบจากภัยธรรมชาติและการเปลี่ยนแปลงสภาพภูมิอากาศ
 4) การศึกษาที่เท่าเทียม
 การพัฒนาการท่องเที่ยวสู่ความยั่งยืน
 การพัฒนาการศึกษา ศาสนา ชนบทธรรมเนียมประเพณีท้องถิ่น และภูมิปัญญาของท้องถิ่น

แผนงาน: แผนงานการศึกษา

งาน: งานระดับก่อนวัยเรียนและประถมศึกษา-กิจกรรมเด็กและเยาวชน

ที่	โครงการ	วัตถุประสงค์	เป้าหมาย (ผลผลิตโครงการ)	งบประมาณ					ตัวชี้วัด (KPI)	ผลที่คาดว่าจะได้รับ	หน่วยงานรับผิดชอบ
				2566	2567	2568	2569	2570			
1	โครงการจัดงานวันเด็กแห่งชาติ	เพื่อจัดกิจกรรมให้เด็กได้แสดงความคิดเห็นและแลกเปลี่ยนกัน	เด็กนักเรียนในสังกัด ศพต.และ สทฐ.ในตำบลห้วยพิชัย	60,000.00	60,000.00	60,000.00	60,000.00	60,000.00	ร้อยละ 60 ของเด็กที่เข้าร่วมกิจกรรมวันเด็กแห่งชาติ	-	สำนัก/กองการศึกษา ศาสนาและวัฒนธรรม
2	โครงการจัดซื้อเครื่องเล่นเพื่อส่งเสริมพัฒนาเด็ก	เพื่อส่งเสริมให้เด็กมีพัฒนาการด้านสมอง	เด็กเล็กในตำบลห้วยพิชัย	100,000.00	100,000.00	100,000.00	100,000.00	100,000.00	ร้อยละ 50 ของเด็กนักเรียนที่เข้าร่วม	-	สำนัก/กองการศึกษา ศาสนาและวัฒนธรรม
3	โครงการประชุมผู้ปกครองเด็กประจำปี	เพื่อสรุปผลการดำเนินงานและปัญหาของศูนย์เด็กให้กับผู้ปกครองได้รับทราบ	ผู้ปกครองของเด็กนักเรียนศูนย์พัฒนาเด็กเล็ก จำนวน 6 ศูนย์	7,000.00	7,000.00	7,000.00	7,000.00	7,000.00	ร้อยละ 50 ของผู้ปกครองที่เข้าร่วมอบรม	-	สำนัก/กองการศึกษา ศาสนาและวัฒนธรรม
รวม				167,000.00	167,000.00	167,000.00	167,000.00	167,000.00			

- ก. ยุทธศาสตร์ยุทธศาสตร์ชาติ 20 ปี
 ข. แผนพัฒนาเศรษฐกิจฯ ฉบับที่ 13
 ค. Sustainable Development Goals: SDGs
 ง. ยุทธศาสตร์จังหวัด
 จ. ยุทธศาสตร์การพัฒนาขององค์กรปกครองส่วนท้องถิ่นในเขตจังหวัด
 ยุทธศาสตร์การพัฒนาด้านการพัฒนาด้านการศึกษา ศาสนา ชนบทธรรมเนียมประเพณีท้องถิ่น และภูมิปัญญาท้องถิ่น
 กลยุทธ์ -

- ยุทธศาสตร์ที่ 4
 หมายเหตุที่ 11
 เป้าหมายที่ 4
 ยุทธศาสตร์ที่ 1
 ยุทธศาสตร์ที่ 5

4. ยุทธศาสตร์ด้านการสร้างโอกาสความเสมอภาคและเท่าเทียมกันทางสังคม
 11-ไทยสามารถลดความเสี่ยงและผลกระทบจากภัยธรรมชาติและการเปลี่ยนแปลงสภาพภูมิอากาศ
 4) การศึกษาที่เท่าเทียม
 การพัฒนาการท่องเที่ยวสู่ความยั่งยืน
 การพัฒนาการศึกษา ศาสนา ชนบทธรรมเนียมประเพณีท้องถิ่น และภูมิปัญญาของท้องถิ่น

แผนงาน: แผนงานการศึกษา

งาน: งานศึกษาไม่กำหนดระดับ-การบริหารสนับสนุนการศึกษา

ที่	โครงการ	วัตถุประสงค์	เป้าหมาย (ผลผลิตโครงการ)	งบประมาณ					ตัวชี้วัด (KPI)	ผลที่คาดว่าจะได้รับ	หน่วยงานรับผิดชอบ
				2566	2567	2568	2569	2570			
1	โครงการส่งเสริมสนับสนุนอาหารกลางวัน(ศพต.)	สนับสนุนงบประมาณเกี่ยวกับอาหารกลางวัน	เด็กเล็กในตำบลห้วยพิชัย	1,100,000.00	1,100,000.00	1,100,000.00	1,100,000.00	1,100,000.00	จำนวนนักเรียน/ปี	-	สำนัก/กองการศึกษา ศาสนาและวัฒนธรรม
2	โครงการส่งเสริมสนับสนุนอาหารกลางวัน(สทฐ.)	สนับสนุนงบประมาณเกี่ยวกับอาหารกลางวัน	เด็กนักเรียนสังกัด(สทฐ.)	1,300,000.00	1,300,000.00	1,300,000.00	1,300,000.00	1,300,000.00	จำนวนนักเรียน/ปี	-	สำนัก/กองการศึกษา ศาสนาและวัฒนธรรม
รวม				2,400,000.00	2,400,000.00	2,400,000.00	2,400,000.00	2,400,000.00			

- ก. ยุทธศาสตร์หรือกลยุทธ์ระดับ 20 ปี ยุทธศาสตร์ที่ 4
 ข. แผนพัฒนาเศรษฐกิจฯ ฉบับที่ 13 หมายเหตุที่ 11
 ค. Sustainable Development Goals: SDGs เป้าหมายที่ 4
 ง. ยุทธศาสตร์จังหวัด ยุทธศาสตร์ที่ 1
 จ. ยุทธศาสตร์การพัฒนาระบบโครงสร้างส่วนท้องถิ่นในเขตจังหวัด ยุทธศาสตร์ที่ 5
 ยุทธศาสตร์การพัฒนาระบบโครงสร้างส่วนท้องถิ่นในเขตจังหวัด และภูมิปัญญาท้องถิ่น
 กลยุทธ์

- งาน: งานศึกษาไม่กำหนดระดับ การศึกษาอื่นๆ

- 4 ยุทธศาสตร์ด้านการสร้างโอกาสความเสมอภาคและเท่าเทียมกันทางสังคม
 11 ไทยสามารถลดความเสี่ยงและผลกระทบจากภัยธรรมชาติและการเปลี่ยนแปลงสภาพภูมิอากาศ
 4) การศึกษาที่เท่าเทียม
 การพัฒนาการท่องเที่ยวสู่ความยั่งยืน
 การพัฒนาการศึกษา ศาสนา ชนบทรวมเนืองประเพณีท้องถิ่น และภูมิปัญญาท้องถิ่น

แผนงาน: แผนงานการศึกษา

ที่	โครงการ	วัตถุประสงค์	เป้าหมาย (ผลผลิตโครงการ)	งบประมาณ					ตัวชี้วัด (KPI)	ผลที่คาดว่าจะได้รับ	หน่วยงานรับผิดชอบ
				2566	2567	2568	2569	2570			
1	โครงการจัดกิจกรรมตามแนวทาง TO RE MURTRER ONE	เพื่อสร้างเสริมสุขภาพในตำบลห้วยพิชัย	ประชาชนในพื้นที่ตำบลห้วยพิชัย จำนวน 200คน	30,000.00	30,000.00	30,000.00	30,000.00	30,000.00	ประชาชนในตำบลห้วยพิชัยที่เข้าร่วมโครงการ	สำนัก/กองการศึกษา ศาสนาและวัฒนธรรม	
รวม				30,000.00	30,000.00	30,000.00	30,000.00	30,000.00			

- ก. ยุทธศาสตร์หรือกลยุทธ์ระดับ 20 ปี ยุทธศาสตร์ที่ 4
 ข. แผนพัฒนาเศรษฐกิจฯ ฉบับที่ 13 หมายเหตุที่ 11
 ค. Sustainable Development Goals: SDGs เป้าหมายที่ 4
 ง. ยุทธศาสตร์จังหวัด ยุทธศาสตร์ที่ 1
 จ. ยุทธศาสตร์การพัฒนาระบบโครงสร้างส่วนท้องถิ่นในเขตจังหวัด ยุทธศาสตร์ที่ 5
 ยุทธศาสตร์การพัฒนาระบบโครงสร้างส่วนท้องถิ่นในเขตจังหวัด และภูมิปัญญาท้องถิ่น
 กลยุทธ์

- งาน: งานบริหารทั่วไปเกี่ยวกับศาสนาวัฒนธรรมและนันทนาการ : การบริหารทั่วไป

- 4 ยุทธศาสตร์ด้านการสร้างโอกาสความเสมอภาคและเท่าเทียมกันทางสังคม
 11 ไทยสามารถลดความเสี่ยงและผลกระทบจากภัยธรรมชาติและการเปลี่ยนแปลงสภาพภูมิอากาศ
 4) การศึกษาที่เท่าเทียม
 การพัฒนาการท่องเที่ยวสู่ความยั่งยืน
 การพัฒนาการศึกษา ศาสนา ชนบทรวมเนืองประเพณีท้องถิ่น และภูมิปัญญาท้องถิ่น

แผนงาน: แผนงานการศาสนาวัฒนธรรมและนันทนาการ

ที่	โครงการ	วัตถุประสงค์	เป้าหมาย (ผลผลิตโครงการ)	งบประมาณ					ตัวชี้วัด (KPI)	ผลที่คาดว่าจะได้รับ	หน่วยงานรับผิดชอบ
				2566	2567	2568	2569	2570			
1	อุดหนุนคณะกรรมการหมู่บ้านโครงการจัดงานบุญประจำปี	เพื่ออุดหนุนหมู่บ้านวัฒนธรรมตำบลห้วยพิชัย (หมู่บ้านละ 20,000)	สภาวัฒนธรรมตำบลห้วยพิชัย	200,000.00	200,000.00	200,000.00	200,000.00	200,000.00	จำนวนโครงการที่มาร่วมเงินอุดหนุน	สำนัก/กองการศึกษา ศาสนาและวัฒนธรรม	
2	อุดหนุนโครงการจัดงานราชพิธี/รัฐพิธี	เพื่อจัดงานราชพิธี/รัฐพิธี	งานราชพิธี/รัฐพิธี ต่างๆที่กำหนดขึ้น	20,000.00	20,000.00	20,000.00	20,000.00	20,000.00	ประชาชนร้อยละ 50 ได้ใช้ประโยชน์ในโครงการนี้	สำนัก/กองการศึกษา ศาสนาและวัฒนธรรม	
รวม				220,000.00	220,000.00	220,000.00	220,000.00	220,000.00			

- ก. ยุทธศาสตร์ยุทธศาสตร์ชาติ 20 ปี
- ข. แผนพัฒนาเศรษฐกิจฯ ฉบับที่ 13
- ค. Sustainable Development Goals: SDGs
- ง. ยุทธศาสตร์จังหวัด
- จ. ยุทธศาสตร์การพัฒนาระบบโครงสร้างพื้นฐานท้องถิ่นในเขตจังหวัด
- ยุทธศาสตร์การพัฒนาระบบโครงสร้างพื้นฐานด้านการศึกษา ศาสนา ชนบทธรรมนิยมประเพณีท้องถิ่น และภูมิปัญญาท้องถิ่น

- ยุทธศาสตร์ที่ 4
- หมวดหมายที่ 11
- เป้าหมายที่ 4
- ยุทธศาสตร์ที่ 1
- ยุทธศาสตร์ที่ 5

- 4. ยุทธศาสตร์ด้านการสร้างโอกาสความเสมอภาคและเท่าเทียมกันทางสังคม
- 11 ไทยสามารถลดความเสี่ยงและผลกระทบจากภัยธรรมชาติและการเปลี่ยนแปลงสภาพภูมิอากาศ
- 4) การศึกษาที่เท่าเทียม
- การพัฒนาการท่องเที่ยวความยั่งยืน
- การพัฒนาการศึกษา ศาสนา ชนบทธรรมนิยมประเพณีท้องถิ่น และภูมิปัญญาของท้องถิ่น

แผนงาน: แผนงานการศาสนาวัฒนธรรมและนันทนาการ งาน: งานกีฬาและนันทนาการ งานมวลชนด้านกีฬาและนันทนาการ

ที่	โครงการ	วัตถุประสงค์	เป้าหมาย (ผลผลิตโครงการ)	งบประมาณ					ตัวชี้วัด (KPI)	ผลที่คาดว่าจะได้รับ	หน่วยงานรับผิดชอบ
				2566	2567	2568	2569	2570			
1	โครงการจัดการแข่งขันเรือคายัคประเพณีวันออกพรรษาประจำปีในตำบลห้วยพิชัย	เพื่ออนุรักษ์ประเพณีอันดีงามของท้องถิ่น	พนักงาน, ลูกจ้างและคณะผู้บริหาร, สมาชิก ฯลฯ	200,000.00	200,000.00	200,000.00	200,000.00	200,000.00	ร้อยละ 50 ของรายชื่อที่เข้าร่วมกิจกรรม	สำนัก/กองการศึกษา ศาสนาและวัฒนธรรม	
รวม				200,000.00	200,000.00	200,000.00	200,000.00	200,000.00			

- ก. ยุทธศาสตร์ยุทธศาสตร์ชาติ 20 ปี
- ข. แผนพัฒนาเศรษฐกิจฯ ฉบับที่ 13
- ค. Sustainable Development Goals: SDGs
- ง. ยุทธศาสตร์จังหวัด
- จ. ยุทธศาสตร์การพัฒนาระบบโครงสร้างพื้นฐานท้องถิ่นในเขตจังหวัด
- ยุทธศาสตร์การพัฒนาระบบโครงสร้างพื้นฐานด้านการศึกษา ศาสนา ชนบทธรรมนิยมประเพณีท้องถิ่น และภูมิปัญญาท้องถิ่น

- ยุทธศาสตร์ที่ 4
- หมวดหมายที่ 11
- เป้าหมายที่ 4
- ยุทธศาสตร์ที่ 1
- ยุทธศาสตร์ที่ 5

- 4. ยุทธศาสตร์ด้านการสร้างโอกาสความเสมอภาคและเท่าเทียมกันทางสังคม
- 11 ไทยสามารถลดความเสี่ยงและผลกระทบจากภัยธรรมชาติและการเปลี่ยนแปลงสภาพภูมิอากาศ
- 4) การศึกษาที่เท่าเทียม
- การพัฒนาการท่องเที่ยวความยั่งยืน
- การพัฒนาการศึกษา ศาสนา ชนบทธรรมนิยมประเพณีท้องถิ่น และภูมิปัญญาของท้องถิ่น

แผนงาน: แผนงานการศาสนาวัฒนธรรมและนันทนาการ งาน: งานศาสนา วัฒนธรรมท้องถิ่น อนุรักษ์วัฒนธรรม วิถีชีวิต

ที่	โครงการ	วัตถุประสงค์	เป้าหมาย (ผลผลิตโครงการ)	งบประมาณ					ตัวชี้วัด (KPI)	ผลที่คาดว่าจะได้รับ	หน่วยงานรับผิดชอบ
				2566	2567	2568	2569	2570			
1	โครงการจัดงานเทศกาลปลาลุ่มน้ำโขง	เพื่ออนุรักษ์ประเพณีอันดีงามของท้องถิ่น	พนักงาน, ลูกจ้างและคณะผู้บริหาร, สมาชิก ฯลฯ	10,000.00	30,000.00	30,000.00	30,000.00	30,000.00	ร้อยละ 50 ของรายชื่อที่เข้าร่วมกิจกรรม	สำนัก/กองการศึกษา ศาสนาและวัฒนธรรม	
2	โครงการจัดงานสืบสานประเพณีวันลอยกระทง	เพื่ออนุรักษ์ประเพณีอันดีงามของท้องถิ่น	พนักงาน, ลูกจ้างและคณะผู้บริหาร, สมาชิก ฯลฯ	60,000.00	200,000.00	200,000.00	200,000.00	200,000.00	ร้อยละ 50 ของรายชื่อที่เข้าร่วมกิจกรรม	สำนัก/กองการศึกษา ศาสนาและวัฒนธรรม	
3	โครงการจัดงานสืบสานประเพณีแห่เทียนเข้าพรรษา	เพื่อส่งเสริมและร่วมสืบสานกิจกรรมที่สำคัญของวัดในเขตตำบลห้วยพิชัย	วัดในเขตตำบลห้วยพิชัย	30,000.00	50,000.00	50,000.00	50,000.00	50,000.00	ความพึงพอใจของประชาชน	สำนัก/กองการศึกษา ศาสนาและวัฒนธรรม	

ที่	โครงการ	วัตถุประสงค์	เป้าหมาย (ผลผลิตโครงการ)	งบประมาณ					ตัวชี้วัด (KPI)	ผลที่คาดว่าจะได้รับ	หน่วยงานรับผิดชอบ
				2566	2567	2568	2569	2570			
4	โครงการประเพณีวันขึ้นปี ใหม่ประจำปี	1.เพื่อให้ประชาชน ผู้บริหาร ข้าราชการ พนักงาน ลูกจ้าง ได้มีส่วน ร่วมในประเพณีวันขึ้นปี ใหม่และอนุรักษ์	1. ประชาชน ผู้บริหาร ข้าราชการ พนักงาน ลูกจ้าง เข้าร่วม กิจกรรมทำบุญตักบาตร	30,000.00	30,000.00	30,000.00	30,000.00	30,000.00	จำนวน 100 คน	-	สำนัก/กองการศึกษา ศาสนาและวัฒนธรรม
5	โครงการสืบสานประเพณี วันสงกรานต์และวัน ผู้สูงอายุ	1.เพื่อให้ประชาชนใน พื้นที่ได้มีส่วนร่วมในการ อนุรักษ์และสืบสาน ประเพณีสงกรานต์ของไทย วันผู้สูงอายุ ให้คงอยู่ต่อไป 2.เพื่อส่งเสริมให้ ประชาชนในพื้นที่เกิด ความสำนึกในการ แสดงออกซึ่งความกตัญญู กตเวทิต่อญาติผู้ใหญ่ ผู้สูงอายุที่ตนเคารพนับถือ 3.เพื่อเป็นการเสริมสร้าง ความรัก ความสมัคร สร้างความสัมพันธ์ที่ดีให้ เกิดขึ้นในครอบครัว ชุมชน 4.เพื่อให้เกิดการอยู่ ร่วมกันอย่างเข้าใจของ ผู้สูงอายุและบุคคลอื่นใน ครอบครัว ชุมชน	ผู้สูงอายุ ที่มีอายุตั้งแต่ 60 ปีขึ้นไป	50,000.00	50,000.00	50,000.00	50,000.00	50,000.00	200 คน	-	สำนัก/กองการศึกษา ศาสนาและวัฒนธรรม
รวม				180,000.00	360,000.00	360,000.00	360,000.00	360,000.00			

- ก. ยุทธศาสตร์ยุทธศาสตร์ชาติ 20 ปี
 - ข. แผนพัฒนาเศรษฐกิจฯ ฉบับที่ 13
 - ค. Sustainable Development Goals: SDGs
 - ง. ยุทธศาสตร์จังหวัด
 - จ. ยุทธศาสตร์การพัฒนาขององค์กรปกครองส่วนท้องถิ่นในเขตจังหวัด
- ยุทธศาสตร์การพัฒนาด้วยการพัฒนาด้านการศึกษา ศาสนา ชนบทธรรมนิยมประเพณีท้องถิ่น และภูมิปัญญาท้องถิ่น
กลยุทธ์

- ยุทธศาสตร์ที่ 4
 - หมวดหมู่ที่ 11
 - เป้าหมายที่ 4
 - ยุทธศาสตร์ที่ 1
 - ยุทธศาสตร์ที่ 5
- งาน งานศาสนา วัฒนธรรมท้องถิ่น ประเพณีท้องถิ่น

- 4. ยุทธศาสตร์ด้านการสร้างโอกาสความเสมอภาคและเท่าเทียมกันทางสังคม
 - 11 ไทยสามารถลดความเหลื่อมล้ำและผลกระทบจากภัยธรรมชาติและการเปลี่ยนแปลงสภาพภูมิอากาศ
 - 4) การศึกษาที่เท่าเทียม
- การพัฒนาการท่องเที่ยวสู่ความยั่งยืน
การพัฒนาการศึกษา ศาสนา วัฒนธรรมนิยมประเพณีท้องถิ่น และภูมิปัญญาท้องถิ่น

แผนงาน แผนงานการศึกษา วัฒนธรรมและันทนาการ

ที่	โครงการ	วัตถุประสงค์	เป้าหมาย (ผลผลิตโครงการ)	งบประมาณ					ตัวชี้วัด (KPI)	ผลที่คาดว่าจะได้รับ	หน่วยงานรับผิดชอบ
				2566	2567	2568	2569	2570			
1	โครงการเข้าร่วมกิจกรรมบุญเข้าสังฆวิไลย	เพื่ออนุรักษ์งานประเพณีอันดีงามของท้องถิ่น	พนักงาน, ลูกจ้างและคณะผู้บริหาร.สมาชิก ฯลฯ	10,000.00	10,000.00	10,000.00	10,000.00	10,000.00	ร้อยละ 50 ของรายชื่อที่เข้าร่วมกิจกรรม		สำนักปลัด อบจ., สำนักปลัดเทศบาล, สำนักงานปลัด อบต.
2	โครงการเข้าร่วมงานศอกผ้ายจังหวัดเลย	เพื่ออนุรักษ์งานประเพณีอันดีงามของท้องถิ่น	พนักงาน, ลูกจ้างและคณะผู้บริหาร.สมาชิก ฯลฯ	10,000.00	10,000.00	10,000.00	10,000.00	10,000.00	ร้อยละ 50 ของรายชื่อที่เข้าร่วมกิจกรรม		สำนักปลัด อบจ., สำนักปลัดเทศบาล, สำนักงานปลัด อบต.
รวม				20,000.00	20,000.00	20,000.00	20,000.00	20,000.00			

- ก. ยุทธศาสตร์ยุทธศาสตร์ชาติ 20 ปี
 - ข. แผนพัฒนาเศรษฐกิจฯ ฉบับที่ 13
 - ค. Sustainable Development Goals: SDGs
 - ง. ยุทธศาสตร์จังหวัด
 - จ. ยุทธศาสตร์การพัฒนาขององค์กรปกครองส่วนท้องถิ่นในเขตจังหวัด
- ยุทธศาสตร์การพัฒนาด้วยการพัฒนาด้านการศึกษา ศาสนา ชนบทธรรมนิยมประเพณีท้องถิ่น และภูมิปัญญาท้องถิ่น
กลยุทธ์

- ยุทธศาสตร์ที่ 4
 - หมวดหมู่ที่ 11
 - เป้าหมายที่ 4
 - ยุทธศาสตร์ที่ 1
 - ยุทธศาสตร์ที่ 5
- งาน งานศาสนา วัฒนธรรมท้องถิ่น งานปลูกฝังจิตสำนึก

- 4. ยุทธศาสตร์ด้านการสร้างโอกาสความเสมอภาคและเท่าเทียมกันทางสังคม
 - 11 ไทยสามารถลดความเสี่ยงและผลกระทบจากภัยธรรมชาติและการเปลี่ยนแปลงสภาพภูมิอากาศ
 - 4) การศึกษาที่เท่าเทียม
- การพัฒนาการท่องเที่ยวสู่ความยั่งยืน
การพัฒนาการศึกษา ศาสนา ชนบทธรรมนิยมประเพณีท้องถิ่น และภูมิปัญญาท้องถิ่น

แผนงาน แผนงานการศึกษา วัฒนธรรมและันทนาการ

ที่	โครงการ	วัตถุประสงค์	เป้าหมาย (ผลผลิตโครงการ)	งบประมาณ					ตัวชี้วัด (KPI)	ผลที่คาดว่าจะได้รับ	หน่วยงานรับผิดชอบ
				2566	2567	2568	2569	2570			
1	โครงการรณรงค์การอ่านในตำบลห้วยพิชัย	เพื่อส่งเสริมการอ่านหนังสือในชุมชน	ศาลาประชาชนหมู่บ้าน/อบต./วัด ฯลฯ	10,000.00	10,000.00	10,000.00	10,000.00	10,000.00	ร้อยละ 50 ของประชาชนที่อ่านหนังสือ		สำนักกองการศึกษา ศาสนาและวัฒนธรรม
รวม				10,000.00	10,000.00	10,000.00	10,000.00	10,000.00			

ก. ยุทธศาสตร์ยุทธศาสตร์ชาติ 20 ปี

ข. แผนพัฒนาเศรษฐกิจฯ ฉบับที่ 13

ค. Sustainable Development Goals (SDGs)

ง. ยุทธศาสตร์จังหวัด

จ. ยุทธศาสตร์การพัฒนาขององค์การปกครองส่วนท้องถิ่นในเขตจังหวัด

ยุทธศาสตร์การพัฒนาลำดับการป้องกันบรรเทาสาธารณภัย

กลยุทธ์ ให้ความช่วยเหลือประชาชนที่ได้รับผลกระทบ

แผนงาน: แผนงานการริ่ความสงบภายใน

ยุทธศาสตร์ที่ 5

หมวดหมู่ที่ 11

เป้าหมายที่ 13

ยุทธศาสตร์ที่ 2

ยุทธศาสตร์ที่ 6

5. ยุทธศาสตร์ด้านการสร้างการเติบโตบนคุณภาพชีวิตที่เป็นมิตรกับสิ่งแวดล้อม

11. ไทยสามารถลดความเสี่ยงและผลกระทบจากภัยธรรมชาติและการเปลี่ยนแปลงสภาพภูมิอากาศ

13) การรับมือการเปลี่ยนแปลงสภาพภูมิอากาศ

การพัฒนาการเกษตรยุคสมัยใหม่ ควบคู่กับการส่งเสริมและอนุรักษ์สิ่งแวดล้อม

การพัฒนาการป้องกันบรรเทาสาธารณภัย และการจัดการอนุรักษ์ทรัพยากรธรรมชาติและสิ่งแวดล้อมอย่างยั่งยืน

งาน: การรักษาความสงบภายใน-การวางแผนป้องกันภัย

ที่	โครงการ	วัตถุประสงค์	เป้าหมาย (ผลผลิตโครงการ)	งบประมาณ					ตัวชี้วัด (KPI)	ผลที่คาดว่าจะได้รับ	หน่วยงานรับผิดชอบ
				2566	2567	2568	2569	2570			
1	โครงการฝึกอบรมและ ทบทวนอาสาสมัคร ป้องกันภัยฝ่ายพลเรือน (อปพร.)	เพื่อทบทวนความรู้แก่ อ ปพร.ในตำบลในคารปฏิบัติ กิจงาน	อปพร. ในตำบลทั้งหมด	150,000.00	150,000.00	150,000.00	150,000.00	150,000.00	จำนวน 1 ครั้ง/ปี	สำนักปลัด อบจ., สำนัก ปลัดเทศบาล, สำนักงาน ปลัด อบต.	
รวม				150,000.00	150,000.00	150,000.00	150,000.00	150,000.00			

ก. ยุทธศาสตร์ยุทธศาสตร์ชาติ 20 ปี

ข. แผนพัฒนาเศรษฐกิจฯ ฉบับที่ 13

ค. Sustainable Development Goals (SDGs)

ง. ยุทธศาสตร์จังหวัด

จ. ยุทธศาสตร์การพัฒนาขององค์การปกครองส่วนท้องถิ่นในเขตจังหวัด

ยุทธศาสตร์การพัฒนาลำดับการป้องกันบรรเทาสาธารณภัย

กลยุทธ์

แผนงาน: แผนงานการริ่ความสงบภายใน

ยุทธศาสตร์ที่ 5

หมวดหมู่ที่ 11

เป้าหมายที่ 13

ยุทธศาสตร์ที่ 2

ยุทธศาสตร์ที่ 6

5. ยุทธศาสตร์ด้านการสร้างการเติบโตบนคุณภาพชีวิตที่เป็นมิตรกับสิ่งแวดล้อม

11. ไทยสามารถลดความเสี่ยงและผลกระทบจากภัยธรรมชาติและและการเปลี่ยนแปลงสภาพภูมิอากาศ

13) การรับมือการเปลี่ยนแปลงสภาพภูมิอากาศ

การพัฒนาการเกษตรยุคสมัยใหม่ ควบคู่กับการส่งเสริมและอนุรักษ์สิ่งแวดล้อม

การพัฒนาการป้องกันบรรเทาสาธารณภัย และการจัดการอนุรักษ์ทรัพยากรธรรมชาติและสิ่งแวดล้อมอย่างยั่งยืน

งาน: านป้องกันและบรรเทาสาธารณภัย การป้องกันและบรรเทาสาธารณภัย

ที่	โครงการ	วัตถุประสงค์	เป้าหมาย (ผลผลิตโครงการ)	งบประมาณ					ตัวชี้วัด (KPI)	ผลที่คาดว่าจะได้รับ	หน่วยงานรับผิดชอบ
				2566	2567	2568	2569	2570			
1	โครงการช่วยเหลือ ประชาชนตามอำนาจ หน้าที่ขององค์กรปกครอง ส่วนท้องถิ่น กรณีเี่ยวยา หรือหินฟู่หลังเกิด สาธารณภัย	เพื่อช่วยเหลือประชาชน หลังเกิดสาธารณภัย ต่างๆ	จำนวนครัวเรือนที่เกิด สาธารณภัย	200,000.00	200,000.00	200,000.00	200,000.00	200,000.00	ประชาชนร้อยละ 50 ได้ ให้ประโยชน์ในโครงการนี้	สำนักปลัด อบจ., สำนัก ปลัดเทศบาล, สำนักงาน ปลัด อบต.	
2	โครงการป้องกันและลด อุบัติเหตุทางถนนช่วง เทศกาลปีใหม่และวัน สงกรานต์	เพื่อป้องกันและลด อุบัติเหตุทางถนนช่วง เทศกาลปีใหม่และวัน สงกรานต์	ประชาชนในพื้นที่	30,000.00	30,000.00	30,000.00	30,000.00	30,000.00	จำนวน 1 ครั้ง/ปี	สำนักปลัด อบจ., สำนัก ปลัดเทศบาล, สำนักงาน ปลัด อบต.	

ที่	โครงการ	วัตถุประสงค์	เป้าหมาย (ผลผลิตโครงการ)	งบประมาณ					ตัวชี้วัด (KPI)	ผลที่คาดว่าจะได้รับ	หน่วยงานรับผิดชอบ
				2566	2567	2568	2569	2570			
3	โครงการฝึกอบรมวิทยากรผู้พิการวิเศษด้วย พื้นที่ประจำตำบล ห้วย พิชัย	เพื่อป้องกันและบรรเทา สาธารณภัย	พื้นที่ที่ได้ประกาศเป็น พื้นที่เสี่ยงภัย ภัย หนาว ฯลฯ	150,000.00	150,000.00	150,000.00	150,000.00	150,000.00	จำนวน 1 ครั้ง/ปี	สำนักปลัด อบจ. , สำนัก ปลัดเทศบาล, สำนักงาน ปลัด อบต.	
4	โครงการฝึกอบรมป้องกัน สถาบันรองชาติ	เพื่อสร้างจิตสำนึกป้องกัน สถาบันของชาติ	พนักงาน/ลูกจ้าง	40,000.00	40,000.00	40,000.00	40,000.00	40,000.00	จำนวน 1 ครั้ง/ปี	สำนักปลัด อบจ. , สำนัก ปลัดเทศบาล, สำนักงาน ปลัด อบต.	
รวม:				420,000.00	420,000.00	420,000.00	420,000.00	420,000.00			

ก. ยุทธศาสตร์ยุทธศาสตร์ชาติ 20 ปี

ข. แผนพัฒนาเศรษฐกิจและสังคมแห่งชาติ ฉบับที่ 13

ค. Sustainable Development Goals: SDGs

ง. ยุทธศาสตร์จังหวัด

จ. ยุทธศาสตร์การพัฒนาระบบราชการส่วนท้องถิ่นในเขตจังหวัด

ยุทธศาสตร์การพัฒนาด้านการป้องกันบรรเทาสาธารณภัย

กลยุทธ์

แผนงาน: แผนงานการรักษาดูแลภายใน

ยุทธศาสตร์ที่ 5

หมุดหมายที่ 11

เป้าหมายที่ 13

ยุทธศาสตร์ที่ 2

ยุทธศาสตร์ที่ 6

งาน: งานป้องกันและบรรเทาสาธารณภัย การป้องกันอัคคีภัย

5 ยุทธศาสตร์ด้านการสร้างการเติบโตบนคุณภาพชีวิตที่เป็นมิตรกับสิ่งแวดล้อม.

11 ไทยสามารถลดความเสี่ยงและผลกระทบจากภัยธรรมชาติและการเปลี่ยนแปลงสภาพภูมิอากาศ

13) การรับมือการเปลี่ยนแปลงสภาพภูมิอากาศ

การพัฒนาการเกษตรยุคสมัยใหม่ ควบคู่กับการส่งเสริมและอนุรักษ์สิ่งแวดล้อม

การพัฒนาการป้องกันบรรเทาสาธารณภัย และการจัดการอนุวัชหรือภัยธรรมชาติและสิ่งแวดล้อมอย่างยั่งยืน

ที่	โครงการ	วัตถุประสงค์	เป้าหมาย (ผลผลิตโครงการ)	งบประมาณ					ตัวชี้วัด (KPI)	ผลที่คาดว่าจะได้รับ	หน่วยงานรับผิดชอบ
				2566	2567	2568	2569	2570			
1	โครงการฝึกอบรม อาสาสมัครท้องถิ่น ควบคุมไฟฟ้า	เพื่ออบรมให้ความรู้ เกี่ยวกับไฟฟ้า	ประชาชนในตำบล หมู่บ้านละ 20 คน	30,000.00	30,000.00	30,000.00	30,000.00	30,000.00	จำนวน 1 ครั้ง/ปี	สำนักปลัด อบจ. , สำนัก ปลัดเทศบาล, สำนักงาน ปลัด อบต.	
รวม				30,000.00	30,000.00	30,000.00	30,000.00	30,000.00			
รวมทั้งสิ้น				89,092,000.00	99,527,000.00	34,737,000.00	35,617,000.00	35,117,000.00			

รายละเอียดโครงการพัฒนา
ที่นำมาจากแผนพัฒนาหมู่บ้าน/แผนชุมชน แผนพัฒนาท้องถิ่น (แบบ ผ.02/1)
จังหวัดเลย อำเภอปากชม อบต.ห้วยพิชัย

ก. ยุทธศาสตร์ยุทธศาสตร์ชาติ 20 ปี
 ข. แผนพัฒนาเศรษฐกิจฯ ฉบับที่ 13
 ค. Sustainable Development Goals: SDGs
 ง. ยุทธศาสตร์จังหวัด
 จ. ยุทธศาสตร์การพัฒนาขององค์กรปกครองส่วนท้องถิ่นในเขตจังหวัด
 ยุทธศาสตร์การพัฒนาด้านสาธารณูปโภค สาธารณูปการ โครงสร้างพื้นฐาน
 กลยุทธ์ -

ยุทธศาสตร์ที่ 1
 หมายเหตุที่ 8
 เป้าหมายที่ 9
 ยุทธศาสตร์ที่ 4
 ยุทธศาสตร์ที่ 1

1. ยุทธศาสตร์ด้านความมั่นคง
 8-ไทยมีพื้นที่และเมืองอัจฉริยะที่นำอยู่ปลอดภัยเติบโตได้อย่างยั่งยืน
 9) อุตสาหกรรม นวัตกรรม โครงสร้างพื้นฐาน
 การพัฒนาคุณภาพชีวิตและความมั่นคงสู่ความยั่งยืน
 การพัฒนาระบบสาธารณูปโภค สาธารณูปการโครงสร้างพื้นฐาน และเทคโนโลยีสารสนเทศ

แผนงาน: แผนงานเคหะและชุมชน

งาน: งานไฟฟ้าและประปา-งานสถานที่ไฟฟ้าสาธารณะ

ที่	โครงการ	วัตถุประสงค์	เป้าหมาย (ผลผลิตโครงการ)	งบประมาณ					ตัวชี้วัด (KPI)	ผลที่คาดว่าจะได้รับ	หน่วยงานรับผิดชอบ
				2566	2567	2568	2569	2570			
1	ขยายเขตไฟฟ้าแรงต่ำเพื่อ การเกษตร	เพื่อขยายเขตไฟฟ้าให้ พื้นที่ทำกินทางการเกษตร	ขยายเขตระบบไฟฟ้า พื้นที่ทำกินทางการเกษตร (ระยะทางกำหนดตาม การไฟฟ้าส่วนภูมิภาค กำหนด)	200,000.00					ประชาชนร้อยละ 50 ของ หมู่บ้านได้ใช้ประโยชน์ จากโครงการนี้	-	สำนัก/กองช่าง, สำนัก ช่าง, กองโยธา, กอง ประปา
2	อุดหนุนโครงการขยาย เขตไฟฟ้า	เพื่อขยายเขตไฟฟ้าให้ พื้นที่ทำกินทางการเกษตร	ขยายเขตระบบไฟฟ้า พื้นที่ทำกินทางการเกษตร (ระยะทางกำหนดตาม การไฟฟ้าส่วนภูมิภาค กำหนด)	200,000.00	400,000.00				ประชาชนร้อยละ 50 ของ หมู่บ้านได้ใช้ประโยชน์ จากโครงการนี้	-	สำนัก/กองช่าง, สำนัก ช่าง, กองโยธา, กอง ประปา
3	อุดหนุนโครงการขยาย เขตไฟฟ้าแรงต่ำ ขยาย ส้วมที่บ้านหนองน้ำอ่าง	เพื่อขยายเขตไฟฟ้าแรงต่ำ ให้บ้านเรือนราษฎร	ขยายเขตระบบไฟฟ้าแรง ต่ำภายในหมู่บ้าน (ระยะทางกำหนดตาม การไฟฟ้าส่วนภูมิภาค กำหนด)	200,000.00					ประชาชนร้อยละ 50 ของ หมู่บ้านได้ใช้ประโยชน์ จากโครงการนี้	-	สำนัก/กองช่าง, สำนัก ช่าง, กองโยธา, กอง ประปา
4	อุดหนุนโครงการขยาย เขตไฟฟ้าแรงต่ำ ภายใน หมู่บ้าน หมู่ที่ 6	เพื่อขยายเขตไฟฟ้าแรงต่ำ ให้บ้านเรือนราษฎร	ขยายเขตระบบไฟฟ้าแรง ต่ำภายในหมู่บ้าน (ระยะทางกำหนดตาม การไฟฟ้าส่วนภูมิภาค กำหนด)	200,000.00					ประชาชนร้อยละ 50 ของ หมู่บ้านได้ใช้ประโยชน์ จากโครงการนี้	-	สำนัก/กองช่าง, สำนัก ช่าง, กองโยธา, กอง ประปา
5	อุดหนุนโครงการขยาย เขตไฟฟ้าแรงต่ำเพื่อ การเกษตร หมู่ที่ 8	เพื่อขยายเขตไฟฟ้าแรงต่ำ ให้บ้านเรือนราษฎร	ขยายเขตระบบไฟฟ้าแรง ต่ำภายในหมู่บ้าน (ระยะทางกำหนดตาม การไฟฟ้าส่วนภูมิภาค กำหนด)	200,000.00					ประชาชนร้อยละ 50 ของ หมู่บ้านได้ใช้ประโยชน์ จากโครงการนี้	-	สำนัก/กองช่าง, สำนัก ช่าง, กองโยธา, กอง ประปา

ที่	โครงการ	วัตถุประสงค์	เป้าหมาย (ผลผลิตโครงการ)	งบประมาณ					ตัวชี้วัด (KPI)	ผลที่คาดว่าจะได้รับ	หน่วยงานรับผิดชอบ	
				2566	2567	2568	2569	2570				
6	อุดหนุนโครงการขยาย เขตไฟฟ้าแรงต่ำภายใน หมู่บ้าน หมู่ที่ 10	เพื่อขยายเขตไฟฟ้าแรงต่ำ ให้บ้านเรือนราษฎร	ขยายเขตระบบไฟฟ้าแรง ต่ำภายในหมู่บ้าน (ระยะทางกำหนดตาม การไฟฟ้าส่วนภูมิภาค กำหนด)	200,000.00						ประชาชนร้อยละ 50 ของ หมู่บ้านได้ใช้ประโยชน์ จากโครงการนี้	-	สำนัก/กองช่าง, สำนัก ช่าง, กองโยธา, กอง ประปา
7	อุดหนุนโครงการขยาย เขตไฟฟ้าแรงต่ำภายใน หมู่บ้าน หมู่ที่ 5	เพื่อขยายเขตไฟฟ้าแรงต่ำ ให้บ้านเรือนราษฎร	ขยายเขตระบบไฟฟ้าแรง ต่ำภายในหมู่บ้าน (ระยะทางกำหนดตาม การไฟฟ้าส่วนภูมิภาค กำหนด)	200,000.00						ประชาชนร้อยละ 50 ของ หมู่บ้านได้ใช้ประโยชน์ จากโครงการนี้	-	สำนัก/กองช่าง, สำนัก ช่าง, กองโยธา, กอง ประปา
8	อุดหนุนโครงการขยาย เขตไฟฟ้าแรงต่ำภายใน หมู่บ้าน หมู่ที่ 7	เพื่อขยายเขตไฟฟ้าแรงต่ำ ให้บ้านเรือนราษฎร	ขยายเขตระบบไฟฟ้าแรง ต่ำภายในหมู่บ้าน (ระยะทางกำหนดตาม การไฟฟ้าส่วนภูมิภาค กำหนด)	200,000.00						ประชาชนร้อยละ 50 ของ หมู่บ้านได้ใช้ประโยชน์ จากโครงการนี้	-	สำนัก/กองช่าง, สำนัก ช่าง, กองโยธา, กอง ประปา
9	อุดหนุนโครงการขยาย เขตไฟฟ้าส่องสว่างใน หมู่บ้าน	เพื่อขยายเขตไฟฟ้าให้ บ้านเรือนราษฎร	ขยายเขตระบบไฟฟ้า ภายในหมู่บ้าน(ระยะทาง กำหนดตามการไฟฟ้าส่วน ภูมิภาคกำหนด)	200,000.00	200,000.00	200,000.00	200,000.00	200,000.00	200,000.00	ประชาชนร้อยละ 50 ของ หมู่บ้านได้ใช้ประโยชน์ จากโครงการนี้	-	สำนัก/กองช่าง, สำนัก ช่าง, กองโยธา, กอง ประปา
10	อุดหนุนโครงการขยาย เขตไฟฟ้าส่องสว่างภายใน หมู่บ้าน(คุ้มหาดเหล็ก)	เพื่อขยายเขตไฟฟ้าให้ บ้านเรือนราษฎร	ขยายเขตระบบไฟฟ้า ภายในหมู่บ้าน(ระยะทาง กำหนดตามการไฟฟ้าส่วน ภูมิภาคกำหนด)	200,000.00						ประชาชนร้อยละ 50 ของ หมู่บ้านได้ใช้ประโยชน์ จากโครงการนี้	-	สำนัก/กองช่าง, สำนัก ช่าง, กองโยธา, กอง ประปา
11	อุดหนุนโครงการขยาย เขตไฟฟ้าแสงสว่าง ขยาย หน้าโรงเรียน	เพื่อขยายเขตไฟฟ้าให้กับ ราษฎรในหมู่บ้าน	ขยายหน้าโรงเรียน (ระยะทางกำหนดตาม การไฟฟ้าส่วนภูมิภาค กำหนด)	200,000.00						ประชาชนร้อยละ 50 ของ หมู่บ้านได้ใช้ประโยชน์ จากโครงการนี้	-	สำนัก/กองช่าง, สำนัก ช่าง, กองโยธา, กอง ประปา
รวม				2,200,000.00	600,000.00	200,000.00	200,000.00	200,000.00				

ก. ยุทธศาสตร์ยุทธศาสตร์ชาติ 20 ปี
 ข. แผนพัฒนาเศรษฐกิจฯ ฉบับที่ 13
 ค. Sustainable Development Goals: SDGs
 ง. ยุทธศาสตร์จังหวัด

จ. ยุทธศาสตร์การพัฒนาขององค์การปกครองส่วนท้องถิ่นในเขตจังหวัด
 ยุทธศาสตร์การพัฒนาด้านสาธารณูปโภค สาธารณูปการ โครงสร้างพื้นฐาน
 กลยุทธ์ -

แผนงาน: แผนงานอุตสาหกรรมและการโยธา

ยุทธศาสตร์ที่ 1
 หมายเหตุที่ 8
 เป้าหมายที่ 9
 ยุทธศาสตร์ที่ 4
 ยุทธศาสตร์ที่ 1

งาน: งานก่อสร้าง-การก่อสร้าง ซ่อมแซม ปรับปรุง รื้อถอน สาธารณูปโภค สาธารณูปการ

1. ยุทธศาสตร์ด้านความมั่นคง
 8-ไทยมีพื้นที่และเมืองอัจฉริยะที่นำข้อมูลภัยพิบัติได้อย่างยั่งยืน
 9) อุตสาหกรรม นวัตกรรม โครงสร้างพื้นฐาน
 การพัฒนาคุณภาพชีวิตและความมั่นคงสู่ความยั่งยืน
 การพัฒนาระบบสาธารณูปโภค สาธารณูปการโครงสร้างพื้นฐาน และเทคโนโลยีสารสนเทศ

ที่	โครงการ	วัตถุประสงค์	เป้าหมาย (ผลผลิตโครงการ)	งบประมาณ					ตัวชี้วัด (KPI)	ผลที่คาดว่าจะได้รับ	หน่วยงานรับผิดชอบ
				2566	2567	2568	2569	2570			
1	โครงการก่อสร้างศาลา พักผ่อน หมู่ที่ 5	เพื่อให้ประชาชนได้มีที่พัก อาศัยในการทำกิจกรรม ต่างๆ	ขนาด กว้าง 12.00 เมตร ยาว 8.00 เมตร สูง 3.80 เมตร	250,000.00	250,000.00				ประชาชนร้อยละ 50 ได้ ใช้ประโยชน์ในโครงการนี้	-	สำนัก/กองช่าง, สำนัก ช่าง, กองโยธา, กอง ประปา
2	โครงการปรับปรุง ซ่อมแซมถนนเพื่อ การเกษตรหรือมวาท หมู่ที่ 7	เพื่อให้ประชาชนสัญจรไป มาสะดวกยิ่งขึ้น	ขนาด กว้าง 4.00 เมตร หนาเฉลี่ย 0.10 เมตรยาว 7,200.00 เมตร หรือมี พื้นที่ไม่น้อยกว่า 28,800.00 ตร.ม. พร้อม วางท่อ ขนาด ? 0.60 จำนวน 6 ท่อนและท่อ ขนาด ? 1.00 จำนวน 18 ท่อน	250,000.00	250,000.00				ประชาชนร้อยละ 50 ได้ ใช้ประโยชน์ในโครงการนี้	เพื่อให้ประชาชนสัญจรไป มาสะดวกยิ่งขึ้น	สำนัก/กองช่าง, สำนัก ช่าง, กองโยธา, กอง ประปา
3	โครงการก่อสร้างถนน คอนกรีตเสริมเหล็ก เพื่อ การเกษตร สายโนนต้อย หมู่ที่ 2	เพื่อให้ประชาชนสะดวก ในการเดินทาง	ขนาด กว้าง 4.00 เมตร ยาว 40.00 เมตร หนา เฉลี่ย 0.15 เมตร ไหล่ทาง ลูกรังกว้างข้างละ 0.50 เมตร หรือมีพื้นที่ผิว จราจรไม่น้อยกว่า 160.00 ตร.ม.	250,000.00	250,000.00				ประชาชนร้อยละ 50 ได้ ใช้ประโยชน์ในโครงการนี้	เพื่อให้ประชาชนสะดวก ในการเดินทาง	สำนัก/กองช่าง, สำนัก ช่าง, กองโยธา, กอง ประปา
4	โครงการก่อสร้างถนน คอนกรีตเสริมเหล็ก เพื่อ การเกษตร สายห้วยตา หมู่ที่ 7	เพื่อให้ประชาชนได้สัญจรไป มาสะดวกยิ่งขึ้น	ขนาด กว้าง 4.00 เมตร ยาว 100.00 เมตร หนา เฉลี่ย 0.15 เมตร หรือมี พื้นที่ไม่น้อยกว่า 400.00 ตร.ม.	500,000.00	500,000.00				ประชาชนร้อยละ 50 ได้ ใช้ประโยชน์ในโครงการนี้	เพื่อให้ประชาชนได้สัญจรไป มาสะดวกยิ่งขึ้น	สำนัก/กองช่าง, สำนัก ช่าง, กองโยธา, กอง ประปา
5	โครงการก่อสร้างถนน คอนกรีตเสริมเหล็ก เพื่อ การเกษตร สายน้ำอ่าง ช่างที่ 1 หมู่ที่ 8	เพื่อให้ประชาชนสัญจรไป มาสะดวกยิ่งขึ้น	ขนาด กว้าง 4.00 เมตร ยาว 30.00 เมตร หนา เฉลี่ย 0.15 เมตร หรือมี พื้นที่ไม่น้อยกว่า 120.00 ตร.ม.	250,000.00	250,000.00				ประชาชนร้อยละ 50 ได้ ใช้ประโยชน์ในโครงการนี้	เพื่อให้ประชาชนสัญจรไป มาสะดวกยิ่งขึ้น	สำนัก/กองช่าง, สำนัก ช่าง, กองโยธา, กอง ประปา

ที่	โครงการ	วัตถุประสงค์	เป้าหมาย (ผลผลิตโครงการ)	งบประมาณ					ตัวชี้วัด (KPI)	ผลที่คาดว่าจะได้รับ	หน่วยงานรับผิดชอบ
				2566	2567	2568	2569	2570			
6	โครงการก่อสร้างถนนคอนกรีตเสริมเหล็ก เพื่อการเกษตร สายน้ำอ่าง ช่วงที่ 2 หมู่ที่ 8	เพื่อให้ประชาชนสัญจรไปมาสะดวกยิ่งขึ้น	ขนาด กว้าง 4.00 เมตร ยาว 158.00 เมตร หนาเฉลี่ย 0.15 เมตร หรือมีพื้นที่ไม่น้อยกว่า 632.00 ตร.ม.	500,000.00	500,000.00				ประชาชนร้อยละ 50 ได้ใช้ประโยชน์ในโครงการนี้	เพื่อให้ประชาชนสัญจรไปมาสะดวกยิ่งขึ้น	สำนัก/กองช่าง, สำนักช่าง, กองโยธา, กองประปา
7	โครงการก่อสร้างถนนคอนกรีตเสริมเหล็ก ภายในหมู่บ้าน ขอยป่า ป่าส้ม หมู่ที่ 6	เพื่อให้ประชาชนสัญจรไปมาสะดวกยิ่งขึ้น	ขนาด กว้าง 4.00 เมตร ยาว 100.00 เมตร หนาเฉลี่ย 0.15 เมตร หรือมีพื้นที่ไม่น้อยกว่า 400.00 ตร.ม.	500,000.00	500,000.00				ประชาชนร้อยละ 50 ได้ใช้ประโยชน์ในโครงการนี้	เพื่อให้ประชาชนสัญจรไปมาสะดวกยิ่งขึ้น	สำนัก/กองช่าง, สำนักช่าง, กองโยธา, กองประปา
8	โครงการก่อสร้างถนนคอนกรีตเสริมเหล็ก ภายในหมู่บ้าน ขอยนายสังคม หมู่ที่ 6	เพื่อให้ประชาชนสัญจรไปมาได้สะดวกยิ่งขึ้น	ขนาด กว้าง 3.00 เมตร ยาว 34.00 เมตร หนาเฉลี่ย 0.15 เมตร หรือมีพื้นที่ไม่น้อยกว่า 102.00 ตร.ม.	250,000.00	250,000.00				ประชาชนร้อยละ 50 ได้ใช้ประโยชน์ในโครงการนี้	เพื่อให้ประชาชนสัญจรไปมาได้สะดวกยิ่งขึ้น	สำนัก/กองช่าง, สำนักช่าง, กองโยธา, กองประปา
9	โครงการก่อสร้างถนนคอนกรีตเสริมเหล็ก ภายในหมู่บ้าน ขอยวัดป่าปากห้วย หมู่ที่ 6	เพื่อประชาชนได้สัญจรไปสะดวกยิ่งขึ้น	ขนาด กว้าง 4.00 เมตร ยาว 80.00 เมตร หนาเฉลี่ย 0.15 เมตร หรือมีพื้นที่ไม่น้อยกว่า 320.00 ตร.ม.	250,000.00	250,000.00				ประชาชนร้อยละ 50 ได้ใช้ประโยชน์ในโครงการนี้	-	สำนัก/กองช่าง, สำนักช่าง, กองโยธา, กองประปา
10	โครงการก่อสร้างถนนคอนกรีตเสริมเหล็ก ภายในหมู่บ้าน สายหนองป่าตัว หมู่ที่ 9	เพื่อให้ประชาชนได้สัญจรไปมาสะดวกยิ่งขึ้น	ขนาด กว้าง 4.00 เมตร ยาว 110.00 เมตร หนาเฉลี่ย 0.15 เมตร หรือมีพื้นที่ไม่น้อยกว่า 440.00 ตร.ม.	500,000.00	500,000.00				ประชาชนร้อยละ 50 ได้ใช้ประโยชน์ในโครงการนี้	-	สำนัก/กองช่าง, สำนักช่าง, กองโยธา, กองประปา
11	โครงการก่อสร้างถนนคอนกรีตเสริมเหล็ก ภายในหมู่บ้าน สายห้วยเรียง หมู่ที่ 9	เพื่อให้ประชาชนมีการสัญจรไปมาสะดวกยิ่งขึ้น	ขนาด กว้าง 4.00 เมตร ยาว 110.00 เมตร หนาเฉลี่ย 0.15 เมตร หรือมีพื้นที่ไม่น้อยกว่า 440.00 ตร.ม.	500,000.00	500,000.00				ประชาชนร้อยละ 50 ได้ใช้ประโยชน์ในโครงการนี้	เพื่อให้ประชาชนมีการสัญจรไปมาสะดวกยิ่งขึ้น	สำนัก/กองช่าง, สำนักช่าง, กองโยธา, กองประปา
12	โครงการก่อสร้างรางระบายน้ำคอนกรีตเสริมเหล็ก ภายในหมู่บ้าน ขอยกำนันเก่า หมู่ที่ 4	เพื่อการระบายน้ำไม่เกิดการท่วมขัง	ขนาด กว้าง 0.50 เมตร ลึก 0.40 เมตร ยาว 65.00 เมตร	250,000.00	250,000.00				ประชาชนร้อยละ 50 ได้ใช้ประโยชน์ในโครงการนี้	เพื่อการระบายน้ำไม่เกิดการท่วมขัง	สำนัก/กองช่าง, สำนักช่าง, กองโยธา, กองประปา

ที่	โครงการ	วัตถุประสงค์	เป้าหมาย (ผลผลิตโครงการ)	งบประมาณ					ตัวชี้วัด (KPI)	ผลที่คาดว่าจะได้รับ	หน่วยงานรับผิดชอบ
				2566	2567	2568	2569	2570			
13	โครงการก่อสร้างวางระบายน้ำคอนกรีตเสริมเหล็กแบบมีฝาปิดแบบไม่มีฝาปิดภายในหมู่บ้านซอยหน้าวัดอินแปลง หมู่ที่ 8	ไม่เกิดการท่วมขังของน้ำ	มีฝาปิด ขนาด กว้าง 0.50 เมตร ลึก 0.40 เมตร ยาว 80.00 เมตร ไม่มีฝาปิด ขนาด กว้าง 0.70 เมตร ลึก 0.60 เมตร ยาว 26.00 เมตร	250,000.00	250,000.00				ประชาชนร้อยละ 50 ได้ใช้ประโยชน์ในโครงการนี้	ไม่เกิดการท่วมขังของน้ำ	สำนัก/กองช่าง, สำนักช่าง, กองโยธา, กองประปา
14	โครงการก่อสร้างท่อถังเก็บน้ำประปา หมู่ที่ 10	เพื่อเก็บน้ำไว้ใช้อุปโภค/บริโภค	ตามประมาณการที่ อบต. กำหนด	300,000.00	300,000.00				ประชาชนร้อยละ 50 ได้ใช้ประโยชน์ในโครงการนี้	-	สำนัก/กองช่าง, สำนักช่าง, กองโยธา, กองประปา
15	โครงการขุดเจาะบ่อน้ำบาดาลพร้อมเครื่องสูบน้ำ หมู่ที่ 7	เพื่อให้ประชาชนมีน้ำสำหรับอุปโภค/บริโภค	ตามประมาณการที่ อบต. กำหนด	250,000.00	250,000.00				ประชาชนร้อยละ 50 ได้ใช้ประโยชน์ในโครงการนี้	เพื่อให้ประชาชนมีน้ำสำหรับอุปโภค/บริโภค	สำนัก/กองช่าง, สำนักช่าง, กองโยธา, กองประปา
16	โครงการปรับปรุงซ่อมแซมถนนเพื่อการเกษตร หมู่ที่ 4	เพื่อให้ประชาชนมีเส้นทางคมนาคมสะดวกและปลอดภัยยิ่งขึ้น	ขนาด กว้าง 4.00 เมตร หนาเฉลี่ย 0.10 เมตรยาว 7,400.00 เมตร หรือมีพื้นที่ไม่น้อยกว่า 29,600.00 ตร.ม.	250,000.00	250,000.00				ประชาชนร้อยละ 50 ได้ใช้ประโยชน์ในโครงการนี้	เพื่อให้ประชาชนมีเส้นทางคมนาคมสะดวกและปลอดภัยยิ่งขึ้น	สำนัก/กองช่าง, สำนักช่าง, กองโยธา, กองประปา
17	โครงการปรับปรุงซ่อมแซมถนนเพื่อการเกษตรพร้อมวางท่อ หมู่ที่ 3	เพื่อให้ประชาชนมีเส้นทางสัญจรไปมาสะดวกและปลอดภัยยิ่งขึ้น	ขนาด กว้าง 4.00 เมตร หนาเฉลี่ย 0.10 เมตรยาว 9,400.00 เมตร หรือมีพื้นที่ไม่น้อยกว่า 37,600.00 ตร.ม. พร้อมวางท่อ ขนาด ? 0.40 จำนวน 12 ท่อน	500,000.00	500,000.00				ประชาชนร้อยละ 50 ได้ใช้ประโยชน์ในโครงการนี้	เพื่อให้ประชาชนมีเส้นทางสัญจรไปมาสะดวกและปลอดภัยยิ่งขึ้น	สำนัก/กองช่าง, สำนักช่าง, กองโยธา, กองประปา
18	โครงการวางท่อ คลส. พร้อมถนนน้ำล้นผ่านสายน้ำจะ หมู่ที่ 5	เพื่อให้ประชาชนสัญจรไปมาสะดวกยิ่งขึ้น	ขนาดผิวจราจร กว้าง 3.00 เมตร หนา 0.15 เมตร ระยะทางรวม 20.00 เมตร เทคโนโลยี ปากท่อหน้า, หลัง หนาเฉลี่ย 0.10 เมตร พร้อมวางท่อ คค. 0.40 เมตร จำนวน 12 ท่อน (2แถว)	250,000.00	250,000.00				ประชาชนร้อยละ 50 ได้ใช้ประโยชน์ในโครงการนี้	เพื่อให้ประชาชนสัญจรไปมาสะดวกยิ่งขึ้น	สำนัก/กองช่าง, สำนักช่าง, กองโยธา, กองประปา
19	ก่อสร้าง ถนน คลส.เพื่อการเกษตร สายห้วยทับช้าง สายห้วยตาด สายห้วยลึก สายหาดเหล็ก	เพื่อให้ประชาชนมีเส้นทางคมนาคมปลอดภัยมากยิ่งขึ้น	ขนาดกว้าง 4 เมตร ยาว 15 ซม. (ตามแบบที่ อบต. กำหนด)	200,000.00					ประชาชนร้อยละ 50 ของหมู่บ้านได้ใช้ประโยชน์จากโครงการนี้	-	สำนัก/กองช่าง, สำนักช่าง, กองโยธา, กองประปา

ที่	โครงการ	วัตถุประสงค์	เป้าหมาย (ผลผลิตโครงการ)	งบประมาณ					ตัวชี้วัด (KPI)	ผลที่คาดว่าจะได้รับ	หน่วยงานรับผิดชอบ
				2566	2567	2568	2569	2570			
20	ก่อสร้างเขื่อนป้องกันตลิ่ง บ้านโนนสวรรค์ หมู่ 8	เพื่อป้องกันน้ำเอ่อล้นและ กักเก็บน้ำไว้ในฤดูแล้ง	ต่อจากเขื่อนที่มีอยู่แล้วถึง บ้านห้วยทับข้างหมู่ที่ 7	1,000,000.00	1,000,000.00	1,000,000.00	1,000,000.00	1,000,000.00	ประชาชนร้อยละ 50 ของ หมู่บ้านได้ใช้ประโยชน์ จากโครงการนี้	-	สำนักปลัด อบจ., สำนัก ปลัดเทศบาล, สำนักงาน ปลัด อบต.
21	ก่อสร้างถนน คสล. รอบ ศาลาวิบูลย์พรานง	เพื่อให้ประชาชนมี เส้นทางคมนาคม ปลอดภัยมากยิ่งขึ้น	ขนาดกว้าง 4 เมตร ยาว เมตร หนา 15 ซม. (ตามแบบที่ อบต.กำหนด)	200,000.00					ประชาชนร้อยละ 50 ของ หมู่บ้านได้ใช้ประโยชน์ จากโครงการนี้	-	สำนัก/กองช่าง, สำนัก ช่าง, กองโยธา, กอง ประปา
22	ก่อสร้างถนน คสล. บริเวณแหล่งท่องเที่ยว	เพื่อให้ประชาชนมี เส้นทางคมนาคม ปลอดภัยมากยิ่งขึ้น	ระยะทางไม่น้อยกว่า 700 เมตร	1,000,000.00	1,000,000.00	1,000,000.00	1,000,000.00	1,000,000.00	ประชาชนร้อยละ 50 ของ หมู่บ้านได้ใช้ประโยชน์ จากโครงการนี้	-	สำนักปลัด อบจ., สำนัก ปลัดเทศบาล, สำนักงาน ปลัด อบต.
23	ก่อสร้างถนน คสล.เพื่อ การเกษตร (สายอุสมุมติ)	เพื่อให้ประชาชนมี เส้นทางคมนาคม ปลอดภัยมากยิ่งขึ้น	ขนาดกว้าง 4 เมตร ยาว เมตร หนา 15 ซม. (ตามแบบที่ อบต.กำหนด)	200,000.00					ประชาชนร้อยละ 50 ของ หมู่บ้านได้ใช้ประโยชน์ จากโครงการนี้	-	สำนัก/กองช่าง, สำนัก ช่าง, กองโยธา, กอง ประปา
24	ก่อสร้างถนน คสล.เพื่อ การเกษตร สายห้วยเรียง	เพื่อให้ประชาชนมี เส้นทางคมนาคม ปลอดภัยมากยิ่งขึ้น	ขนาดกว้าง 4 เมตร ยาว เมตร หนา 15 ซม. (ตามแบบที่ อบต.กำหนด)	200,000.00					ประชาชนร้อยละ 50 ของ หมู่บ้านได้ใช้ประโยชน์ จากโครงการนี้	-	สำนัก/กองช่าง, สำนัก ช่าง, กองโยธา, กอง ประปา
25	ก่อสร้างถนน คสล.ภายใน หมู่บ้าน คุ่มอ้อมดับ ซอย 1 ซอย 2	เพื่อให้ประชาชนมี เส้นทางคมนาคม ปลอดภัยมากยิ่งขึ้น	ขนาดกว้าง 4 เมตร ยาว เมตร หนา 15 ซม. (ตามแบบที่ อบต.กำหนด)	200,000.00					ประชาชนร้อยละ 50 ของ หมู่บ้านได้ใช้ประโยชน์ จากโครงการนี้	-	สำนัก/กองช่าง, สำนัก ช่าง, กองโยธา, กอง ประปา
26	ก่อสร้างถนนน้ำล้นไหล ผ่าน บ้านห้วยทับข้าง หมู่ 7	เพื่อให้ประชาชนมี เส้นทางคมนาคม ปลอดภัยมากยิ่งขึ้น	ขนาดกว้าง 4 เมตร ยาว เมตร หนา 15 ซม.	1,000,000.00					ประชาชนร้อยละ 50 ของ หมู่บ้านได้ใช้ประโยชน์ จากโครงการนี้	-	สำนักปลัด อบจ., สำนัก ปลัดเทศบาล, สำนักงาน ปลัด อบต.
27	ก่อสร้างถนนน้ำล้นไหล ผ่าน สายห้วยหินขาว	เพื่อให้ประชาชนมี เส้นทางคมนาคม ปลอดภัยมากยิ่งขึ้น	ขนาดกว้าง 4 เมตร ยาว เมตร หนา 15 ซม. (ตามแบบที่ อบต.กำหนด)	200,000.00					ประชาชนร้อยละ 50 ของ หมู่บ้านได้ใช้ประโยชน์ จากโครงการนี้	-	สำนัก/กองช่าง, สำนัก ช่าง, กองโยธา, กอง ประปา
28	ก่อสร้างที่กักเก็บน้ำขนาดเล็ก พร้อมท่อส่งน้ำ บ้าน ใหม่พัฒนาหมู่ 10	เพื่อให้ประชาชนมีแหล่ง น้ำไว้ใช้ในการเกษตร	ภายในหมู่บ้าน	1,000,000.00					ครัวเรือนมีน้ำใช้อุปโภค บริโภคมากขึ้น	-	สำนักปลัด อบจ., สำนัก ปลัดเทศบาล, สำนักงาน ปลัด อบต.
29	ก่อสร้างบล็อกคอนเวียร์	เพื่อให้ประชาชนมี เส้นทางคมนาคม ปลอดภัยมากยิ่งขึ้น	(ตามแบบที่กองช่าง กำหนด)	200,000.00					ประชาชนร้อยละ 50 ของ หมู่บ้านได้ใช้ประโยชน์ จากโครงการนี้	-	สำนัก/กองช่าง, สำนัก ช่าง, กองโยธา, กอง ประปา

ที่	โครงการ	วัตถุประสงค์	เป้าหมาย (ผลผลิตโครงการ)	งบประมาณ					ตัวชี้วัด (KPI)	ผลที่คาดว่าจะได้รับ	หน่วยงานรับผิดชอบ	
				2566	2567	2568	2569	2570				
30	ก่อสร้างบล็อกคอนเวียร์บ้านโนนสวรรค์ หมู่ 8	เพื่อให้ประชาชนมีเส้นทางคมนาคมปลอดภัยมากยิ่งขึ้น	ขนาดกว้าง 1.8 จำนวน 4 ช่อง ยาว 8 เมตร ลำห้วยอ่าง	1,000,000.00						ประชาชนร้อยละ 50 ของหมู่บ้านได้ใช้ประโยชน์จากโครงการนี้	-	สำนักปลัด อบจ., สำนักปลัดเทศบาล, สำนักงานปลัด อบต.
31	ก่อสร้างบล็อกคอนเวียร์บ้านห้วยทับข้าง หมู่ที่ 7	เพื่อให้ประชาชนมีเส้นทางคมนาคมปลอดภัยมากยิ่งขึ้น	(ตามแบบที่ อบต. กำหนด)	200,000.00						ประชาชนร้อยละ 50 ของหมู่บ้านได้ใช้ประโยชน์จากโครงการนี้	-	สำนัก/กองช่าง, สำนักช่าง, กองโยธา, กองประปา
32	ก่อสร้างบล็อกคอนเวียร์บ้านห้วยหินขาว หมู่ที่ 2	เพื่อให้ประชาชนมีเส้นทางคมนาคมปลอดภัยมากยิ่งขึ้น	(ตามแบบที่ อบต. กำหนด)	200,000.00						ประชาชนร้อยละ 50 ของหมู่บ้านได้ใช้ประโยชน์จากโครงการนี้	-	สำนัก/กองช่าง, สำนักช่าง, กองโยธา, กองประปา
33	ก่อสร้างประปาหลวง (สถานสาธารณะ)	เพื่อให้ประชาชนมีน้ำใช้อุปโภค/บริโภค	ภายในหมู่บ้าน	200,000.00						จำนวนครัวเรือนที่มีน้ำสำหรับอุปโภค/บริโภค	-	สำนัก/กองช่าง, สำนักช่าง, กองโยธา, กองประปา
34	ก่อสร้างฝายแม้วลำห้วย	เพื่อให้ประชาชนมีน้ำใช้อุปโภค/บริโภค	ตามแบบที่ อบต.กำหนด	200,000.00						ประชาชนร้อยละ 50 ของหมู่บ้านได้ใช้ประโยชน์จากโครงการนี้	-	สำนัก/กองช่าง, สำนักช่าง, กองโยธา, กองประปา
35	ก่อสร้างรางระบายน้ำคสล.ซอยริมหวาง	เพื่อระบายน้ำออกจากหมู่บ้าน	ขนาดกว้าง เมตร ยาว เมตร หนา ซม. (ตามแบบที่ อบต.กำหนด)	200,000.00						ร้อยละ 50 ของพื้นที่มีการระบายน้ำได้ดี	-	สำนัก/กองช่าง, สำนักช่าง, กองโยธา, กองประปา
36	ก่อสร้างรางระบายน้ำในชุมชน บ้านโนนสว่าง หมู่ 9	เพื่อระบายน้ำออกจากหมู่บ้าน	ตามขอบทางหลวงชนบท	1,000,000.00						ร้อยละ 50 ของพื้นที่มีการระบายน้ำได้ดี	-	สำนักปลัด อบจ., สำนักปลัดเทศบาล, สำนักงานปลัด อบต.
37	ก่อสร้างรางระบายน้ำบ้านโป่งสำราญ หมู่ 6 (ทางหลวงชนบท)	เพื่อระบายน้ำออกจากหมู่บ้าน	ริมถนนทั้งสองข้างทางหลวงชนบท	1,000,000.00						ร้อยละ 50 ของพื้นที่มีการระบายน้ำได้ดี	-	สำนัก/กองช่าง, สำนักช่าง, กองโยธา, กองประปา
38	ก่อสร้างรางระบายน้ำภายในหมู่บ้าน	เพื่อระบายน้ำออกจากหมู่บ้าน	ขนาดกว้าง เมตร ยาว เมตร หนา ซม. (ตามแบบที่ อบต.กำหนด)	200,000.00						ร้อยละ 50 ของพื้นที่มีการระบายน้ำได้ดี	-	สำนัก/กองช่าง, สำนักช่าง, กองโยธา, กองประปา
39	ก่อสร้างรางระบายน้ำภายในหมู่บ้าน	เพื่อระบายน้ำออกจากหมู่บ้าน	ขนาดกว้าง เมตร ยาว เมตร หนา ซม. (ตามแบบที่ อบต.กำหนด)	200,000.00	200,000.00					ร้อยละ 50 ของพื้นที่มีการระบายน้ำได้ดี	-	สำนัก/กองช่าง, สำนักช่าง, กองโยธา, กองประปา
40	ก่อสร้างรางระบายน้ำภายในหมู่บ้าน	เพื่อระบายน้ำออกจากหมู่บ้าน	ขนาดกว้าง เมตร ยาว เมตร หนา ซม. (ตามแบบที่ อบต.กำหนด)	200,000.00	200,000.00					ร้อยละ 50 ของพื้นที่มีการระบายน้ำได้ดี	-	สำนัก/กองช่าง, สำนักช่าง, กองโยธา, กองประปา

ที่	โครงการ	วัตถุประสงค์	เป้าหมาย (ผลผลิตโครงการ)	งบประมาณ					ตัวชี้วัด (KPI)	ผลที่คาดว่าจะได้รับ	หน่วยงานรับผิดชอบ	
				2566	2567	2568	2569	2570				
41	ก่อสร้างวางระบายน้ำภายในหมู่บ้าน คสล. บ้านห้วยทับช้าง หมู่ 7 (แบบผ่าปิด) คู่มือบ้านโนนคู่มุสาธารณะ ซอยผู้ใหญ่บ้าน	เพื่อระบายน้ำออกจากหมู่บ้าน	ขนาดกว้าง เมตร ยาว เมตร หนา ซม. (ตามแบบที่ อบต.กำหนด)	200,000.00						ร้อยละ 50 ของพื้นที่มีการระบายน้ำได้ดี	-	สำนัก/กองช่าง, สำนักช่าง, กองโยธา, กองประปา
42	ก่อสร้างศาลาประชาคม	ประชาชนได้มีที่พักอาศัยในการทำกิจกรรมต่างๆ	จำนวน 1 หลัง(ตามแบบที่ อบต.กำหนด)	200,000.00	200,000.00					จำนวนผู้มาใช้บริการ/ครั้ง	-	สำนัก/กองช่าง, สำนักช่าง, กองโยธา, กองประปา
43	ก่อสร้างศาลาประชาคม	ประชาชนได้มีที่พักอาศัยในการทำกิจกรรมต่างๆ	(ตามแบบที่ อบต.กำหนด)	200,000.00	200,000.00					จำนวนผู้มาใช้บริการ/ครั้ง	-	สำนัก/กองช่าง, สำนักช่าง, กองโยธา, กองประปา
44	ก่อสร้างศาลาประชาคมหมู่บ้าน	ประชาชนได้มีที่พักอาศัยในการทำกิจกรรมต่างๆ	จำนวน 1 หลัง(ตามแบบที่ อบต.กำหนด)	200,000.00						ความพึงพอใจของประชาชน	-	สำนัก/กองช่าง, สำนักช่าง, กองโยธา, กองประปา
45	ก่อสร้างศูนย์พัฒนาเด็กเล็ก	เพื่อรวบรวมเด็กเล็กเข้าสู่ชุมชนอย่างทั่วถึง	จำนวน 1 หลัง	2,500,000.00						จำนวนเด็กนักเรียน	-	สำนักปลัด อบจ., สำนักปลัดเทศบาล, สำนักงานปลัด อบต.
46	ก่อสร้างสนามกีฬาภายในหมู่บ้าน	ประชาชนได้มีที่ออกกำลังกายและสร้างความสามัคคีในชุมชน	(ตามแบบที่ อบต.กำหนด)	200,000.00						สัดส่วนการใช้ลานกีฬาของประชาชน/วัน	-	สำนัก/กองช่าง, สำนักช่าง, กองโยธา, กองประปา
47	ก่อสร้างสะพาน คสล.ข้ามลำห้วยหงาว บ้านโป่งสำราญ หมู่ 6	เพื่อให้ประชาชนมีเส้นทางคมนาคมปลอดภัยมากยิ่งขึ้น	ขนาดกว้าง 6 เมตร ยาว 40 เมตร (ตามแบบกรมชลประทานกำหนด)	1,000,000.00						ประชาชนร้อยละ 50 ของหมู่บ้านได้ใช้ประโยชน์จากโครงการนี้	-	สำนัก/กองยุทธศาสตร์และงบประมาณ, สำนักนโยบายและแผน, กองวิชาการและแผนงาน
48	ก่อสร้างสะพานข้ามลำห้วยเชื่อมรอยต่อเขื่อนป้องกันตลิ่ง หมู่ 4 และหมู่ที่ 8	เพื่อให้ประชาชนมีเส้นทางคมนาคมปลอดภัยมากยิ่งขึ้น	ขนาดกว้าง 4 เมตร ยาว 30 เมตร	1,000,000.00	1,500,000.00	1,500,000.00	1,500,000.00	1,500,000.00		ประชาชนร้อยละ 50 ของหมู่บ้านได้ใช้ประโยชน์จากโครงการนี้	-	สำนักปลัด อบจ., สำนักปลัดเทศบาล, สำนักงานปลัด อบต.
49	ขยายเขตประปาส่วนภูมิภาค บ้านห้วยทับช้าง หมู่ 7	เพื่อให้ประชาชนมีน้ำใช้อุปโภค/บริโภค	ภายในหมู่บ้าน (ตามแบบการประปาส่วนภูมิภาคกำหนด)	1,000,000.00						จำนวนครัวเรือนที่มีน้ำสำหรับอุปโภค/บริโภค	-	สำนัก/กองยุทธศาสตร์และงบประมาณ, สำนักนโยบายและแผน, กองวิชาการและแผนงาน
50	ขยายเสียงตามสายภายในหมู่บ้าน	ประชาชนได้รับข้อมูลข่าวสารได้อย่างชัดเจนและต่อเนื่อง	ครอบคลุมทุกพื้นที่ (ตามแบบที่ อบต.กำหนด)	200,000.00						ร้อยละ 50 ประชาชนได้รับข่าวสารชัดเจนมากขึ้น	-	สำนัก/กองช่าง, สำนักช่าง, กองโยธา, กองประปา

ที่	โครงการ	วัตถุประสงค์	เป้าหมาย (ผลผลิตโครงการ)	งบประมาณ					ตัวชี้วัด (KPI)	ผลที่คาดว่าจะได้รับ	หน่วยงานรับผิดชอบ
				2566	2567	2568	2569	2570			
51	ชุดเจาะบ่อน้ำบาดาลพร้อมโซล่าเซลล์	เพื่อให้ประชาชนมีน้ำใช้อุปโภค/บริโภค	จำนวน 2 บ่อ ในพื้นที่ที่มีเอกสารสิทธิ์ (ตามแบบขออนุญาตขุดบ่อน้ำกำหนด)	200,000.00					จำนวนครัวเรือนที่มีน้ำสำหรับอุปโภค/บริโภค	-	สำนัก/กองช่าง, สำนักช่าง, กองโยธา, กองประปา
52	ชุดเจาะบ่อน้ำบาดาลพร้อมติดตั้งเครื่องสูบน้ำโซล่าเซลล์	เพื่อให้ประชาชนมีน้ำใช้อุปโภค/บริโภค	จำนวน 2 บ่อ ในพื้นที่ที่มีเอกสารสิทธิ์ (ตามแบบขออนุญาตขุดบ่อน้ำกำหนด)	200,000.00					จำนวนครัวเรือนที่มีน้ำสำหรับอุปโภค/บริโภค	-	สำนัก/กองช่าง, สำนักช่าง, กองโยธา, กองประปา
53	ชุดเจาะบ่อน้ำบาดาลพร้อมท่อ	เพื่อให้ประชาชนมีน้ำใช้อุปโภค/บริโภค	จำนวน 2 บ่อ ในพื้นที่ที่มีเอกสารสิทธิ์ (ตามแบบขออนุญาตขุดบ่อน้ำกำหนด)	200,000.00					จำนวนครัวเรือนที่มีน้ำสำหรับอุปโภค/บริโภค	-	สำนัก/กองช่าง, สำนักช่าง, กองโยธา, กองประปา
54	ชุดเจาะบ่อน้ำบาดาลพร้อมเครื่องสูบน้ำ	เพื่อให้ประชาชนมีน้ำใช้อุปโภค/บริโภค	จำนวน 2 บ่อ ในพื้นที่ที่มีเอกสารสิทธิ์ (ตามแบบขออนุญาตขุดบ่อน้ำกำหนด)	200,000.00					จำนวนครัวเรือนที่มีน้ำสำหรับอุปโภค/บริโภค	-	สำนัก/กองช่าง, สำนักช่าง, กองโยธา, กองประปา
55	ชุดลอกลำห้วย	เพื่อให้ประชาชนมีแหล่งน้ำไว้ใช้ในการเกษตร	ชุดลอกลำห้วยขนาดกว้างเมตร ยาว เมตร ลึก เมตร เฉลี่ย เมตร ตามแปลงที่ อบต.กำหนด	200,000.00					จำนวนครัวเรือนที่มีน้ำใช้อุปโภค/บริโภคมากขึ้น	-	สำนัก/กองช่าง, สำนักช่าง, กองโยธา, กองประปา
56	ชุดลอกลำห้วย ลำห้วยยาว	เพื่อให้ประชาชนมีแหล่งน้ำไว้ใช้ในการเกษตร	ชุดลอกลำห้วยขนาดกว้างเมตร ยาว เมตร ลึก เมตร เฉลี่ย เมตร ตามแปลงที่ อบต.กำหนด	200,000.00					จำนวนครัวเรือนที่มีน้ำใช้อุปโภค/บริโภคมากขึ้น	-	สำนัก/กองช่าง, สำนักช่าง, กองโยธา, กองประปา
57	ชุดลอกลำห้วยเพื่อแก้ปัญหาภัยแล้ง (ห้วยยาว, ห้วยเวียง)	เพื่อให้ประชาชนมีแหล่งน้ำไว้ใช้ในการเกษตร	ชุดลอกลำห้วยขนาดกว้างเมตร ยาว เมตร ลึก เมตร เฉลี่ย เมตร ตามแปลงที่ อบต.กำหนด	200,000.00					จำนวนครัวเรือนที่มีน้ำใช้อุปโภค/บริโภคมากขึ้น	-	สำนัก/กองช่าง, สำนักช่าง, กองโยธา, กองประปา
58	ชุดลอกลำห้วยห้วยยาว	เพื่อให้ประชาชนมีแหล่งน้ำไว้ใช้ในการเกษตร	ชุดลอกลำห้วยขนาดกว้างเมตร ยาว เมตร ลึก เมตร เฉลี่ย เมตร ตามแปลงที่ อบต.กำหนด	200,000.00					จำนวนครัวเรือนที่มีน้ำใช้อุปโภค/บริโภคมากขึ้น	-	สำนัก/กองช่าง, สำนักช่าง, กองโยธา, กองประปา

ที่	โครงการ	วัตถุประสงค์	เป้าหมาย (ผลผลิตโครงการ)	งบประมาณ					ตัวชี้วัด (KPI)	ผลที่คาดว่าจะได้รับ	หน่วยงานรับผิดชอบ	
				2566	2567	2568	2569	2570				
59	โครงการก่อสร้างถนน คสล.ภายในหมู่บ้านพร้อม ถมดิน(คุ้มได้)	เพื่อให้ประชาชนมี เส้นทางคมนาคม ปลอดภัยมากยิ่งขึ้น	ขนาดกว้าง 4 เมตร ยาว เมตร หนา 15 ซม. (ตามแบบที่ อบต.กำหนด)	200,000.00						ประชาชนร้อยละ 50 ของ หมู่บ้านได้ใช้ประโยชน์ จากโครงการนี้	-	สำนัก/กองช่าง, สำนัก ช่าง, กองโยธา, กอง ประปา
60	โครงการก่อสร้างถนน คอนกรีตเสริมเหล็ก ภายในหมู่บ้าน ซอยบ้าน พ้อแดง หมู่ที่ 2	ได้มีเส้นทางคมนาคม สะดวกยิ่งขึ้น	ขนาด กว้าง 4.00 เมตร ยาว 17.00 เมตร หนา เฉลี่ย 0.15 เมตร ไหล่ทาง ลูกรังกว้างข้างละ 0.50 เมตร หรือมีพื้นที่ผิว จราจรไม่น้อยกว่า 68.00 ตร.ม.	250,000.00	250,000.00					ประชาชนร้อยละ 50 ได้ ใช้ประโยชน์ในโครงการนี้	ประชาชนมีความสะดวก ในการสัญจรไปมา	สำนัก/กองช่าง, สำนัก ช่าง, กองโยธา, กอง ประปา
61	โครงการก่อสร้างถนน คอนกรีตเสริมเหล็ก ภายในหมู่บ้าน ซอย สถาพร หมู่ที่ 2	เพื่อให้ผู้สัญจรไปมา สะดวกและปลอดภัย	ขนาด กว้าง 4.00 เมตร ยาว 41.00 เมตร หนา เฉลี่ย 0.15 เมตร ไหล่ทาง ลูกรังกว้างข้างละ 0.50 เมตร หรือมีพื้นที่ผิว จราจรไม่น้อยกว่า 164.00 ตร.ม.	500,000.00	250,000.00					ประชาชนร้อยละ 50 ได้ ใช้ประโยชน์ในโครงการนี้	ประชาชนได้รับการ บริการสาธารณะที่มี คุณภาพ	สำนัก/กองช่าง, สำนัก ช่าง, กองโยธา, กอง ประปา
62	โครงการก่อสร้างถนน คอนกรีตเสริมเหล็กเพื่อ การเกษตร สายห้วยชัย เหนือ,ห้วยใต้เดือน,ห้วย บวม	เพื่อให้ประชาชนมี เส้นทางคมนาคม ปลอดภัยมากยิ่งขึ้น	ขนาดกว้าง 4 เมตร ยาว เมตร หนา 15 ซม. (ตามแบบที่ อบต. กำหนด)	200,000.00						ประชาชนร้อยละ 50 ของ หมู่บ้านได้ใช้ประโยชน์ จากโครงการนี้	-	สำนัก/กองช่าง, สำนัก ช่าง, กองโยธา, กอง ประปา
63	โครงการก่อสร้างถนน คอนกรีตเสริมเหล็ก ภายในหมู่บ้าน	เพื่อให้ประชาชนมี เส้นทางคมนาคม ปลอดภัยมากยิ่งขึ้น	ขนาดกว้าง 4 เมตร ยาว เมตร หนา 15 ซม. (ตามแบบที่ อบต. กำหนด)	200,000.00	200,000.00	200,000.00	200,000.00	200,000.00		ประชาชนร้อยละ 50 ของ หมู่บ้านได้ใช้ประโยชน์ จากโครงการนี้	-	สำนัก/กองช่าง, สำนัก ช่าง, กองโยธา, กอง ประปา
64	โครงการก่อสร้างถนนน้ำ ล้นผ่าน	เพื่อให้ประชาชนมี เส้นทางคมนาคม ปลอดภัยมากยิ่งขึ้น	ขนาดกว้าง 4 เมตร ยาว เมตร หนา 15 ซม. (ตามแบบที่ อบต. กำหนด)	200,000.00						ประชาชนร้อยละ 50 ของ หมู่บ้านได้ใช้ประโยชน์ จากโครงการนี้	-	สำนัก/กองช่าง, สำนัก ช่าง, กองโยธา, กอง ประปา
65	โครงการก่อสร้างถนน ลูกรังเพื่อการเกษตร	เพื่อให้ประชาชนมี เส้นทางคมนาคม ปลอดภัยมากยิ่งขึ้น	ขนาดกว้าง 4 เมตร ยาว เมตร หนา 15 ซม. (ตามแบบที่ อบต.กำหนด)	200,000.00						ประชาชนร้อยละ 50 ของ หมู่บ้านได้ใช้ประโยชน์ จากโครงการนี้	-	สำนัก/กองช่าง, สำนัก ช่าง, กองโยธา, กอง ประปา

ที่	โครงการ	วัตถุประสงค์	เป้าหมาย (ผลผลิตโครงการ)	งบประมาณ					ตัวชี้วัด (KPI)	ผลที่คาดว่าจะได้รับ	หน่วยงานรับผิดชอบ
				2566	2567	2568	2569	2570			
66	โครงการก่อสร้างวางระบบน้ำ คสล.แบบมีฝาปิด ภายในหมู่บ้าน	เพื่อระบายน้ำออกจากหมู่บ้าน	ขนาดกว้าง เมตร ยาว เมตร หน้า ซม. (ตามแบบที่ อบต.กำหนด)	200,000.00	200,000.00				ร้อยละ 50 ของพื้นที่ที่มีการระบายน้ำได้ดี	-	สำนัก/กองช่าง, สำนักช่าง, กองโยธา, กองประปา
67	โครงการก่อสร้างวางระบบน้ำ คสล.แบบมีฝาปิด หมู่ที่ 10	เพื่อระบายน้ำออกจากหมู่บ้าน	ขนาดกว้าง 0.50 เมตร ยาว 75.00 เมตร หน้า 0.40 เมตร (ตามแบบที่ อบต. กำหนด)	200,000.00	500,000.00				ร้อยละ 50 ของพื้นที่ที่มีการระบายน้ำได้ดี	-	สำนัก/กองช่าง, สำนักช่าง, กองโยธา, กองประปา
68	โครงการก่อสร้างวางระบบน้ำ คสล.แบบมีฝาปิดภายในหมู่บ้าน	เพื่อระบายน้ำออกจากหมู่บ้าน	ขนาดกว้าง เมตร ยาว เมตร หน้า ซม. (ตามแบบที่ อบต.กำหนด)	200,000.00					ร้อยละ 50 ของพื้นที่ที่มีการระบายน้ำได้ดี	-	สำนัก/กองช่าง, สำนักช่าง, กองโยธา, กองประปา
69	โครงการก่อสร้างวางระบบน้ำคอนกรีตเสริมเหล็กแบบมีฝาปิด ภายในหมู่บ้าน หมู่ที่ 1	เพื่อป้องกันน้ำท่วมขัง	ขนาด กว้าง 0.50 เมตร ลึก 0.40 เมตร ยาว 110.00 เมตร	500,000.00	500,000.00				-	ไม่เกิดการท่วมขังของน้ำ	สำนัก/กองช่าง, สำนักช่าง, กองโยธา, กองประปา
70	โครงการก่อสร้างศาลาอาบกิจ หมู่ 1, 6, 9	ประชาชนได้มีที่พักอาศัย ในการทำกิจกรรมต่างๆ	(ตามแบบที่ อบต. กำหนด)	200,000.00	200,000.00	200,000.00	200,000.00	200,000.00	จำนวนผู้มาใช้บริการ/ครั้ง	-	สำนัก/กองช่าง, สำนักช่าง, กองโยธา, กองประปา
71	โครงการกั้นดิ่งพัง ลำห้วยหวาง	ประชาชนมีความปลอดภัยยิ่งขึ้น	(ตามแบบที่อบต.กำหนด) ยาว 200 เมตร	200,000.00					ดิ่งน้ำมีความแข็งแรงยิ่งขึ้น	-	สำนัก/กองช่าง, สำนักช่าง, กองโยธา, กองประปา
72	โครงการชุดเจาะบ่อบาดาลพร้อมติดตั้งเครื่องสูบน้ำด้วยไฟฟ้า หมู่ที่ 9	เพื่อให้ประชาชนมีน้ำใช้อุปโภค/บริโภค	จำนวน 2 บ่อ ในพื้นที่ที่มีเอกสารสิทธิ์ (ตามแบบของกรมทรัพยากรน้ำกำหนด)	200,000.00					จำนวนครัวเรือนที่มีน้ำสำหรับอุปโภค/บริโภค	-	สำนัก/กองช่าง, สำนักช่าง, กองโยธา, กองประปา
73	โครงการชุดเจาะบ่อบาดาลพร้อมติดตั้งเครื่องสูบน้ำด้วยไฟฟ้า หมู่ที่ 7	เพื่อให้ประชาชนมีน้ำใช้อุปโภค/บริโภค	ขนาดบ่อ ศก.6 นิ้ว เครื่องสูบน้ำแบบจุ่มน้ำ(ซัมเมิส) ขนาด 2 HP จำนวน 1 ชุด (รายละเอียดตามแบบที่ อบต.กำหนด)	200,000.00					จำนวนครัวเรือนที่มีน้ำสำหรับอุปโภค/บริโภค	-	สำนัก/กองช่าง, สำนักช่าง, กองโยธา, กองประปา

ที่	โครงการ	วัตถุประสงค์	เป้าหมาย (ผลผลิตโครงการ)	งบประมาณ					ตัวชี้วัด (KPI)	ผลที่คาดว่าจะได้รับ	หน่วยงานรับผิดชอบ	
				2566	2567	2568	2569	2570				
74	โครงการขุดลอกลำห้วย สายห้วยหินลาด,ห้วยหิน ขาว,ห้วยหงาว	เพื่อให้ประชาชนมีแหล่ง น้ำไว้ใช้ในการเกษตร	ขุดลอกลำห้วยขนาดกว้าง เมตร ยาว เมตร ลึก เฉลี่ย เมตร (ตาม แบบที่ อบต. กำหนด)	200,000.00						จำนวนครัวเรือนมีน้ำใช้ อุปโภคบริโภคมากขึ้น	-	สำนัก/กองช่าง, สำนัก ช่าง, กองโยธา, กอง ประปา
75	โครงการขุดลอกลำห้วย น้ำเนียมเพื่อแก้ไขปัญหา ภัยแล้ง	เพื่อให้ประชาชนมีแหล่ง น้ำไว้ใช้ในการเกษตร	ขุดลอกลำห้วยขนาดกว้าง เมตร ยาว เมตร ลึก เฉลี่ย เมตร ตาม แปลนที่ อบต.กำหนด	200,000.00						จำนวนครัวเรือนมีน้ำใช้ อุปโภคบริโภคมากขึ้น	-	สำนัก/กองช่าง, สำนัก ช่าง, กองโยธา, กอง ประปา
76	โครงการติดตั้งไฟฟ้าส่อง สว่างทางหลวงชนบท บ้านโนนสว่าง หมู่ 9	เพื่อให้ประชาชนมี เส้นทางคมนาคม ปลอดภัยมากยิ่งขึ้น	จำนวน 10 ต้น (ตาม แบบกรมทางหลวงชนบท กำหนด)	1,000,000.00						ประชาชนร้อยละ 50 ของ หมู่บ้านได้ใช้ประโยชน์ จากโครงการนี้	-	สำนักปลัด อบจ., สำนัก ปลัดเทศบาล, สำนักงาน ปลัด อบต.
77	โครงการปรับปรุง/ ซ่อมแซมถนนลูกรังเพื่อ การเกษตร	เพื่อให้ประชาชนมี เส้นทางคมนาคม ปลอดภัยมากยิ่งขึ้น	ขนาดกว้าง 4 เมตร ยาว เมตร หนา 15 ซม. (ตามแบบที่ อบต.กำหนด)	200,000.00	200,000.00	200,000.00	200,000.00	200,000.00		ประชาชนร้อยละ 50 ของ หมู่บ้านได้ใช้ประโยชน์ จากโครงการนี้	-	สำนัก/กองช่าง, สำนัก ช่าง, กองโยธา, กอง ประปา
78	โครงการปรับปรุง ซ่อมแซมฝาย มข. บ้าน ห้วยพิชัย หมู่ 1 สายห้วย ไล่เดือน,ห้วยหินลาด	เพื่อให้ประชาชนมีแหล่ง น้ำไว้ใช้ในการเกษตร	(ตามแบบที่ อบต. กำหนด)	200,000.00						จำนวนครัวเรือนมีน้ำใช้ อุปโภคบริโภคมากขึ้น	-	สำนัก/กองช่าง, สำนัก ช่าง, กองโยธา, กอง ประปา
79	โครงการปรับปรุงดินถนน ลูกรังเพื่อการเกษตร	เพื่อให้ประชาชนมี เส้นทางคมนาคม ปลอดภัยมากยิ่งขึ้น	ขนาดกว้าง 4 เมตร ยาว เมตร หนา 15 ซม. (ตามแบบที่ อบต. กำหนด)	200,000.00						ประชาชนร้อยละ 50 ของ หมู่บ้านได้ใช้ประโยชน์ จากโครงการนี้	-	สำนัก/กองช่าง, สำนัก ช่าง, กองโยธา, กอง ประปา
80	โครงการปรับปรุงถนนค สล.เสริมผิวแอสฟัลท์ ภายในหมู่บ้าน	เพื่อให้ประชาชนมี เส้นทางคมนาคม ปลอดภัยมากยิ่งขึ้น	ขนาดกว้าง 4 เมตร ยาว เมตร หนา 15 ซม. (ตามแบบที่ อบต. กำหนด)	200,000.00						ประชาชนร้อยละ 50 ของ หมู่บ้านได้ใช้ประโยชน์ จากโครงการนี้	-	สำนัก/กองช่าง, สำนัก ช่าง, กองโยธา, กอง ประปา
81	โครงการปรับปรุงถนน เพื่อการเกษตร บ้านปาก บึง หมู่ที่ 3	เพื่อให้ประชาชนมี เส้นทางคมนาคม ปลอดภัยมากยิ่งขึ้น	ขนาดกว้าง 4 เมตร ยาว 6 กิโลเมตร (ตามแบบที่ อบต.กำหนด)	200,000.00	200,000.00					ประชาชนร้อยละ 50 ของ หมู่บ้านได้ใช้ประโยชน์ จากโครงการนี้	-	สำนัก/กองช่าง, สำนัก ช่าง, กองโยธา, กอง ประปา
82	โครงการปรับปรุงถนน เพื่อการเกษตร(สายห้วย ทับช้าง สายห้วยตาด สาย หาดเหล็ก)	เพื่อให้ประชาชนมี เส้นทางคมนาคม ปลอดภัยมากยิ่งขึ้น	ขนาดกว้าง 4 เมตร ยาว 300 เมตร หนา 0.15 เมตร (ตามแบบที่ อบต. กำหนด)	200,000.00	500,000.00					ประชาชนร้อยละ 50 ของ หมู่บ้านได้ใช้ประโยชน์ จากโครงการนี้	-	สำนัก/กองช่าง, สำนัก ช่าง, กองโยธา, กอง ประปา

ที่	โครงการ	วัตถุประสงค์	เป้าหมาย (ผลผลิตโครงการ)	งบประมาณ					ตัวชี้วัด (KPI)	ผลที่คาดว่าจะได้รับ	หน่วยงานรับผิดชอบ
				2566	2567	2568	2569	2570			
83	โครงการวางท่อ PVC (จากข่าผู้เขียน ถึงหมู่บ้าน) บ้านห้วยหินขาว หมู่ที่ 2	เพื่อให้ประชาชนมีน้ำใช้ อุปโภค/บริโภค	ระยะทาง 5 กม. ท่อขนาด 2 นิ้ว จำนวน 1,250 ท่อน	200,000.00	200,000.00	200,000.00	200,000.00	200,000.00	จำนวนครัวเรือนที่มีน้ำ สำหรับอุปโภค/บริโภค	-	สำนัก/กองช่าง, สำนักช่าง, กองโยธา, กองประปา
84	ซื้อเครื่องกระจายเสียง	ประชาชนได้รับข้อมูลข่าวสารได้อย่างชัดเจน และต่อเนื่อง	ขยายเขตหอกระจายข่าว ภายในหมู่บ้าน	200,000.00					ร้อยละ 50 ประชาชน ได้รับข่าวสารชัดเจนมากขึ้น	-	สำนัก/กองช่าง, สำนักช่าง, กองโยธา, กองประปา
85	ซ่อมแซมศาลาประชาคมหมู่บ้าน	ประชาชนได้มีที่พักอาศัย ในการทำกิจกรรมต่างๆ	จำนวน 1 หลัง	200,000.00					ความพึงพอใจของประชาชน	-	สำนัก/กองช่าง, สำนักช่าง, กองโยธา, กองประปา
86	ติดตั้งเครื่องตรวจจับควันไฟตามแนวคัน	เพื่อสนับสนุนด้าน การตรวจหาจุดเกิดเหตุ อุบัติเหตุ อาชญากรรม และปัญหาอาชญากรรม	บริเวณ สีแยก สามแยก หรือพื้นที่ที่มีความเสี่ยง	200,000.00					ประชาชนร้อยละ 50 ของ หมู่บ้านได้ใช้ประโยชน์ จากโครงการนี้	-	สำนัก/กองช่าง, สำนักช่าง, กองโยธา, กองประปา
87	ติดตั้งกล้องวงจรปิดภายในหมู่บ้าน	เพื่อความปลอดภัยในชีวิต และทรัพย์สินของประชาชน	จุดเสี่ยงในพื้นที่	200,000.00					ประชาชนร้อยละ 50 ของ หมู่บ้านได้ใช้ประโยชน์ จากโครงการนี้	-	สำนัก/กองช่าง, สำนักช่าง, กองโยธา, กองประปา
88	ติดตั้งไฟฟ้โซล่าเซลล์ตามแนวคัน	เพื่อความปลอดภัยในชีวิต และทรัพย์สินของประชาชน	ตามแนวคัน บ้านโนนสวรรค์ หมู่ 8 (ตามแบบที่ อบต.กำหนด)	200,000.00					ประชาชนร้อยละ 50 ของ หมู่บ้านได้ใช้ประโยชน์ จากโครงการนี้	-	สำนัก/กองช่าง, สำนักช่าง, กองโยธา, กองประปา
89	ถนนลาดยางภายในหมู่บ้าน	เพื่อให้ประชาชนมีเส้นทางคมนาคมปลอดภัยมากยิ่งขึ้น	(ตามแบบที่ อบต.กำหนด)	200,000.00					ประชาชนร้อยละ 50 ของ หมู่บ้านได้ใช้ประโยชน์ จากโครงการนี้	-	สำนัก/กองช่าง, สำนักช่าง, กองโยธา, กองประปา
90	ปรับปรุงซ่อมแซมหอกระจายข่าว	ประชาชนได้รับข้อมูลข่าวสารได้อย่างชัดเจน และต่อเนื่อง	ขยายเขตหอกระจายข่าว ภายในหมู่บ้าน	200,000.00					ร้อยละ 50 ประชาชน ได้รับข่าวสารชัดเจนมากขึ้น	-	สำนัก/กองช่าง, สำนักช่าง, กองโยธา, กองประปา
91	ปรับปรุงซ่อมแซมอาคารศาลา (แนว)	ประชาชนได้มีที่พักอาศัย ในการทำกิจกรรมต่างๆ	(ตามแบบที่ อบต.กำหนด)	200,000.00					จำนวนผู้มาใช้บริการ/ครั้ง	-	สำนัก/กองช่าง, สำนักช่าง, กองโยธา, กองประปา
92	ปรับปรุงซ่อมแซมประปาหมู่บ้าน	เพื่อให้ประชาชนมีน้ำใช้ อุปโภค/บริโภค	ภายในหมู่บ้าน	200,000.00					จำนวนครัวเรือนที่มีน้ำ สำหรับอุปโภค/บริโภค	-	สำนัก/กองช่าง, สำนักช่าง, กองโยธา, กองประปา
93	ปรับปรุงซ่อมแซมถนนคสล.เพื่อการเกษตร สายขอมอศทกว้าง	เพื่อให้ประชาชนมีเส้นทางคมนาคมปลอดภัยมากยิ่งขึ้น	ขนาดกว้าง 4 เมตร ยาว 15 ซม. (ตามแบบที่ อบต.กำหนด)	200,000.00					ประชาชนร้อยละ 50 ของ หมู่บ้านได้ใช้ประโยชน์ จากโครงการนี้	-	สำนัก/กองช่าง, สำนักช่าง, กองโยธา, กองประปา

ที่	โครงการ	วัตถุประสงค์	เป้าหมาย (ผลผลิตโครงการ)	งบประมาณ					ตัวชี้วัด (KPI)	ผลที่คาดว่าจะได้รับ	หน่วยงานรับผิดชอบ
				2566	2567	2568	2569	2570			
94	ปรับปรุงซ่อมแซมท่อส่งน้ำประปาหมู่บ้าน	เพื่อให้ประชาชนมีน้ำใช้อุปโภค/บริโภค	ภายในหมู่บ้าน	200,000.00					จำนวนครัวเรือนที่มีน้ำสำหรับอุปโภค/บริโภค	-	สำนัก/กองช่าง, สำนักช่าง, กองโยธา, กองประปา
95	ปรับปรุงซ่อมแซมประปาหมู่บ้านพร้อมติดตั้งมิเตอร์	เพื่อให้ประชาชนมีน้ำใช้อุปโภค/บริโภค	ภายในหมู่บ้าน	200,000.00					จำนวนครัวเรือนที่มีน้ำสำหรับอุปโภค/บริโภค	-	สำนัก/กองช่าง, สำนักช่าง, กองโยธา, กองประปา
96	ปรับปรุงห้องสมุดศาลาประชาชนหมู่บ้าน	ประชาชนได้มีที่พักอาศัยในการทำกิจกรรมต่างๆ	ภายในหมู่บ้าน	200,000.00					ความพึงพอใจของประชาชน	-	สำนัก/กองช่าง, สำนักช่าง, กองโยธา, กองประปา
97	ปรับปรุงถนน คสล.เพื่อการเกษตร(สายห้วยบ้านเก่า(สายต้อแก้ว)สายห้วยหินขาว)	เพื่อให้ประชาชนมีเส้นทางคมนาคมปลอดภัยมากยิ่งขึ้น	ขนาดกว้าง 4 เมตร ยาว 15 ช.ม. (ตามแบบที่ อบต.กำหนด)	200,000.00					ประชาชนร้อยละ 50 ของหมู่บ้านได้ใช้ประโยชน์จากโครงการนี้	-	สำนัก/กองช่าง, สำนักช่าง, กองโยธา, กองประปา
98	ปรับปรุงถนน คสล.ภายในหมู่บ้าน	เพื่อให้ประชาชนมีเส้นทางคมนาคมปลอดภัยมากยิ่งขึ้น	ขนาดกว้าง 4 เมตร ยาว 15 ช.ม. (ตามแบบที่ อบต.กำหนด)	200,000.00					ประชาชนร้อยละ 50 ของหมู่บ้านได้ใช้ประโยชน์จากโครงการนี้	-	สำนัก/กองช่าง, สำนักช่าง, กองโยธา, กองประปา
99	ปรับปรุงถนนคสล.ภายในหมู่บ้านเสริมผิวแอสฟัลท์	เพื่อให้ประชาชนมีเส้นทางคมนาคมปลอดภัยมากยิ่งขึ้น	ขนาดกว้าง 4 เมตร ยาว 15 ช.ม. (ตามแบบที่ อบต.กำหนด)	200,000.00					ประชาชนร้อยละ 50 ของหมู่บ้านได้ใช้ประโยชน์จากโครงการนี้	-	สำนัก/กองช่าง, สำนักช่าง, กองโยธา, กองประปา
100	ปรับปรุงถนนคสล.เสริมผิวแอสฟัลท์ภายในหมู่บ้าน	เพื่อให้ประชาชนมีเส้นทางคมนาคมปลอดภัยมากยิ่งขึ้น	ขนาดกว้าง 4 เมตร ยาว 15 ช.ม. (ตามแบบที่ อบต.กำหนด)	200,000.00					ประชาชนร้อยละ 50 ของหมู่บ้านได้ใช้ประโยชน์จากโครงการนี้	-	สำนัก/กองช่าง, สำนักช่าง, กองโยธา, กองประปา
101	ปรับปรุงถนนลูกรังเพื่อการเกษตร	เพื่อให้ประชาชนมีเส้นทางคมนาคมปลอดภัยมากยิ่งขึ้น	ขนาดกว้าง 4 เมตร ยาว 15 ช.ม. (ตามแบบที่ อบต.กำหนด)	200,000.00					ประชาชนร้อยละ 50 ของหมู่บ้านได้ใช้ประโยชน์จากโครงการนี้	-	สำนัก/กองช่าง, สำนักช่าง, กองโยธา, กองประปา
102	ปรับปรุงผิวจราจรภายในหมู่บ้าน	เพื่อให้ประชาชนมีเส้นทางคมนาคมปลอดภัยมากยิ่งขึ้น	ระยะทางไม่น้อยกว่า 700 เมตร	1,000,000.00					ประชาชนร้อยละ 50 ของหมู่บ้านได้ใช้ประโยชน์จากโครงการนี้	-	สำนักปลัด อบต., สำนักปลัดเทศบาล, สำนักงานปลัด อบต.
103	ปรับปรุงผิวจราจรภายในหมู่บ้าน	เพื่อให้ประชาชนมีเส้นทางคมนาคมปลอดภัยมากยิ่งขึ้น	(ตามแบบที่ อบต.กำหนด)	200,000.00					ประชาชนร้อยละ 50 ของหมู่บ้านได้ใช้ประโยชน์จากโครงการนี้	-	สำนัก/กองช่าง, สำนักช่าง, กองโยธา, กองประปา

ที่	โครงการ	วัตถุประสงค์	เป้าหมาย (ผลผลิตโครงการ)	งบประมาณ					ตัวชี้วัด (KPI)	ผลที่คาดว่าจะได้รับ	หน่วยงานรับผิดชอบ	
				2566	2567	2568	2569	2570				
104	ปรับปรุงผิวจราจรภายในหมู่บ้าน บ้านโนนสวรรค์ หมู่ 8	เพื่อให้ประชาชนมีเส้นทางคมนาคมปลอดภัยมากยิ่งขึ้น	ขนาดกว้าง 4 เมตร ระยะทางไม่น้อยกว่า 700 เมตร	1,000,000.00						ประชาชนร้อยละ 50 ของหมู่บ้านได้ใช้ประโยชน์จากโครงการนี้	-	สำนักปลัด อบจ., สำนักปลัดเทศบาล, สำนักงานปลัด อบต.
105	ปรับปรุงผิวจราจรรอบหมู่บ้าน บ้านใหม่พัฒนา หมู่ 10	เพื่อให้ประชาชนมีเส้นทางคมนาคมปลอดภัยมากยิ่งขึ้น	ระยะทางไม่น้อยกว่า 700 เมตร	1,000,000.00						ประชาชนร้อยละ 50 ของหมู่บ้านได้ใช้ประโยชน์จากโครงการนี้	-	สำนักปลัด อบจ., สำนักปลัดเทศบาล, สำนักงานปลัด อบต.
106	ปรับปรุงผิวถนนลูกรังเพื่อการเกษตร	เพื่อให้ประชาชนมีเส้นทางคมนาคมปลอดภัยมากยิ่งขึ้น	ขนาดกว้าง 4 เมตร ยาว 15 ช.ม. (ตามแบบที่ อบต.กำหนด)	200,000.00						ประชาชนร้อยละ 50 ของหมู่บ้านได้ใช้ประโยชน์จากโครงการนี้	-	สำนัก/กองช่าง, สำนักช่าง, กองโยธา, กองประปา
107	ปรับปรุงหออกรงจ่ายข้าว	ประชาชนได้รับข้อมูลข่าวสารได้อย่างชัดเจนและต่อเนื่อง	ขยายเขตหออกรงจ่ายข้าวภายในหมู่บ้าน	200,000.00						ร้อยละ 50 ประชาชนได้รับข่าวสารชัดเจนมากขึ้น	-	สำนัก/กองช่าง, สำนักช่าง, กองโยธา, กองประปา
108	ปลูกป่าชุมชน	เพื่อสนับสนุนให้ประชาชนเข้ามามีส่วนร่วมในการแก้ไขปัญหาภาวะโลกร้อนโดยเพิ่มพื้นที่สีเขียว	เจ้าหน้าที่พนักงานลูกจ้างสมาชิก ผู้นำชุมชนในหมู่บ้าน	200,000.00						ต้นไม้แต่ละชนิด จำนวน 1,500 ต้น	-	สำนัก/กองช่าง, สำนักช่าง, กองโยธา, กองประปา
109	ป้องกันตลิ่งทรุดแม่น้ำโขง	เพื่อป้องกันและแก้ไขปัญหาคกรัดเซาะพังทลายของตลิ่ง	แม่น้ำโขง หมู่ 4 บ้านสงราว	1,000,000.00	1,500,000.00	1,500,000.00	1,500,000.00	1,500,000.00		ประชาชนร้อยละ 50 ของหมู่บ้านได้ใช้ประโยชน์จากโครงการนี้	-	สำนักปลัด อบจ., สำนักปลัดเทศบาล, สำนักงานปลัด อบต.
110	ลาดยาง แอสฟัลท์ถนนภายในหมู่บ้านและแหล่งท่องเที่ยว	เพื่อให้ประชาชนมีเส้นทางคมนาคมปลอดภัยมากยิ่งขึ้น	ระยะทางไม่น้อยกว่า 700 เมตร	1,000,000.00						ประชาชนร้อยละ 50 ของหมู่บ้านได้ใช้ประโยชน์จากโครงการนี้	-	สำนัก/กองช่าง, สำนักช่าง, กองโยธา, กองประปา
111	ลาดยางถนนสายบ้านปากเนียม-บ้านปากปัด	เพื่อให้ประชาชนมีเส้นทางคมนาคมปลอดภัยมากยิ่งขึ้น	ระยะทางไม่น้อยกว่า 700 เมตร	1,000,000.00						ประชาชนร้อยละ 50 ของหมู่บ้านได้ใช้ประโยชน์จากโครงการนี้	-	สำนักปลัด อบจ., สำนักปลัดเทศบาล, สำนักงานปลัด อบต.
รวม				41,200,000.00	10,050,000.00	800,000.00	800,000.00	800,000.00				

ก. ยุทธศาสตร์ยุทธศาสตร์ชาติ 20 ปี
 ข. แผนพัฒนาเศรษฐกิจฯ ฉบับที่ 13
 ค. Sustainable Development Goals: SDGs
 ง. ยุทธศาสตร์จังหวัด
 จ. ยุทธศาสตร์การพัฒนาขององค์การปกครองส่วนท้องถิ่นในเขตจังหวัด
 ยุทธศาสตร์การพัฒนาด้านสาธารณสุข สาธารณูปการ โครงสร้างพื้นฐาน
 กลยุทธ์ -

ยุทธศาสตร์ที่ 1
 หมุดหมายที่ 8
 เป้าหมายที่ 9
 ยุทธศาสตร์ที่ 4
 ยุทธศาสตร์ที่ 1

1. ยุทธศาสตร์ด้านความมั่นคง
 8-ไทยมีพื้นที่และเมืองอัจฉริยะที่น่าอยู่ปลอดภัยเติบโตได้อย่างยั่งยืน
 9) อุตสาหกรรม นวัตกรรม โครงสร้างพื้นฐาน
 การพัฒนาคุณภาพชีวิตและความมั่นคงสู่ความยั่งยืน
 การพัฒนาระบบสาธารณสุขโลก สาธารณูปการโครงสร้างพื้นฐาน และเทคโนโลยีสารสนเทศ

แผนงาน: แผนงานอุตสาหกรรมและการโยธา

งาน: งานก่อสร้าง-การขยายเขตไฟฟ้า ประปา

ที่	โครงการ	วัตถุประสงค์	เป้าหมาย (ผลผลิตโครงการ)	งบประมาณ					ตัวชี้วัด (KPI)	ผลที่คาดว่าจะได้รับ	หน่วยงานรับผิดชอบ	
				2566	2567	2568	2569	2570				
1	ชุดเจาะบ่อบาดาล	เพื่อให้ประชาชนมีน้ำใช้ อุปโภค/บริโภค	พื้นที่ ที่มีเอกสารสิทธิ์ (ตามแบบของกรม ทรัพยากรน้ำกำหนด)	200,000.00	500,000.00					จำนวนครัวเรือนที่มีน้ำ สำหรับอุปโภค/บริโภค	-	สำนัก/กองช่าง, สำนัก ช่าง, กองโยธา, กอง ประปา
2	ชุดเจาะบ่อบาดาลพร้อม พลังงานแสงอาทิตย์	เพื่อให้ประชาชนมีน้ำใช้ อุปโภค/บริโภค	จำนวน 2 บ่อ ในพื้นที่ ที่ มีเอกสารสิทธิ์ (ตามแบบ ของกรมทรัพยากรน้ำ กำหนด)	200,000.00						จำนวนครัวเรือนที่มีน้ำ สำหรับอุปโภค/บริโภค	-	สำนัก/กองช่าง, สำนัก ช่าง, กองโยธา, กอง ประปา
3	ชุดเจาะบ่อบาดาลเพื่อ การเกษตร	เพื่อให้ประชาชนมีน้ำใช้ อุปโภค/บริโภค	พื้นที่ ที่มีเอกสารสิทธิ์ (ตามแบบของกรม ทรัพยากรน้ำกำหนด)	200,000.00						จำนวนครัวเรือนที่มีน้ำ สำหรับอุปโภค/บริโภค	-	สำนัก/กองช่าง, สำนัก ช่าง, กองโยธา, กอง ประปา
4	ติดตั้งพลังงานไฟฟ้า แสงอาทิตย์(โซลาร์เซลล์)ใช้ สูบน้ำประปาหมู่บ้าน วัด ศรีพิชัยมงคล	เพื่อความปลอดภัยในชีวิต และทรัพย์สินของ ประชาชน	วัดศรีพิชัยมงคล	200,000.00						ประชาชนร้อยละ 50 ของ หมู่บ้านได้ใช้ประโยชน์ จากโครงการนี้	-	สำนัก/กองช่าง, สำนัก ช่าง, กองโยธา, กอง ประปา
5	น้ำประปาหมู่บ้าน(คุ้มโน น)	เพื่อให้ประชาชนมีน้ำใช้ อุปโภค/บริโภค	ภายในหมู่บ้าน	200,000.00						จำนวนครัวเรือนที่มีน้ำ สำหรับอุปโภค/บริโภค	-	สำนัก/กองช่าง, สำนัก ช่าง, กองโยธา, กอง ประปา
6	อุดหนุนโครงการไฟฟ้า ส่องสว่างภายในหมู่บ้าน	เพื่อขยายเขตไฟฟ้าให้กับ ราษฎรในหมู่บ้าน	ขอยหน้าโรงเรียน (ระยะทางกำหนดตาม การไฟฟ้าส่วนภูมิภาค กำหนด)	200,000.00						ประชาชนร้อยละ 50 ของ หมู่บ้านได้ใช้ประโยชน์ จากโครงการนี้	-	สำนัก/กองช่าง, สำนัก ช่าง, กองโยธา, กอง ประปา
รวม				1,200,000.00	500,000.00	0.00	0.00	0.00				

ก. ยุทธศาสตร์ยุทธศาสตร์ปีที่ 20 ปี

ข. แผนพัฒนาเศรษฐกิจฯ ฉบับที่ 13

ค. Sustainable Development Goals: SDGs

ง. ยุทธศาสตร์จังหวัด

จ. ยุทธศาสตร์การพัฒนาเขตเมืองสีครีปกครองส่วนท้องถิ่นในเขตจังหวัด

ยุทธศาสตร์การพัฒนา: ด้านการพัฒนาตามสิ่งแวดล้อมการท่องเที่ยว และการกีฬา

กลยุทธ์ -

แผนงาน: แผนงานการคมนาคมวัฒนธรรมและนันทนาการ

ยุทธศาสตร์ที่ 3

หมวดหมู่ที่ 2

เป้าหมายที่ 3

ยุทธศาสตร์ที่ 1

ยุทธศาสตร์ที่ 4

3. ยุทธศาสตร์การพัฒนาและเสริมสร้างศักยภาพคน

2-ไทยเป็นจุดหมายของการท่องเที่ยวที่เน้นคุณภาพและความยั่งยืน

3) มีสุขภาพและความปลอดภัยที่ดี

การพัฒนาการท่องเที่ยวสู่ความยั่งยืน

การพัฒนาด้านการส่งเสริมการท่องเที่ยวและกีฬา

งาน: งานกีฬาและนันทนาการ-กรมพลศึกษาจังหวัดและนันทนาการ

ที่	โครงการ	วัตถุประสงค์	เป้าหมาย (ผลผลิตโครงการ)	งบประมาณ					ตัวชี้วัด (KPI)	ผลที่คาดว่าจะได้รับ	หน่วยงานรับผิดชอบ
				2566	2567	2568	2569	2570			
1	จัดซื้ออุปกรณ์กีฬา	ประชาชนมีอุปกรณ์ออกกำลังกาย	เครื่องออกกำลังกายกลางแจ้ง	200,000.00					ร้อยละ 50 ของจำนวนประชาชนที่มีกีฬากีฬา/เครื่อง	-	สำนัก/กองฯ, สำนักฯ, กองโยธา, กองประปา
รวม				200,000.00	0.00	0.00	0.00	0.00			
รวมทั้งหมด				44,800,000.00	11,150,000.00	1,000,000.00	1,000,000.00	1,000,000.00			

รายละเอียดโครงการพัฒนา
แผนพัฒนาท้องถิ่น (พ.ศ. 2566-2570) สำหรับโครงการที่เกินศักยภาพขององค์กรปกครองส่วนท้องถิ่นที่ใช้สำหรับการประสานแผนพัฒนาท้องถิ่น (แบบ ผ.02/2)

จังหวัดเลย อำเภอปากชม ออบ.ห้วยซึ้ง

- ก. ยุทธศาสตร์ยุทธศาสตร์ชาติ 20 ปี
- ข. แผนพัฒนาเศรษฐกิจฯ ฉบับที่ 13
- ค. Sustainable Development Goals, SDGs
- ง. ยุทธศาสตร์จังหวัด

จ. ยุทธศาสตร์การพัฒนาขององค์กรปกครองส่วนท้องถิ่นในเขตจังหวัด

ยุทธศาสตร์การพัฒนาผ่าน 6 ารมูปลูกฯ สาธารณูปการ โครงสร้างพื้นฐาน
 กลยุทธ์ -

แผน ก: แผนงานอุตสาหกรรมและการโยธา

งาน: งานก่อสร้าง-การก่อสร้าง ซ่อมแซม ปรับปรุง รื้อถอน สาธารณูปการ สาธารณูปการ

- ยุทธศาสตร์ที่ 1
- หมวดหมู่ที่ 8
- เป้าหมายที่ 9
- ยุทธศาสตร์ที่ 4
- ยุทธศาสตร์ที่ 1

- 1. ยุทธศาสตร์ด้านความมั่นคง
- 8 ไทยมีพื้นที่และเมื่อเชิงจวิระที่นำอยู่ปกครองได้ได้อย่างยั่งยืน
- 9: อุตสาหกรรม นวัตกรรม โครงสร้างพื้นฐาน
- การพัฒนาคุณภาพชีวิตและความมั่นคงสู่ความยั่งยืน
- การพัฒนาระบบสาธารณูปโภค สาธารณูปการโครงสร้างพื้นฐาน และเทคโนโลยีสารสนเทศ

ที่	โครงการ	วัตถุประสงค์	เป้าหมาย (ผลผลิตโครงการ)	งบประมาณ					ตัวชี้วัด (KPI)	ผลที่คาดว่าจะได้รับ	หน่วยงานรับผิดชอบ
				2566	2567	2568	2569	2570			
1	ก่อสร้างที่กักเก็บน้ำขนาดเล็กหรือท่อระบายน้ำบ้านใหม่พัฒนาหมู่ 10	เพื่อให้ประชาชนมีแหล่งน้ำไว้ใช้ในการเกษตร	ภายในหมู่บ้าน	1,000,000.00					ครัวเรือนน้ำใช้อุปโภคบริโภคมากขึ้น	-	สำนักปลัด อบจ., สำนักปลัดเทศบาล, สำนักงานปลัด อบต.
2	ก่อสร้างศูนย์พัฒนาเด็กเล็ก	เพื่อรวบรวมเด็กเล็กเข้าผู้เรียนอย่างทั่วถึง	จำนวน 1 หลัง	2,500,000.00					จำนวนเด็กนักเรียน	-	สำนักปลัด อบจ., สำนักปลัดเทศบาล, สำนักงานปลัด อบต.
3	ก่อสร้างสะพานคอนกรีตเสริมเหล็กบ้านโป่งสีชมพู หมู่ 6	เพื่อให้ประชาชนมีเส้นทางคมนาคมปลอดภัยมากยิ่งขึ้น	ขนาดกว้าง 6 เมตร ยาว 40 เมตร (ตามแบบกรมชลประทานกำหนด)	1,000,000.00					ประชาชนร้อยละ 50 ของหมู่บ้านได้ใช้ประโยชน์จากโครงการนี้	-	สำนักกองยุทธศาสตร์และงบประมาณ, สำนักนโยบายและแผน, กองวิชาการและแผนงาน
4	ปรับปรุงผิวจราจรรอบหมู่บ้านใหม่พัฒนาหมู่ 10	เพื่อให้ประชาชนมีเส้นทางคมนาคมปลอดภัยมากยิ่งขึ้น	ระยะทางไม่น้อยกว่า 700 เมตร	1,000,000.00					ประชาชนร้อยละ 50 ของหมู่บ้านได้ใช้ประโยชน์จากโครงการนี้	-	สำนักปลัด อบจ., สำนักปลัดเทศบาล, สำนักงานปลัด อบต.
รวม				5,500,000.00	0.00	0.00	0.00	0.00			
รวมทั้งหมด				5,500,000.00	0.00	0.00	0.00	0.00			

บัญชีครุภัณฑ์
แผนพัฒนาท้องถิ่น พ.ศ. 2566 - 2570
อบต.ห้วยพิชัย ปากชม จ.เลย

ที่	แผนงาน	ประเภท	เป้าหมาย (ผลผลิตของครุภัณฑ์)	งบประมาณและเวลาที่ผ่านมา					หน่วยงานรับผิดชอบหลัก	ประเภทโครงการ
				2566	2567	2568	2569	2570		
1	แผนงานบริหารงานทั่วไป	ครุภัณฑ์สำนักงาน	เก้าอี้, โต๊ะทำงาน ตู้เก็บเอกสารบานเลื่อน ตู้เก็บเอกสารเหล็ก ตู้เก็บเอกสาร 4 ล้นชัก โต๊ะเอนกประสงค์ พัดลม ฯลฯ และอื่นๆที่เกี่ยวข้องกับสำนักงาน	200,000.00	200,000.00				สำนักปลัด อบจ., สำนักปลัดเทศบาล, สำนักงานปลัด อบต.	จัดซื้อตรง
2	แผนงานเคหะและชุมชน	ครุภัณฑ์สำรวจ	กล้องส่องทางไกล,เครื่องเจาะสำรวจ, กล้องวัดระดับ,กล้องวัดมุม,ไม้สตาซัพ, เทปวัดระยะ ฯลฯ และอื่นๆที่ใช้เกี่ยวกับงานสำรวจ	200,000.00					สำนัก/กองช่าง, สำนักช่าง, กองโยธา, กองประปา	จัดซื้อตรง
3	แผนงานเคหะและชุมชน	ครุภัณฑ์การเกษตร	จัดซื้อเครื่องสูบน้ำเครื่องยนต์ดีเซล 4 สูบ 4 จังหวะ ขนาดกระบอกสูบ ไม่น้อยกว่า 2.50 ลิตรหรือไม่น้อยกว่า 2500 ซีซี	500,000.00					สำนัก/กองช่าง, สำนักช่าง, กองโยธา, กองประปา	จัดซื้อตรง
4	แผนงานอุตสาหกรรมและการโยธา	ครุภัณฑ์ก่อสร้าง	จัดซื้อรถตักหน้าขุดหลัง ชนิดขับเคลื่อน 4 ล้อ	3,520,000.00					สำนัก/กองช่าง, สำนักช่าง, กองโยธา, กองประปา	จัดซื้อตรง
5	แผนงานบริหารงานทั่วไป	ครุภัณฑ์คอมพิวเตอร์	คอมพิวเตอร์โน้ตบุ๊กคอมพิวเตอร์ตั้งโต๊ะ เครื่องปริ้นเตอร์ ฯลฯและอื่นๆที่ใช้กับคอมพิวเตอร์	200,000.00	200,000.00				สำนักปลัด อบจ., สำนักปลัดเทศบาล, สำนักงานปลัด อบต.	จัดซื้อตรง
6	แผนงานบริหารงานทั่วไป	ครุภัณฑ์ไฟฟ้าและวิทยุ	ลำโพง,โคมไฟฟ้า,โทรทัศน์,เครื่องกำเนิดไฟฟ้า,หม้อแปลงไฟฟ้า,เครื่องขยายเสียง,โทรทัศน์, ฯลฯ และอื่นๆที่ใช้เกี่ยวกับงานไฟฟ้าและวิทยุ	200,000.00					สำนักปลัด อบจ., สำนักปลัดเทศบาล, สำนักงานปลัด อบต.	จัดซื้อตรง
7	แผนงานบริหารงานทั่วไป	ครุภัณฑ์โฆษณาและเผยแพร่	ภายในตำบลห้วยพิชัย	200,000.00	200,000.00	200,000.00	200,000.00	200,000.00	สำนักปลัด อบจ., สำนักปลัดเทศบาล, สำนักงานปลัด อบต.	ครุภัณฑ์บริการ สาธารณะ
8	แผนงานเคหะและชุมชน	ครุภัณฑ์การเกษตร	จัดซื้อรถไถฟาร์มแทรกเตอร์ ชนิดขับเคลื่อน 4 ล้อ ขนาด 85 แรงม้า	500,000.00					สำนัก/กองช่าง, สำนักช่าง, กองโยธา, กองประปา	จัดซื้อตรง

ที่	แผนงาน	ประเภท	เป้าหมาย (ผลผลิตของครุภัณฑ์)	งบประมาณและเวลาที่ผ่านมา					หน่วยงานรับผิดชอบหลัก	ประเภทโครงการ
				2566	2567	2568	2569	2570		
9	แผนงานบริหารงานทั่วไป	ครุภัณฑ์งานบ้านงานครัว	จัดซื้อเครื่องตัดหญ้าแบบสพาย ชนิดข้ออ่อน ขนาดเครื่องยนต์ไม่น้อยกว่า 1.4 แรงม้า ปริมาตรกระบอกสูบไม่น้อยกว่า 30 ซีซี พร้อมใบมีด	200,000.00					สำนักปลัด อบจ., สำนักปลัดเทศบาล, สำนักงานปลัด อบต.	จัดซื้อตรง
10	แผนงานบริหารงานทั่วไป	ครุภัณฑ์การเกษตร	จัดซื้อเครื่องพ่นหมอกควัน ปริมาณการฉีดพ่นน้ำยาไม่น้อยกว่า 40 ลิตรต่อชั่วโมง ถึงบรรจุยาไม่ กว่า 6 ลิตร เครื่องยนต์ไม่น้อยกว่า 25 แรงม้า จำนวน 3 เครื่อง	500,000.00	200,000.00				สำนักปลัด อบจ., สำนักปลัดเทศบาล, สำนักงานปลัด อบต.	ครุภัณฑ์บริการสาธารณะ
11	แผนงานบริหารงานทั่วไป	ครุภัณฑ์ยานพาหนะและขนส่ง	จัดซื้อรถบรรทุกขยะเปิดข้างท้าย ขนาด 6 ตัน 6 ล้อ ปริมาตรกระบอกสูบไม่ต่ำกว่า 6,000 ซีซี หรือกำลังเครื่องยนต์สูงสุดไม่ต่ำกว่า 170 กิโลวัตต์	2,500,000.00	2,500,000.00				สำนักปลัด อบจ., สำนักปลัดเทศบาล, สำนักงานปลัด อบต.	จัดซื้อตรง
12	แผนงานสาธารณสุข	ครุภัณฑ์วิทยาศาสตร์และการแพทย์	จัดซื้อรถพยาบาลฉุกเฉิน(รถกระบะ) ปริมาตรลูกสูบไม่ต่ำกว่า 2400 ซีซี หรือกำลังเครื่องยนต์สูงสุด ไม่ต่ำ	1,070,000.00					สำนักปลัด อบจ., สำนักปลัดเทศบาล, สำนักงานปลัด อบต.	จัดซื้อตรง
13	แผนงานการศึกษา	ครุภัณฑ์สำนักงาน	เด็กเล็ก	100,000.00	100,000.00				สำนัก/กองการศึกษา ศาสนาและวัฒนธรรม	จัดซื้อตรง
14	แผนงานอุตสาหกรรมและการโยธา	ครุภัณฑ์ก่อสร้าง	จัดซื้อรถขุดดินตะขบ ขนาด 120 แรงม้าขึ้นไป			7,200,000.00			สำนัก/กองช่าง, สำนักช่าง, กองโยธา, กองประปา	ครุภัณฑ์บริการสาธารณะ
15	แผนงานการเกษตร	ครุภัณฑ์การเกษตร	จัดซื้อรถฟาร์มแทรกเตอร์ ชนิดขับเคลื่อน 4 ล้อ		1,300,000.00	1,300,000.00			สำนักปลัด อบจ., สำนักปลัดเทศบาล, สำนักงานปลัด อบต.	ครุภัณฑ์บริการสาธารณะ

ส่วนที่ ๔

การติดตามและประเมินผล

๔.๑. การติดตามและประเมินผลยุทธศาสตร์

ตามพระราชบัญญัติกำหนดแผนและขั้นตอนการกระจายอำนาจให้แก่องค์กรปกครองส่วนท้องถิ่น พ.ศ.๒๕๔๒ ได้กำหนดให้องค์กรปกครองส่วนท้องถิ่น มีอำนาจและหน้าที่ในการจัดทำแผนพัฒนาท้องถิ่นของตนเอง โดยในการจัดทำแผนพัฒนาขององค์กรปกครองส่วนท้องถิ่นนั้น จะต้องดำเนินการตามระเบียบกระทรวงมหาดไทย ว่าด้วยการจัดทำแผนพัฒนาขององค์กรปกครองส่วนท้องถิ่น พ.ศ.๒๕๔๘ และที่แก้ไขเพิ่มเติมถึง(ฉบับที่ ๓) พ.ศ. ๒๕๖๑ ทั้งนี้ แผนพัฒนาท้องถิ่นจะต้องสอดคล้องกับแผนพัฒนาจังหวัด ยุทธศาสตร์การพัฒนาขององค์กรปกครองส่วนท้องถิ่นในเขตจังหวัด แผนพัฒนาอำเภอ แผนพัฒนาตำบล แผนพัฒนาหมู่บ้านหรือแผนชุมชน อันมีลักษณะเป็นการกำหนดรายละเอียดแผนงาน ดังนั้น จึงต้องมีการกำหนดยุทธศาสตร์การพัฒนาขององค์กรปกครองส่วนท้องถิ่นในเขตจังหวัดขึ้น ตามกระบวนการพิจารณาจากประชาชนท้องถิ่นระดับจังหวัด ร่วมกันคณะกรรมการพัฒนาองค์การบริหารส่วนจังหวัด คณะกรรมการประสานแผนพัฒนาท้องถิ่นระดับจังหวัด ผู้แทนองค์กรปกครองส่วนท้องถิ่นในเขตจังหวัด ร่วมกันจัดทำ ทบทวน หรือเปลี่ยนแปลงยุทธศาสตร์การพัฒนาขององค์กรปกครองส่วนท้องถิ่นในเขตจังหวัด เพื่อให้การจัดทำแผนพัฒนาขององค์กรปกครองส่วนท้องถิ่นเกิดประสิทธิภาพ ประสิทธิผล โดยนำยุทธศาสตร์การพัฒนาขององค์กรปกครองส่วนท้องถิ่นในเขตจังหวัดไปใช้เป็นแนวทางในการจัดทำแผนพัฒนาท้องถิ่นของตนเองได้ต่อไปและเพื่อให้สามารถบูรณาการกับแผนพัฒนาจังหวัด แผนปฏิบัติราชการประจำปีของจังหวัดและตอบสนองความต้องการของประชาชนอันจะนำไปสู่การจัดทำงบประมาณ ที่มีประสิทธิภาพในท้องถิ่นได้อย่างแท้จริง เป็นเครื่องมือในการพัฒนาท้องถิ่นให้เข้มแข็ง เกิดประโยชน์สูงสุดต่อประชาชนในท้องถิ่น

ดังนั้น องค์กรปกครองส่วนท้องถิ่นจึงต้องกำหนดยุทธศาสตร์การพัฒนาขององค์กรปกครองส่วนท้องถิ่นให้สอดคล้องยุทธศาสตร์การพัฒนาขององค์กรปกครองส่วนท้องถิ่นในเขตในเขตจังหวัด เพื่อนำไปสู่การบูรณาการร่วมกัน ให้เกิดความสอดคล้องกับแผนพัฒนาจังหวัด สามารถเชื่อมโยงไปสู่แผนพัฒนาภูมิภาค แผนพัฒนาภาค และแผนพัฒนาเศรษฐกิจและสังคมแห่งชาติ ฉบับที่ ๑๓ แผนยุทธศาสตร์ชาติ ๒๐ ปีไทยแลนด์ ๔.๐ และให้การจัดการแผนพัฒนาท้องถิ่น(พ.ศ.๒๕๖๖-๒๕๗๐)จะต้องมีการติดตามและติดตามและประเมินผลยุทธศาสตร์เพื่อความสอดคล้องแผนพัฒนาท้องถิ่นขององค์กรปกครองส่วนท้องถิ่นตามระเบียบกระทรวงมหาดไทย ว่าด้วยการจัดทำแผนขององค์กรปกครองส่วนท้องถิ่น พ.ศ.๒๕๔๘และที่แก้ไขเพิ่มเติมถึง(ฉบับที่ ๓) พ.ศ.๒๕๖๑ โดยคณะกรรมการติดตามและประเมินผลแผนพัฒนาท้องถิ่นจะต้องดำเนินการให้คะแนนตามเกณฑ์ที่กำหนดไว้ ซึ่งเป็นส่วนหนึ่งของการติดตามและประเมินผลแผนพัฒนาโดยดำเนินการให้แล้วเสร็จภายในหกสิบวัน นับแต่วันที่ประกาศใช้งบประมาณรายจ่าย รายละเอียดแนวทางการพิจารณาตามหนังสือกระทรวงมหาดไทย ค่วนที่สุด ที่ มท ๐๘๐๑.๓/ว ๑๒๓๙ ลงวันที่ ๒๑ กุมภาพันธ์ ๒๕๖๕ เรื่องแนวทางการปฏิบัติตามแผนพัฒนาท้องถิ่นขององค์กรปกครองส่วนท้องถิ่น(พ.ศ.๒๕๖๖-๒๕๗๐) ดังนี้

แนวทางการพิจารณาการติดตามและประเมินผลยุทธศาสตร์
เพื่อสอดคล้องแผนพัฒนาท้องถิ่นขององค์กรปกครองส่วนท้องถิ่น

ประเด็นการพิจารณา	คะแนน
๑. ข้อมูลสภาพทั่วไปและข้อมูลพื้นฐานขององค์กรปกครองส่วนท้องถิ่น	๒๐
๒. การวิเคราะห์สภาพการณ์และศักยภาพ	๒๐
๓. ยุทธศาสตร์ประกอบด้วย	๖๐
๓.๑ ยุทธศาสตร์ขององค์กรปกครองส่วนท้องถิ่น	(๑๐)
๓.๒ ยุทธศาสตร์ขององค์กรปกครองส่วนท้องถิ่นในเขตจังหวัด	(๑๐)
๓.๓ ยุทธศาสตร์จังหวัด	(๑๐)
๓.๔ วิสัยทัศน์	(๕)
๓.๕ กลยุทธ์	(๕)
๓.๖ เป้าประสงค์ของแต่ละประเด็นยุทธศาสตร์	(๕)
๓.๗ จุดยืนทางยุทธศาสตร์	(๕)
๓.๘ แผนงาน	(๕)
๓.๙ ความเชื่อมโยงของยุทธศาสตร์ในภาพรวม	(๕)
รวมคะแนน	๑๐๐

แนวทางเบื้องต้นในการให้คะแนนแนวทางการพิจารณาการติดตามและประเมินผลยุทธศาสตร์
เพื่อความสอดคล้องแผนพัฒนาท้องถิ่นขององค์กรปกครองส่วนท้องถิ่น

ประเด็นการพิจารณา	รายละเอียดหลักเกณฑ์	คะแนนเต็ม	คะแนนที่ได้
๑. ข้อมูลสภาพทั่วไปและข้อมูลพื้นฐานขององค์กรปกครองส่วนท้องถิ่น	<p>ควรประกอบด้วยข้อมูลดังนี้</p> <p>(๑) ข้อมูลเกี่ยวกับด้านกายภาพ เช่น ที่ตั้งของหมู่บ้าน/ชุมชน/ตำบล ลักษณะภูมิประเทศ ลักษณะภูมิอากาศ ลักษณะของที่ดิน ลักษณะของแหล่งน้ำ ลักษณะของป่าไม้ ฯลฯ ด้านการเมือง/การปกครอง เช่น เขตการปกครองการเลือกตั้ง ฯลฯ</p>		
	(๒) ข้อมูลเกี่ยวกับด้านการเมือง/การปกครอง เช่น เขตการปกครอง การเลือกตั้ง ฯลฯ ประชากร เช่น ข้อมูลเกี่ยวกับจำนวนประชากรและช่วงอายุและจำนวนประชากร ฯลฯ		
	(๓) ข้อมูลเกี่ยวกับสภาพทางสังคม เช่น การศึกษา สาธารณสุข อาชญากรรม ยาเสพติด การสังคมสงเคราะห์		
	(๔) ข้อมูลเกี่ยวกับระบบบริหารพื้นฐาน เช่น การคมนาคมขนส่ง การไฟฟ้า การประปา โทรศัพท์ ฯลฯ		
	(๕) ข้อมูลเกี่ยวกับเศรษฐกิจ เช่น การเกษตร การประมง การประมง การประมง การท่องเที่ยว อุตสาหกรรม การพาณิชย์/กลุ่มอาชีพแรงงาน ฯลฯ		
	(๖) ข้อมูลเกี่ยวกับศาสนา ประเพณี วัฒนธรรม เช่น การนับถือศาสนาประเพณี และงานประจำปี ภูมิปัญญาท้องถิ่น ภาษาถิ่น สินค้าพื้นเมือง และของที่ระลึก ฯลฯ และอื่นๆ		
	(๗) ข้อมูลเกี่ยวกับทรัพยากรธรรมชาติเช่น น้ำป่าไม้ ภูเขา คุณภาพของทรัพยากรธรรมชาติ ฯลฯ		
	(๘) การสำรวจและจัดเก็บข้อมูลเพื่อการจัดทำแผนพัฒนาท้องถิ่นหรือมาใช้ข้อมูล จปฐ.		
	(๙) การประชุมประชาคมท้องถิ่น รูปแบบ วิธีการ และการดำเนินการประชุมประชาคมท้องถิ่นโดยใช้กระบวนการร่วมคิด ร่วมทำ ร่วมตัดสินใจ ร่วมตรวจสอบ ร่วมรับประโยชน์ ร่วมแก้ไขปัญหาปรึกษาหารือ แลกเปลี่ยนเรียนรู้ เพื่อแก้ไขปัญหาสำหรับการพัฒนาท้องถิ่นตามอำนาจหน้าที่ขององค์กรปกครองส่วนท้องถิ่น		

ประเด็นการพิจารณา	รายละเอียดหลักเกณฑ์	คะแนนเต็ม	คะแนนที่ได้
<p>๒.การวิเคราะห์สภาพการณ์และศักยภาพ</p>	<p>ควรประกอบด้วยข้อมูลดังนี้</p> <p>(๑) การวิเคราะห์ที่ควบคุมความเชื่อมโยง ความสอดคล้องยุทธศาสตร์จังหวัด ยุทธศาสตร์การพัฒนาขององค์กรปกครองส่วนท้องถิ่นในเขตจังหวัด ยุทธศาสตร์ ยุทธศาสตร์ขององค์กรปกครองส่วนท้องถิ่น นโยบายของผู้บริหารท้องถิ่น รวมถึงความเชื่อมโยงแผนยุทธศาสตร์ชาติ ๒๐ ปี แผนพัฒนาเศรษฐกิจและสังคมแห่งชาติ และ Thailand ๔.๐</p>	<p>๒๐ (๕)</p>	
	<p>(๒) การวิเคราะห์การใช้ผังเมืองรวมหรือผังเมืองเฉพาะและการบังคับใช้ผลของการบังคับใช้ สภาพการณ์ที่เกิดขึ้นต่อการพัฒนาท้องถิ่น</p>	<p>(๓)</p>	
	<p>(๓) การวิเคราะห์ทางสังคม เช่น ด้านแรงงาน การศึกษา สาธารณะสุข ความยากจน อาชญากรรม ปัญหาเสพติด เทคโนโลยี จารีต ประเพณี วัฒนธรรม ภูมิปัญญาท้องถิ่น เป็นต้น</p>	<p>(๓)</p>	
	<p>(๔) การวิเคราะห์ทางเศรษฐกิจ ข้อมูลด้านรายได้ครัวเรือน การส่งเสริมอาชีพ กลุ่มอาชีพ กลุ่มทางสังคม การพัฒนาอาชีพและกลุ่มต่างๆสภาพทางเศรษฐกิจและความเป็นอย่างทั่วไพบeginต้น</p>	<p>(๓)</p>	
	<p>(๕) การวิเคราะห์สิ่งแวดล้อม พื้นที่สีเขียว ธรรมชาติต่างๆทางภูมิศาสตร์ กระบวนการหรือสิ่งที่เกิดขึ้น การประดิษฐ์ที่มีผลต่อสิ่งแวดล้อมและการพัฒนา</p>	<p>(๓)</p>	
	<p>(๖) ผลการวิเคราะห์ศักยภาพเพื่อประเมินสถานการณ์การพัฒนาในปัจจุบันและโอกาสการพัฒนาในอนาคตของท้องถิ่น ด้วยเทคนิค SWOT Analysis ที่อาจส่งผลต่อการดำเนินงานได้แก่ S-Strengit(จุดแข็ง) W-Weakness(จุดอ่อน) O-Opportunity (โอกาส) และ T-Threat(อุปสรรค)</p>	<p>(๓)</p>	
<p>๓.ยุทธศาสตร์</p> <p>๓.๑ ยุทธศาสตร์ขององค์กรปกครองส่วนท้องถิ่น</p> <p>๓.๒ ยุทธศาสตร์องค์กรปกครองส่วนท้องถิ่นในจังหวัด</p> <p>๓.๓ ยุทธศาสตร์จังหวัด</p>	<p>ควรประกอบด้วยข้อมูลดังนี้ สอดคล้องกับสภาพสังคม เศรษฐกิจ สิ่งแวดล้อมของท้องถิ่น ประเด็นปัญหาการพัฒนาและแนวทางการพัฒนาที่สอดคล้องกับยุทธศาสตร์ขององค์กรปกครองส่วนท้องถิ่นและเชื่อมโยงหลักประรัฐแผนยุทธศาสตร์ชาติ ๒๐ ปี แผนพัฒนาเศรษฐกิจและสังคมแห่งชาติ และ Thailand ๔.๐</p> <p>สอดคล้องและเชื่อมโยงกับสภาพสังคม เศรษฐกิจ สิ่งแวดล้อมของท้องถิ่น และยุทธศาสตร์จังหวัด และเชื่อมโยงหลักประรัฐแผนยุทธศาสตร์ชาติ ๒๐ ปี แผนพัฒนาเศรษฐกิจและสังคมแห่งชาติ และ Thailand ๔.๐</p> <p>สอดคล้องกับแผนพัฒนากลุ่มจังหวัด ยุทธศาสตร์พัฒนาภาค แผนพัฒนาเศรษฐกิจและสังคมแห่งชาติ แผนการบริหารราชการแผ่นดิน นโยบาย/ยุทธศาสตร์ คสช.และนโยบายรัฐบาล หลักประรัฐแผนยุทธศาสตร์ชาติ ๒๐ ปี และ Thailand ๔.๐</p>	<p>๖๐ (๑๐)</p> <p>(๑๐)</p> <p>(๑๐)</p>	

ประเด็นการพิจารณา	รายละเอียดหลักเกณฑ์	คะแนน เต็ม	คะแนน ที่ได้
๓.๔ วิสัยทัศน์	วิสัยทัศน์ ซึ่งมีลักษณะแสดงสถานการณ์ที่องค์กรปกครองส่วนท้องถิ่น ต้องการจะเป็นหรือบรรลุถึงอนาคตอย่างชัดเจน สอดคล้องกับโอกาสและศักยภาพที่เป็นลักษณะเฉพาะขององค์กรปกครองส่วนท้องถิ่นและสัมพันธ์โครงการพัฒนา	(๕)	
๓.๕ กลยุทธ์	แสดงให้เห็นช่องทาง วิธีการ ภารกิจหรือสิ่งที่ต้องทำตามอำนาจหน้าที่ขององค์กรปกครองส่วนท้องถิ่นที่จะนำไปสู่การบรรลุวิสัยทัศน์ หรือแสดงให้เห็นถึงความชัดเจนในสิ่งที่จะดำเนินการให้บรรลุวิสัยทัศน์นั้น	(๕)	
๓.๖ เป้าประสงค์ของแต่ละประเด็นกลยุทธ์	เป้าหมายของแต่ละประเด็นกลยุทธ์มีความสอดคล้องและสนับสนุนต่อกกลยุทธ์ที่จะเกิดขึ้น มุ่งหมายสิ่งหนึ่งสิ่งใดที่ชัดเจน	(๕)	
๓.๗ จุดยืนทางยุทธศาสตร์(Positioning)	ความมุ่งมั่นอันแน่วแน่ในการวางแผนพัฒนาท้องถิ่น เพื่อให้บรรลุวิสัยทัศน์ขององค์กรปกครองส่วนท้องถิ่น ซึ่งเกิดจากศักยภาพของพื้นที่จริง ที่จะนำไปสู่ผลสำเร็จทางยุทธศาสตร์	(๕)	
๓.๘ แผนงาน	แผนงานหรือจุดมุ่งหมายเพื่อการพัฒนาในอนาคต กำหนดจุดมุ่งหมายในเรื่องใดเรื่องหนึ่งหรือแผนงานที่เกิดจากเป้าหมาย ตัวชี้วัด ค่าเป้าหมาย กลยุทธ์ จุดยืนทางยุทธศาสตร์ขององค์กรปกครองส่วนท้องถิ่นที่มีความชัดเจนนำไปสู่การทำโครงการพัฒนาท้องถิ่นในแผนพัฒนาท้องถิ่น โดยระบุแผนงานและความเชื่อมโยงดังกล่าว	(๕)	
๓.๙ ความเชื่อมโยงของยุทธศาสตร์ในภาพรวม	ความเชื่อมโยงองค์รวมที่นำไปสู่การพัฒนาท้องถิ่นที่เกิดผลผลิต/โครงการจากแผนยุทธศาสตร์ชาติ ๒๐ ปี แผนพัฒนาเศรษฐกิจและสังคมแห่งชาติ ฉบับที่ ๑๓ และ Thailand ๔.๐ แผนพัฒนาภาค/แผนพัฒนากลุ่มจังหวัด/แผนพัฒนาจังหวัดยุทธศาสตร์การพัฒนาขององค์กรปกครองส่วนท้องถิ่นในเขตจังหวัด และยุทธศาสตร์ขององค์กรปกครองส่วนท้องถิ่น	(๕)	

๔.๒ การติดตามและประเมินผลของโครงการขององค์กรปกครองส่วนท้องถิ่น

ในการจัดทำแผนพัฒนาท้องถิ่น(พ.ศ.๒๕๖๖-๒๕๗๐) ขององค์กรปกครองส่วนท้องถิ่นจะต้องมีการติดตามและประเมินผลโครงการขององค์กรปกครองส่วนท้องถิ่นเพื่อความสอดคล้องแผนพัฒนาท้องถิ่น ตามระเบียบกระทรวงมหาดไทยว่าด้วยการจัดทำแผนขององค์กรปกครองส่วนท้องถิ่น พ.ศ.๒๕๔๘ และแก้ไขเพิ่มเติมถึง (ฉบับที่ ๓) พ.ศ.๒๕๖๑ โดยคณะกรรมการติดตามและประเมินผลแผนพัฒนาท้องถิ่น จะต้องดำเนินการให้คะแนนตามเกณฑ์ที่กำหนดไว้ ซึ่งเป็นส่วนหนึ่งของการติดตามและประเมินผลแผนพัฒนา โดยดำเนินการให้แล้วเสร็จภายในหกสิบวัน นับแต่วันที่ประกาศให้งบประมาณรายจ่าย รายละเอียดแนวทางการพิจารณาตามหนังสือกระทรวงมหาดไทย ด่วนที่สุด ที่ มท ๐๘๐๑.๓/ว ๑๒๓๙ ลงวันที่ ๒๑ กุมภาพันธ์ ๒๕๖๕ เรื่อง แนวทางการปฏิบัติตามแผนพัฒนาท้องถิ่นขององค์กรปกครองส่วนท้องถิ่น(พ.ศ.๒๕๖๖-๒๕๗๐) ขององค์กรปกครองส่วนท้องถิ่น ดังนี้

แนวทางการพิจารณาการติดตามและประเมินผลโครงการ เพื่อสอดคล้องแผนพัฒนาท้องถิ่น(พ.ศ.๒๕๖๖-๒๕๗๐)ขององค์กรปกครองส่วนท้องถิ่น

ประเด็นการพิจารณา	คะแนน
๑.การสรุปสถานการณ์การพิจารณา	๑๐
๒.การประเมินผลการนำแผนพัฒนาท้องถิ่นไปปฏิบัติในเชิงปริมาณ	๑๐
๓.การประเมินผลการนำแผนพัฒนาท้องถิ่นไปปฏิบัติในเชิงคุณภาพ	๑๐
๔.แผนงานและยุทธศาสตร์การพิจารณา	๑๐
๕.โครงการพัฒนา ประกอบด้วย	๖๐
๕.๑ ความชัดเจนของชื่อโครงการ	(๕)
๕.๒ กำหนดวัตถุประสงค์สอดคล้องกับโครงการ	(๕)
๕.๓ เป้าหมาย(ผลผลิตของโครงการ)มีความชัดเจนนำไปสู่การตั้งงบประมาณได้ถูกต้อง	(๕)
๕.๔ โครงการมีความสอดคล้องกับแผนพัฒนายุทธศาสตร์ชาติ ๒๐ ปี	(๕)
๕.๕ เป้าหมาย(ผลผลิตของโครงการ)มีความสอดคล้องกับแผนพัฒนาเศรษฐกิจและสังคมแห่งชาติ	(๕)
๕.๖ โครงการมีความสอดคล้องกับ Thailand ๔.๐	(๕)
๕.๗ โครงการมีความสอดคล้องกับยุทธศาสตร์จังหวัด	(๕)
๕.๘ โครงการแก้ไขปัญหาความยากจนหรือการเสริมสร้างให้ประเทศชาติมั่นคง มั่งคั่ง ยั่งยืน ภายใต้อำนาจรัฐ	(๕)
๕.๙ งบประมาณมีความสอดคล้องกับเป้าหมาย(ผลผลิตของโครงการ)	(๕)
๕.๑๐ มีการประมาณการราคาถูกต้องตามหลักวิธีการงบประมาณ	(๕)
๕.๑๑ มีการกำหนดตัวชี้วัด(KPI) และสอดคล้องกับวัตถุประสงค์และคาดว่าจะได้รับ	(๕)
๕.๑๒ ผลที่คาดว่าจะได้รับ สอดคล้องกับวัตถุประสงค์	(๕)
รวมคะแนน	๑๐๐

แนวทางเบื้องต้นในการให้คะแนนแนวทางการพิจารณาการติดตามและประเมินผลแผนโครงการ
เพื่อความสอดคล้องแผนพัฒนาท้องถิ่น(พ.ศ.๒๕๖๖-๒๕๗๐)ขององค์กรปกครองส่วนท้องถิ่น

ประเด็น การ พิจารณา	รายละเอียดหลักเกณฑ์	คะแนน เต็ม	คะแนน ที่ได้
๑.การสรุป สถานการณ์ ๕ ก าร พัฒนา	เป็นการวิเคราะห์รอบการจัดทำยุทธศาสตร์ขององค์กรปกครองส่วนท้องถิ่น (ใช้การวิเคราะห์ SWOT Analysis/Demand(Demand Analysis Global Demand และ Trend ปัจจัยและสถานการณ์การเปลี่ยนแปลงที่มีผลต่อการ พัฒนา อย่างน้อยต้องประกอบด้วยการวิเคราะห์ศักยภาพด้านเศรษฐกิจ,ด้าน สังคม,ด้านทรัพยากรธรรมชาติและสิ่งแวดล้อม	(๑๐)	
๒.ก าร ประเมินผล ก าร นำ แผนพัฒนา ที่ อ ง ถิ่น ท้องถิ่นไป ปฏิบัติในเชิง ปริมาณ	๑)การควบคุมที่มีตัวเลขต่างๆเพื่อนำมาใช้วัดผลในเชิงปริมาณ เช่น การวัด จำนวนโครงการ กิจกรรม งานต่างๆก็คือผลผลิตนั่นเองว่าเป็นไปตามที่ ตั้งเป้าหมายเอาไว้หรือไม่จำนวนที่ดำเนินการจริงตามที่ได้กำหนดไว้เท่าไร จำนวนที่ไม่สามารถดำเนินการจริงตามที่ได้กำหนดไว้เท่าไร จำนวนที่ไม่ สามารถดำเนินการได้มีจำนวนเท่าไร สามารถอธิบายได้ตามหลัก ประสิทธิภาพ(Efficiency)ของการพัฒนาท้องถิ่นตามอำนาจหน้าที่ที่ได้กำหนด ไว้ ๒)วิเคราะห์ผลกระทบ/สิ่งที่กระทบ (Impact) โครงการที่ดำเนินการในเชิง ปริมาณ (Qualitative)	(๑๐)	
๓.ก าร ประเมินผล ก าร นำ แผนพัฒนา ที่ อ ง ถิ่น ท้องถิ่นไป ปฏิบัติในเชิง คุณภาพ	๑)การประเมินประสิทธิผลของแผนพัฒนาในเชิงคุณภาพคือการนำเทคนิค มาใช้เพื่อวัดค่าภารกิจ โครงการ กิจกรรม งานต่างๆที่ดำเนินการในพื้นที่นั้นๆ ตรงต่อความต้องการของประชาชนหรือไม่และเป็นไปตามอำนาจหน้าที่หรือไม่ ประชาชนพึงพอใจหรือไม่สิ่งของ วัสดุ ครุภัณฑ์ การดำเนินการต่างๆมีสภา หรือลักษณะถูกต้อง คงทน ทนทานสามารถใช้การได้ตามวัตถุประสงค์หรือไม่ ซึ่ง เป็นไปตามหลักประสิทธิผล(Effectiveness)ผลการปฏิบัติราชการตามที่บรรลุ วัตถุประสงค์และเป้าหมายของแผนปฏิบัติราชการตามที่ได้รับงบประมาณมา ดำเนินการรวมถึงสามารถเทียบเคียงกับส่วนราชการหรือหน่วยงาน ๒)วิเคราะห์ผลกระทบ/สิ่งที่กระทบ(Impact)โครงการที่ดำเนินการในเชิง คุณภาพ(Qualitative)	(๑๐)	
๔.แผนงาน แ ล ะ ยุทธศาสตร์ การพัฒนา	๑)วิเคราะห์แผนงาน งาน ที่เกิดจากด้านต่างๆมีความสอดคล้องกับยุทธศาสตร์ ขององค์กรปกครองส่วนท้องถิ่นในมิติต่างๆจนนำไปสู่การจัดทำโครงการพัฒนา ท้องถิ่นโดยใช้ SWOT Analysis/Demand(Demand Analysis Global Demandและ Trend หรือหลักการบูรณาการ (Integration)กับองค์กร ปกครองส่วนท้องถิ่นที่มีพื้นที่ติดต่อกัน ๒)วิเคราะห์แผนงาน งาน ที่เกิดจากด้านต่างๆที่สอดคล้องกับการแก้ไขปัญหา ความยากจน หลักปรัชญา	(๑๐)	

ประเด็นการพิจารณา	รายละเอียดหลักเกณฑ์	คะแนนเต็ม	คะแนนที่ได้
๕.โครงการพัฒนา ๕.๑ ความชัดเจนของชื่อโครงการ	ควรประกอบด้วยข้อมูลดังนี้ เป็นโครงการที่มีวัตถุประสงค์สนองต่อยุทธศาสตร์การพัฒนาขององค์กรปกครองส่วนท้องถิ่นและดำเนินการเพื่อให้การพัฒนาบรรลุตามวิสัยทัศน์ขององค์กรปกครองส่วนท้องถิ่นที่กำหนดไว้ ชื่อโครงการมีความชัดเจนมุ่งไปเรื่องใดเรื่องหนึ่ง อ่านแล้วเข้าใจได้ว่าจะพัฒนาอะไรในอนาคต	๖๐ (๕)	
๕.๒ กำหนดวัตถุประสงค์สอดคล้องกับโครงการ	มีวัตถุประสงค์ที่ชัดเจน(Clear objective)โครงการต้องกำหนดวัตถุประสงค์สอดคล้องกับความเป็นมาของโครงการ สอดคล้องกับหลักการและเหตุผล วิธีการดำเนินงานต้องสอดคล้องกับวัตถุประสงค์ มีความเป็นไปได้ชัดเจน มีลักษณะเฉพาะเจาะจง	(๕)	
๕.๓ เป้าหมาย(ผลผลิตของโครงการ)มีความชัดเจนนำไปสู่การตั้งงบประมาณได้ถูกต้อง	สภาพที่อยากให้เกิดขึ้นในอนาคตเป็นทิศทางที่ต้องไปให้ถึง เป้าหมายต้องชัดเจน สามารถระบุจำนวนเท่าไร กลุ่มเป้าหมายคืออะไร มีผลผลิตอย่างไร กลุ่มเป้าหมายพื้นที่ดำเนินงาน และระยะเวลาดำเนินงานอธิบายให้ชัดเจนว่าโครงการนี้จะทำที่ไหน เริ่มต้นในช่วงเวลาใดและจบลงเมื่อไรใครคือกลุ่มเป้าหมายของโครงการ หากกลุ่มเป้าหมายมีหลายกลุ่มให้บอกชัดเจนไปว่าใครคือกลุ่มเป้าหมายหลัก ใครคือกลุ่มเป้าหมายรอง	(๕)	
๕.๔ โครงการมีความสอดคล้องกับแผนยุทธศาสตร์ ๒๐ ปี	โครงการสอดคล้องกับ(๑)ความมั่นคง(๒)การสร้างความสามารถในการแข่งขัน(๓)การพัฒนาเสริมสร้างศักยภาพคน(๔)การสร้างโอกาสความเสมอภาคและเท่าเทียมกันทางสังคม(๕)การสร้างการเติบโตบนคุณภาพชีวิตที่เป็นมิตรต่อสิ่งแวดล้อม(๖)การปรับสมดุลและพัฒนาระบบการบริหารจัดการภาครัฐ เพื่อให้เกิดความมั่นคง มั่งคั่ง ยั่งยืน	(๕)	
๕.๕ เป้าหมาย(ผลผลิตของโครงการ)มีความสอดคล้องกับแผนพัฒนาเศรษฐกิจและสังคมแห่งชาติ	โครงการมีความสอดคล้องแผนพัฒนาเศรษฐกิจและสังคมแห่งชาติฉบับที่๑๒ โดย(๑)ยึดหลักปรัชญาเศรษฐกิจพอเพียง(๒)ยึดคนเป็นศูนย์กลางพัฒนา(๓)ยึดวิสัยทัศน์ภายใต้ยุทธศาสตร์ชาติ ๒๐ ปี(๔)ยึดเป้าหมายอนาคตประเทศไทย ๒๕๗๙(๕)ยึดหลักการนำไปสู่ปฏิบัติให้เกิดผลสัมฤทธิ์อย่างจริงจังใน ๕ ปีที่ต่อยอดไปสู่ผลสัมฤทธิ์ที่เป็นเป้าหมายระยะยาว ภายใต้แนวทางการพัฒนา(๑)การยกระดับศักยภาพการแข่งขันและการหลุดพ้นกับดักรายได้ปานกลางสู่รายได้สูง(๒) การพัฒนาศักยภาพคนตามช่วงวัยและการปฏิรูประบบเพื่อสร้างสังคมสูงวัยอย่างมีคุณภาพ(๓)การลดความเหลื่อมล้ำทางสังคม(๔)การรองรับการเชื่อมโยงภูมิภาคและความเป็นเมือง(๕)การสร้างความเจริญเติบโตทางเศรษฐกิจและสังคมอย่างเป็นมิตรกับสิ่งแวดล้อม(๖)การบริหารราชการแผ่นดินที่มีประสิทธิภาพ		

ประเด็นการพิจารณา	รายละเอียดหลักเกณฑ์	คะแนนเต็ม	คะแนนที่ได้
๕.๖ โครงการมีความสอดคล้อง	โครงการมีลักษณะหรือสอดคล้องกับการปรับเปลี่ยนโครงสร้างเศรษฐกิจไปสู่ Value-Based Economy หรือเศรษฐกิจที่ขับเคลื่อนด้วยนวัตกรรมทำน้อย ได้มาก เช่น (๑) เปลี่ยนจากการผลิตสินค้า โภคภัณฑ์ไปสู่สินค้าเชิงนวัตกรรม (๒) เปลี่ยนจากการขับเคลื่อนประเทศด้วยภาคอุตสาหกรรม ไปสู่การขับเคลื่อนด้วยเทคโนโลยี ความคิดสร้างสรรค์และนวัตกรรม (๓) เปลี่ยนจากการเน้นภาคการผลิตสินค้าไปสู่การเน้นภาคบริการมากขึ้น รวมถึงโครงการที่เติมเต็มด้วยวิทยาการ ความคิด สร้างสรรค์ นวัตกรรม วิทยาศาสตร์ เทคโนโลยี และการวิจัยและพัฒนาแล้ว ต่อยอดความได้เปรียบเชิงเปรียบเทียบ เช่น ด้านการเกษตร เทคโนโลยีชีวภาพ สาธารณะสุข วัฒนธรรม ฯลฯ	(๕)	
๕.๗ โครงการสอดคล้องกับยุทธศาสตร์จังหวัด	โครงการพัฒนาท้องถิ่นมีความสอดคล้องกับห้วงระยะเวลาของแผนพัฒนาจังหวัดที่ได้กำหนดขึ้น เพื่อขับเคลื่อนการพัฒนาท้องถิ่นเสมือนหนึ่งการขับเคลื่อนการพัฒนาจังหวัด ซึ่งไม่สามารถแยกส่วนใดส่วนหนึ่งออกจากกันได้ นอกจากนี้โครงการพัฒนาท้องถิ่นต้องเป็นโครงการเชื่อมต่อหรือเดินทางไปด้วนกันกับยุทธศาสตร์จังหวัดที่ได้กำหนดขึ้นเป็นปัจจุบัน	(๕)	๕
๕.๘ โครงการแก้ไขปัญหาความยากจนหรือการเสริมสร้างให้ประเทศชาติมั่นคง มั่งคั่ง ยั่งยืน ภายใต้หลักประชารัฐ	เป็นโครงการที่ดำเนินการภายใต้พื้นฐานความพอเพียงที่ประชาชนดำเนินการเองหรือร่วมดำเนินการเป็นโครงการต่อยอดและขยายได้ เป็นโครงการที่ประชาชนต้องการเพื่อให้เกิดความยั่งยืน ซึ่งมีลักษณะที่จะให้ท้องถิ่นมีความมั่นคง มั่งคั่ง ยั่งยืน เป็นท้องถิ่นที่พัฒนาแล้วด้วยการพัฒนาปรัชญาเศรษฐกิจพอเพียง	(๕)	๕
๕.๙ งบประมาณมีความสอดคล้องกับเป้าหมาย (ผลผลิตของโครงการ)	งบประมาณโครงการพัฒนาจะต้องคำนึงถึงหลักสำคัญ ๕ ประการในการจัดทำโครงการได้แก่(๑)ความประหยัด (Economy) (๒) ความมีประสิทธิภาพ (Efficiency) (๓) ความมีประสิทธิภาพ (Effectiveness) (๔) ความยุติธรรม(Equity) (๕) ความโปร่งใส (Transparency)	(๕)	๕
๕.๑๐ มีการประมาณการราคาถูกต้องตามหลักวิธีการงบประมาณ	การประมาณราคาเพื่อการพัฒนาต้องให้สอดคล้องกับโครงการ ถูกต้องตามหลักวิชาการทางช่าง หลักของราคากลาง ราคากลางท้องถิ่น มีความโปร่งใสในการกำหนดราคาและตรวจสอบในเชิงประจักษ์	(๕)	๕

ประเด็นการพิจารณา	รายละเอียดหลักเกณฑ์	คะแนนเต็ม	คะแนนที่ได้
๕.๑๑ มีการกำหนดตัวชี้วัด (KPI) และสอดคล้องกับวัตถุประสงค์และผลที่คาดว่าจะได้รับ	มีการกำหนดตัวชี้วัดผลงาน(Key Performancy Indicator : KPI) ที่สามารถวัดได้ (Measurable) ใช้บอกประสิทธิผล (effectiveness) ใช้บอกประสิทธิภาพ (efficiency) ได้ เช่น การกำหนดความพึงพอใจ การกำหนดร้อยละ การกำหนดอันเกิดจากผลของวัตถุประสงค์ที่เกิดขึ้นสิ่งที่ได้รับ(การคาดการณ์ คาดว่าจะได้รับ)	(๕)	
๕.๑๒ ผลที่คาดว่าจะได้รับสอดคล้องกับวัตถุประสงค์	ผลที่ได้รับเป็นสิ่งที่เกิดขึ้นได้จริงจากการดำเนินการตามโครงการพัฒนาซึ่งสอดคล้องกับวัตถุประสงค์ที่ตั้งไว้ การได้ผลหรือผลที่เกิดขึ้นจะต้องเท่ากับวัตถุประสงค์หรือมากกว่าวัตถุประสงค์ ซึ่งการเขียนวัตถุประสงค์ควรคำนึงถึง (๑) ความเป็นไปได้และมีความเฉพาะเจาะจง ในการดำเนินงานตามโครงการ (๒) วัดและประเมินผลระดับความสำเร็จได้ (๓) ระบุสิ่งที่ต้องการดำเนินงานอย่างชัดเจนและเฉพาะเจาะจงมากที่สุดและสามารถปฏิบัติได้ (๔) เป็นเหตุเป็นผล สอดคล้องกับความเป็นจริง (๕) ส่งผลต่อการป้องกันเวลาได้	(๕)	
รวมคะแนน		๑๐๐	

สรุปรายงานผลการดำเนินงาน ประจำปีงบประมาณ พ.ศ.....						
ลำดับ ที่	รายการ	โครงการ	งบประมาณ	โครงการที่สามารถดำเนินการได้ (.....โครงการ)		
				คิดเป็นร้อยละ ของ แผนพัฒนา ท้องถิ่น	คิดเป็นร้อยละ ของ แผนการ ดำเนินงาน	คิดเป็นร้อยละ ของ ข้อบัญญัติ+ เงินสะสม
๑	บรรจุในแผนพัฒนา ท้องถิ่น					
๒	ตั้งในข้อบัญญัติ งบประมาณ					
๓	จากเงินสะสม					
๔	จัดทำแผนการ ดำเนินงาน -ข้อบัญญัติ =..... + -เงินสะสม =.....					
๕	สามารถดำเนินการ ได้ -ข้อบัญญัติ =..... + -เงินสะสม =.....					

(๑.๒) การวัดผลในเชิงคุณภาพ (Quality)

การจัดเชิงคุณภาพ ใช้การสำรวจความพึงพอใจในการวัดผลเชิงคุณภาพโดยภาพรวม โดยได้มีการประเมินความพึงพอใจ ซึ่งการประเมินความพึงพอใจทำให้ทราบถึงผลเชิงคุณภาพในการดำเนินงานขององค์การบริหารส่วนตำบลห้วยพิชัยในภาพรวม

โดยเครื่องมือที่ใช้ในการประเมินความพึงพอใจ มีดังนี้

แบบที่ ๓/๓ แบบประเมินความพึงพอใจต่อผลการดำเนินงานขององค์กรปกครองส่วน

ท้องถิ่น

แบบที่ ๓/๔ แบบประเมินความพึงพอใจของผู้รับบริการในงานบริการขององค์กรปกครองส่วนท้องถิ่น(ให้หน่วยงานภายนอกดำเนินการ)

(๒.๒) ข้อเสนอแนะ จากข้อสังเกตดังกล่าว มีข้อเสนอแนะในการแก้ไขปัญหาต่างๆ ดังนี้ ปัญหาต่างๆที่ถูกเสนอมาอย่างองค์กรปกครองส่วนท้องถิ่น นั้น ควรนำมาพิจารณาจัดลำดับความสำคัญโดยประชาคมท้องถิ่น ซึ่งมีหลายภาคส่วน ประกอบไปด้วย คณะกรรมการพัฒนาขององค์กรปกครองส่วนท้องถิ่น สมาชิกสภาท้องถิ่น ผู้นำหมู่บ้าน ดั้งแทนส่วนราชการ รัฐวิสาหกิจ หน่วยงานที่เกี่ยวข้อง ประชาชนทั่วไป ร่วมกันพิจารณาจัดลำดับความสำคัญของโครงการ และพิจารณาบรรจุเข้าแผนพัฒนาท้องถิ่นต่อไป กรณีโครงการที่เกินศักยภาพที่ให้องค์กรปกครองส่วนท้องถิ่นเสนอขอรับการสนับสนุนจากหน่วยงานอื่น

(๒.๓) ผลจากการพัฒนา จากการพัฒนาที่ผ่านมาพบว่าองค์กรปกครองส่วนท้องถิ่นได้แก้ไขปัญหให้กับประชาชนได้ในหลายเรื่องและครอบคลุมทุกด้าน มีผลการประเมินอยู่ในเกณฑ์ที่ดี ประชาชนมีความพึงพอใจ แต่ก็ยังมีปัญหาที่จะต้องแก้ไขต่อไป ไม่ว่าจะเป็นด้านสิ่งแวดล้อมที่ยังมีการเผาหญ้า อ้อย ตอซัง ข้าวไม่ช่วงเวลาเก็บเกี่ยว การเลี้ยงสัตว์ วัว ควาย ที่ส่งกลิ่นเหม็นรำคาญ กลิ่นเหม็นของน้ำยาฆ่าเชื้อ การพ่นน้ำที่ยังมีในพื้นที่ เส้นทางคมนาคม หรือสิ่งสาธารณูปโภคยังไม่พร้อม

การปรับตัวเข้ากับสังคม(Social Environment)ที่เปลี่ยนแปลง หมู่บ้านแต่ละหมู่บ้านมีสภาพทางสังคมและวัฒนธรรมที่แตกต่างกัน ดังนั้น การปฏิบัติงานในพื้นที่ก็ต้องเผชิญกับสภาพทางสังคมและวัฒนธรรมที่แตกต่างกัน เช่น ในพื้นที่ส่วนใหญ่เป็นสังคมของชาวพุทธ คนบางส่วนในพื้นที่อาจนับถือศาสนาคริสต์หรืออิสลามฯพื้นที่ตำบลห้วยพิชัยส่วนใหญ่เป็นสังคมปทุมภูมิ(หมู่บ้านชนบท)แต่สังคมปัจจุบันในพื้นที่มีการพัฒนาปรับตัวเป็นสังคมทุติยภูมิ(ชุมชนในเมือง) เพิ่มมากขึ้น ในพื้นที่ประชาชนแต่ละหมู่บ้านก็แตกต่างกัน บางหมู่บ้าน/ชุมชน ให้ความร่วมมือกับกิจกรรมของ อบท.เป็นอย่างดี บางหมู่บ้านขาดความร่วมมือและยังมีผู้คนอีกมากมากที่มีชาติพันธุ์ที่แตกต่างกันมาอาศัยร่วมกันในพื้นที่ เป็นต้น

สภาพของสังคมไทยมักเป็นสังคมอุปถัมภ์ ผู้บริหารท้องถิ่นอาจมีแนวโน้มที่จะตัดสินใจกำหนดนโยบายไปตอบสนองต่อกลุ่มญาติพี่น้องของตนเอง กลุ่มอื่นที่แพ้การเลือกตั้งเมื่อไม่ได้รับการตอบสนองก็หาทางโจมตี ก่อให้เกิดความขัดแย้งที่รุนแรงขึ้นในสังคมท้องถิ่นมากกว่าในอดีต ดังนั้น บุคลากรใน อบต.จึงจำเป็นต้องเข้าใจผลกระทบที่มาจากสาเหตุการกระจายอำนาจสู่ท้องถิ่น ที่ส่งผลโดยตรงต่อความสามัคคีในสังคมท้องถิ่นยุคปัจจุบัน ต้องมีความสามารถบริหารงานบนความขัดแย้งในสังคม เพราะคงไม่สังคมใดในประเทศไทยที่จะมีคนที่ชอบสิ่งๆเหมือนกันได้หมด การปฏิบัติงานทุกอย่างย่อมมีการเห็นด้วย ไม่เห็นด้วย ต่อต้านและไม่ต่อต้าน อยู่คู่กับสังคมประชาธิปไตยเสมอ สำคัญเพียงแต่ว่าจะสามารถลดระดับหรือแก้ไขความขัดแย้งที่รุนแรงนั้นได้อย่างไร

การปรับตัวเข้ากับวิทยาการใหม่ๆ(Technology) ที่เปลี่ยนแปลง

ในปัจจุบันกรมส่งเสริมการปกครองท้องถิ่นมีนโยบายส่งเสริมการพัฒนาบุคลากร โดยการฝึกอบรมอยู่เป็นประจำ เช่น การฝึกอบรมการใช้คอมพิวเตอร์โปรแกรมต่างๆการฝึกอบรมการจัดทำเว็บไซต์องค์กร เป็นต้น ประกอบกับกรมส่งเสริมฯมีเว็บไซต์เผยแพร่ข้อมูลข่าวสารต่างๆ ที่จำเป็นและเกี่ยวข้องกับการปฏิบัติงานของ อบท.ที่ปรับปรุงให้ทันสมัยอยู่ทุกวัน เช่นการเผยแพร่หนังสือสั่งการต่างๆผ่านช่องทางสารบรรณอิเล็กทรอนิกส์ เป็นต้น หากพนักงานท้องถิ่นให้ความสำคัญในการอ่านหนังสือสั่งการของกรมส่งเสริมฯทางอินเตอร์เน็ตอยู่เป็นประจำ ก็จะนำมาซึ่งการบริหารงานที่มีประสิทธิภาพ และไม่ข้อต่อระเบียบกฎหมาย หนังสือสั่งการที่เปลี่ยนแปลงไปอยู่ตลอดเวลา เพื่อการพัฒนาท้องถิ่นและการใช้ทรัพยากรที่มีอยู่ในพื้นที่ให้เกิดประโยชน์สูงสุด นำไปสู่การบริหารจัดการองค์กร และประชาชนที่มารับบริการเกิดความพึงพอใจ

ภาคผนวก





ประกาศองค์การบริหารส่วนตำบลห้วยพิชัย
เรื่อง ประกาศใช้แผนพัฒนาท้องถิ่น (พ.ศ.๒๕๖๖ - ๒๕๗๐)
ฉบับทบทวน ครั้งที่ ๑/๒๕๖๖ องค์การบริหารส่วนตำบลห้วยพิชัย

ด้วยองค์การบริหารส่วนตำบลห้วยพิชัย ได้จัดทำแผนพัฒนาท้องถิ่น(พ.ศ.๒๕๖๖-๒๕๗๐)ฉบับทบทวน ครั้งที่ ๑/๒๕๖๖ เพื่อให้แผนพัฒนาท้องถิ่นขององค์กรปกครองส่วนท้องถิ่นในปัจจุบัน มีความสอดคล้องและเชื่อมโยงกับแผนพัฒนาจังหวัด แผนพัฒนากลุ่มจังหวัด รวมทั้งแผนปฏิบัติราชการประจำปีจังหวัด แผนปฏิบัติราชการประจำปีกลุ่มจังหวัด ตลอดจนสามารถบูรณาการแผนงาน/โครงการ/กิจกรรม และงบประมาณในพื้นที่ได้อย่างมีประสิทธิภาพ อันจะก่อให้เกิดประโยชน์สูงสุดให้กับประชาชน

อาศัยอำนาจตามระเบียบกระทรวงมหาดไทยว่าด้วยการจัดทำแผนพัฒนาขององค์กรปกครองส่วนท้องถิ่น พ.ศ.๒๕๔๘ และแก้ไขเพิ่มเติม(ฉบับที่๓)พ.ศ.๒๕๖๑ ข้อ ๕ ข้อ ๑๗ ข้อ ๒๔ และข้อ ๒๕ หนังสือกระทรวงมหาดไทย ด่วนที่สุด ที่ มท ๐๘๑๐.๓/ว ๗๕๖๗ ลงวันที่ ๑๔ ธันวาคม ๒๕๖๓ และสภาองค์การบริหารส่วนตำบลห้วยพิชัย ได้พิจารณาให้ความเห็นชอบแผนพัฒนาท้องถิ่น(พ.ศ.๒๕๖๖-๒๕๗๐) ฉบับทบทวน ครั้งที่ ๑/๒๕๖๖ ในการประชุมสภาสมัยวิสามัญ สมัยที่ ๑ ประจำปี ๒๕๖๖ เมื่อวันที่ ๒๖ กันยายน ๒๕๖๖ เพื่อให้เป็นไปตามที่ระเบียบกฎหมายกำหนดจึงประกาศใช้แผนพัฒนาท้องถิ่น(พ.ศ.๒๕๖๖-๒๕๗๐) ฉบับทบทวน ครั้งที่ ๑/๒๕๖๖ ตามรายละเอียดแนบท้ายประกาศนี้

จึงประกาศให้ทราบโดยทั่วกัน

ประกาศ ณ วันที่ ๑๙ ตุลาคม พ.ศ.๒๕๖๖

(นางอรารัตน์ อินถา)

นายกองค์การบริหารส่วนตำบลห้วยพิชัย