

แผนพัฒนาท้องถิ่น

(พ.ศ. ๒๕๖๖ - ๒๕๗๐)



องค์การบริหารส่วนตำบลห้วยพิชัย

อำเภอปากชม จังหวัดเลย

คำนำ

การจัดทำยุทธศาสตร์การพัฒนาขององค์กรปกครองส่วนท้องถิ่น ดำเนินการภายใต้แนวทางการจัดทำงบประมาณแผนพัฒนาท้องถิ่น ตามระเบียบกระทรวงมหาดไทยว่าด้วยการจัดทำแผนพัฒนาขององค์กรปกครองส่วนท้องถิ่น พ.ศ.๒๕๔๘ และที่แก้ไขเพิ่มเติมฉบับที่ ๓ พ.ศ. ๒๕๖๑ ซึ่งกำหนดให้องค์กรปกครองส่วนท้องถิ่นในเขตจังหวัดต้องมีความสอดคล้องกับทิศทางการพัฒนาของแผนพัฒนาจังหวัด/กลุ่มจังหวัด แผนพัฒนาภาค แผนพัฒนาเศรษฐกิจและสังคมแห่งชาติ และยุทธศาสตร์ชาติ ๒๐ ปี เพื่อให้องค์กรปกครองส่วนท้องถิ่นในเขตจังหวัดใช้เป็นกรอบแนวทางในการจัดทำและประสานแผนพัฒนาท้องถิ่นในเขตจังหวัด

องค์การบริหารส่วนตำบลห้วยพิชัย ได้จัดทำยุทธศาสตร์การพัฒนาขององค์กรปกครองส่วนท้องถิ่นในเขตตำบลห้วยพิชัย (พ.ศ. ๒๕๖๖-๒๕๗๐) เพื่อแสดงทิศทางการพัฒนาการดำเนินงานในภาพรวมขององค์กรปกครองส่วนท้องถิ่น ให้มีความสอดคล้องกับทิศทางกับการพัฒนาในระดับต่างๆตลอดถึงผลการดำเนินงานในภาพรวมขององค์กรปกครองส่วนท้องถิ่นทั้งตำบล ซึ่งการพัฒนาท้องถิ่นจะสำเร็จได้ต้องเกิดจากการผลักดันและประสานความร่วมมือจากทุกฝ่ายโดยเฉพาะหมู่บ้านเองจะต้องช่วยกันผลักดันให้เกิดผลในทางปฏิบัติ เพื่อให้เกิดประโยชน์สูงสุดกับประชาชนจึงจะถือว่าเป็นความสำเร็จของการจัดทำยุทธศาสตร์การพัฒนาขององค์กรปกครองส่วนท้องถิ่นอย่างแท้จริงและบูรณาการยุทธศาสตร์การพัฒนาขององค์กรปกครองส่วนท้องถิ่นไปสู่การปฏิบัติได้อย่างเป็นรูปธรรมและเกิดผลประโยชน์โดยรวมส่งผลให้ประชาชนในตำบลและมีคุณภาพชีวิตที่ดีขึ้นในทุกด้าน

องค์การบริหารส่วนตำบลห้วยพิชัยขอขอบคุณทุกภาคที่เกี่ยวข้องและมีส่วนร่วมในการจัดทำยุทธศาสตร์การพัฒนาขององค์การบริหารส่วนตำบลห้วยพิชัย(พ.ศ.๒๕๖๖-๒๕๗๐) ได้สำเร็จตามวัตถุประสงค์และนำยุทธศาสตร์การพัฒนาขององค์กรปกครองส่วนท้องถิ่นในเขตจังหวัดเลยไปเป็นกรอบในการจัดทำแผนพัฒนาท้องถิ่น(พ.ศ.๒๕๖๖-๒๕๗๐) ต่อไป

งานวิเคราะห์นโยบายและแผน

องค์การบริหารส่วนตำบลห้วยพิชัย

สารบัญ

เรื่อง	หน้า
ส่วนที่ ๑ สภาพทั่วไปและข้อมูลพื้นฐาน	๑ - ๖
(๑) ด้านกายภาพ	๑
(๒) ด้านการเมืองการปกครอง	๒
(๓) ด้านประชากร	๓
(๔) สภาพสังคม	๓
(๕) ระบบบริการพื้นฐาน	๔
(๖) ระบบบริการเศรษฐกิจ	๔
(๗) ศาสนา ประเพณี วัฒนธรรม	๕
(๘) ทรัพยากรธรรมชาติ	๕
(๙) ศักยภาพในตำบล	๕ - ๖
ส่วนที่ ๒ ยุทธศาสตร์องค์กรปกครองส่วนท้องถิ่น	๗ - ๔๔
(๑) ความสัมพันธ์ระหว่างแผนพัฒนาระดับมหภาค	๗
(๒) ยุทธศาสตร์ขององค์กรปกครองส่วนท้องถิ่น	๑๖
(๓) การวิเคราะห์เพื่อพัฒนาท้องถิ่น	๒๕
ส่วนที่ ๓ การนำแผนพัฒนาท้องถิ่นไปสู่การปฏิบัติ	๔๕ - ๑๔๘
(๑) ยุทธศาสตร์การพัฒนาและแผนงาน	๔๕
(๒) บัญชีโครงการพัฒนาท้องถิ่น	๔๖ - ๑๔๘
ผ.๐๑ บัญชีสรุปโครงการพัฒนา	๔๖ - ๔๗
ผ.๐๒ รายละเอียดโครงการพัฒนา	๔๘ - ๑๓๖
ผ.๐๒/๑ รายละเอียดโครงการพัฒนา	๑๓๗ - ๑๔๕
ผ.๐๓ บัญชีครุภัณฑ์	๑๔๖ - ๑๔๘
ส่วนที่ ๔ การติดตามและประเมินผล	๑๔๙ - ๑๖๒
(๑) การติดตามและประเมินผลยุทธศาสตร์	๑๔๙ - ๑๕๓
(๒) การติดตามและประเมินผลโครงการ	๑๕๔ - ๑๕๘
(๓) สรุปการพัฒนาท้องถิ่น	๑๕๙ - ๑๖๐
(๔) ข้อเสนอแนะในการจัดทำแผนพัฒนาท้องถิ่นในอนาคต	๑๖๑ - ๑๖๒

ภาคผนวก

ส่วนที่ ๑

สภาพทั่วไปและข้อมูลพื้นฐาน

(๑.) ด้านกายภาพ

๑.๑ ที่ตั้ง

องค์การบริหารส่วนตำบลห้วยพิชัย ตั้งอยู่ทางทิศตะวันออกของอำเภอปากชม ห่างจากจังหวัดเลย ประมาณ ๙๐ กิโลเมตร และห่างจากอำเภอปากชมประมาณ ๑๐ กิโลเมตร ซึ่งมีอาณาเขตติดต่อดังนี้

- ทิศเหนือ ติดต่อกับ แม่น้ำโขงประเทศสาธารณรัฐประชาธิปไตยประชาชนลาว
- ทิศตะวันออก ติดต่อกับ ตำบลหาดคัมภีร์ และอำเภอน้ำโสม จังหวัดอุดรธานี
- ทิศตะวันตก ติดต่อกับ ตำบลปากชม อำเภอปากชม
- ทิศใต้ ติดต่อกับ ตำบลเชียงกลม

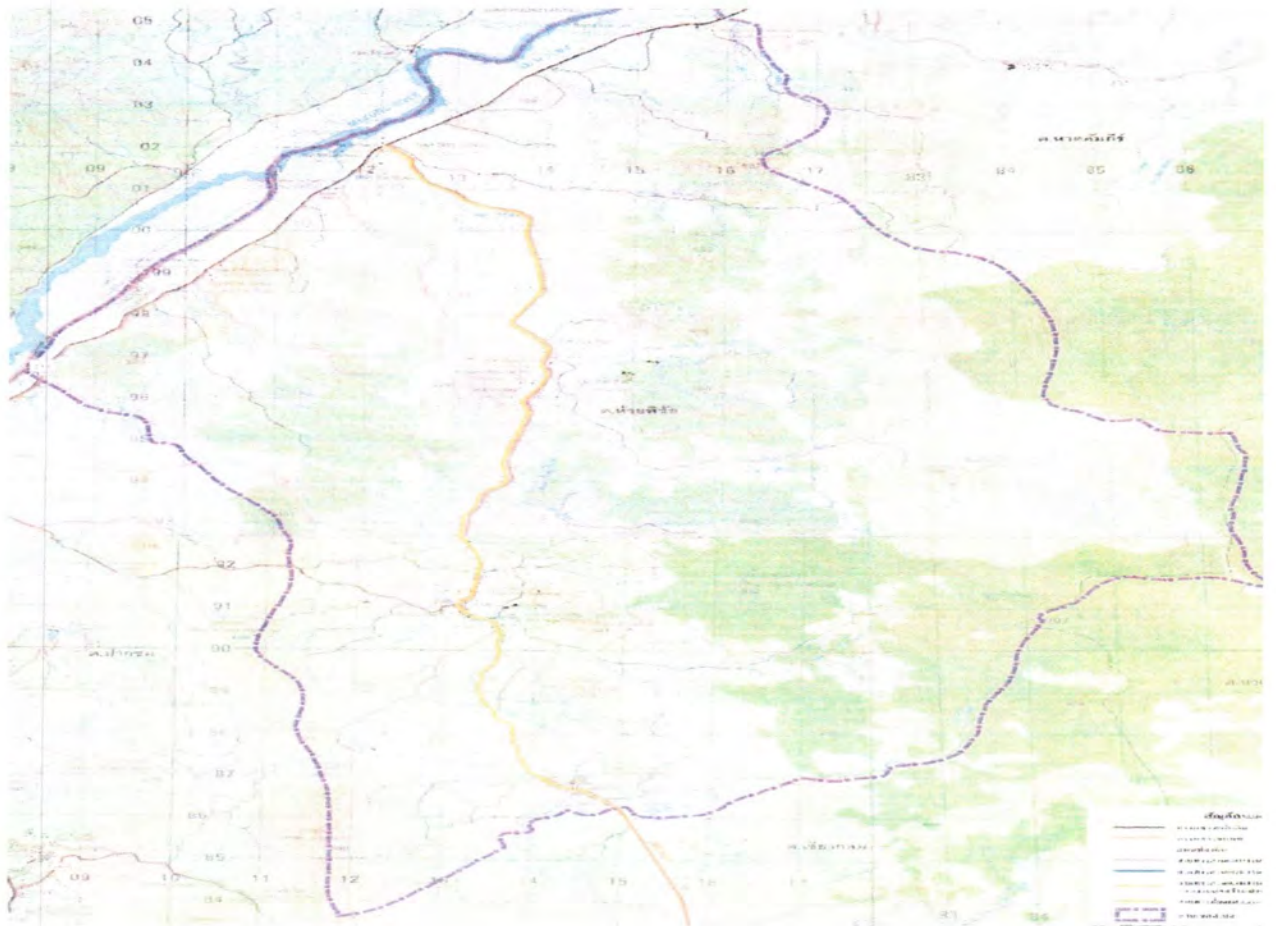

๑.๒ เนื้อที่

องค์การบริหารส่วนตำบลห้วยพิชัย มีเนื้อที่ทั้งหมดประมาณ ๑๑๖,๖๗๕ ไร่ หรือประมาณ ๑๘๖.๖๓ ตารางกิโลเมตร แยกเป็นพื้นที่การเกษตรประมาณ ๔๘,๐๐๐ ไร่ นอกจากนั้นเป็นพื้นที่สาธารณะประโยชน์และป่าสงวนแห่งชาติ

๑.๓ ภูมิประเทศ

ลักษณะภูมิประเทศ ขององค์การบริหารส่วนตำบลห้วยพิชัยส่วนใหญ่เป็นภูเขาและที่สูง มีที่ราบลุ่มตามแม่น้ำโขง ที่ราบลุ่มตามลำห้วยบ้าง พื้นที่ดังกล่าวเหมาะแก่การประกอบอาชีพเกษตรกรรมและเลี้ยงสัตว์

๑.๔ ภูมิอากาศ

สภาพอากาศขององค์การบริหารส่วนตำบลห้วยพิชัย มีสภาพอากาศที่แตกต่างกันมากระหว่างฤดูร้อนกับฤดูหนาว คือ ฤดูร้อนอากาศจะร้อนมาก และฤดูหนาวอากาศจะหนาวจัด อากาศโดยทั่วไปมี ๓ ฤดู คือ

ฤดูร้อน เริ่มตั้งแต่ เดือน มีนาคม - พฤษภาคม

ฤดูฝน เริ่มตั้งแต่ เดือน มิถุนายน - ตุลาคม

ฤดูหนาว เริ่มตั้งแต่ เดือน พฤศจิกายน - กุมภาพันธ์

(๒.) ด้านการเมือง/การปกครอง

๒.๑ จำนวนหมู่บ้าน ๑๐ หมู่บ้าน

หมู่ที่	ชื่อหมู่บ้าน	ผู้นำหมู่บ้าน	ครัวเรือน
๑	บ้านห้วยพิชัย	นายตี ศรีบุรินทร์	๒๘๘
๒	บ้านห้วยหินขาว	นายสมรักษ์ ฉลองชน	๒๒๑
๓	บ้านปากปัด	นางหนูเยี่ยม แพ่งศรีสาร	๒๖๓
๔	บ้านสงาว	นายสุภาพ มูลทากรรม	๓๒๙
๕	บ้านปากเนียม	นางสาวเพื่อน บุตรตา	๒๘๖
๖	บ้านโป่งสำราญ	นายโยเอ็ด ภักดี	๒๑๖
๗	บ้านห้วยทับช้าง	นายสมพงษ์ พรหมพิทักษ์	๑๒๐
๘	บ้านโนนสรร์ค	นายณรงค์ศักดิ์ พสุมนต์เดโช	๓๒๗
๙	บ้านโนนสว่าง	นายสุทัต บุญกว้าง	๑๖๖
๑๐	บ้านใหม่พัฒนา	นายสุพจน์ สารมโน	๒๒๔
รวม			๒,๔๔๐

(๓.) ประชากร

๓.๑ ข้อมูลจำนวนประชากร

หมู่ที่	ชื่อหมู่บ้าน	จำนวนประชากร (คน)	ชาย (คน)	หญิง (คน)
๑	บ้านห้วยพิชัย	๙๐๖	๔๘๐	๔๒๖
๒	บ้านห้วยหินขาว	๖๑๙	๓๐๙	๓๑๐
๓	บ้านปากปัด	๗๘๕	๔๐๒	๓๘๓
๔	บ้านสงาว	๙๖๕	๔๘๗	๔๗๘
๕	บ้านปากเนียม	๘๗๐	๔๓๘	๔๓๒
๖	บ้านโป่งสำราญ	๖๖๒	๓๔๑	๓๒๑
๗	บ้านห้วยทับช้าง	๔๓๘	๒๐๕	๒๓๓
๘	บ้านโนนสวรรค์	๙๙๓	๔๘๖	๕๐๗
๙	บ้านโนนสว่าง	๕๕๐	๒๙๐	๒๖๐
๑๐	บ้านใหม่พัฒนา	๖๗๗	๓๓๖	๓๔๑
		๗,๔๖๕	๓,๗๗๔	๓,๖๙๑

*หมายเหตุ ข้อมูล ณ กันยายน พ.ศ. ๒๕๖๔

๑.๕ จำนวนประชากรและจำนวนครัวเรือน ทั้งหมดของตำบลห้วยพิชัย

- จำนวนประชากรทั้งหมด ๗,๔๖๕ คน
- จำนวนครัวเรือนทั้งหมด ๒,๔๔๐ ครัวเรือน

(๔.) สภาพทางสังคม

๔.๑ การศึกษา

- ศูนย์พัฒนาเด็กเล็กก่อนวัยเรียน ๖ แห่ง
- โรงเรียนระดับประถมศึกษา ๔ แห่ง
- โรงเรียนมัธยม - แห่ง
- โรงเรียนขยายโอกาส - แห่ง
- ที่อ่านหนังสือประจำหมู่บ้าน ๘ แห่ง

๔.๒ สถาบันและองค์กรทางศาสนา

- วัด ๑๐ แห่ง
- สำนักสงฆ์ - แห่ง

๔.๓ การสาธารณสุข

- โรงพยาบาลส่งเสริมสุขภาพชุมชน ๒ แห่ง
- อัตราการมีใช้ส้วมราดน้ำ ร้อยละ ๑๐๐

๔.๔ ความปลอดภัยในชีวิตและทรัพย์สิน

- สถานีตำรวจ - แห่ง
- อาสาสมัครรักษาดินแดน - แห่ง
- ตำรวจชุมชน - แห่ง
- กองร้อยทหารพรานที่ ๒๑๐๔ ๑ แห่ง

(๕.) การบริการพื้นฐาน

๕.๑ การคมนาคม

- ถนนลาดยางจากตำบลไปยังอำเภอปากชม	๑๐๐	%
- ถนนหินลูกรัง	๑๐๐	%
- ถนนคอนกรีต	๑๐๐	%

๕.๒ การโทรคมนาคม

- ที่ทำการไปรษณีย์ (เอกชน)	จำนวน	-	แห่ง
- โทรศัพท์สาธารณะ	จำนวน	-	แห่ง

๕.๓ การไฟฟ้า

- ใช้ไฟฟ้าจากการไฟฟ้าส่วนภูมิภาคอำเภอห้วยพิชัย
- มีไฟฟ้าใช้ทุกครัวเรือน
- ไฟฟ้าสาธารณะริมทาง

๕.๔ โทรศัพท์

- ปัจจุบันทุกหมู่บ้าน ใช้โทรศัพท์เคลื่อนที่ที่เป็นส่วนใหญ่

๕.๕ การประปา

- ประปาส่วนภูมิภาค	จำนวน	-	แห่ง
- ประปาหมู่บ้าน	จำนวน	๑๐	หมู่บ้าน

(๖.) ระบบเศรษฐกิจ

๖.๑ การประกอบอาชีพ

อาชีพ - เกษตรกรรม	๖๕	%
- รับจ้าง	๓๐	%
- รับราชการ	๕	%

๖.๒ การเกษตร

พืชเศรษฐกิจที่สำคัญ ได้แก่

- ๑) ข้าวโพดเลี้ยงสัตว์
- ๒) มันสำปะหลัง
- ๓) ยางพารา

๖.๓ ข้อมูลด้านแหล่งน้ำการเกษตร

อ่างเก็บน้ำอ่าง,ฝายน้ำล้นบ้านสงาว

๖.๔ แหล่งน้ำกิน น้ำใช้

- บ่อน้ำบาดาล	๒	แห่ง
---------------	---	------

แหล่งน้ำธรรมชาติ

- แม่น้ำที่ไหลผ่าน	จำนวน	๑	แห่ง
- ห้วย / หนอง / คลอง / บึง	จำนวน	๘	แห่ง
- บ่อน้ำบาดาลสาธารณะ	จำนวน	๒๕	แห่ง
- บ่อน้ำตื้นสาธารณะ	จำนวน	๗	แห่ง

(๗.) ศาสนา ประเพณี วัฒนธรรม

๗.๑ นับถือศาสนา

ประชากรส่วนใหญ่ นับถือศาสนาพุทธ รองลงมาคือ ศาสนาคริสต์ และศาสนาอิสลาม ตามลำดับ

๗.๒ ประเพณีและงานประจำปี

- ประเพณี คือ ประเพณีเข้าพรรษา ประเพณีลอยกระทง ประเพณีสงกรานต์
- งานบุญประจำปี ประจำปีหมู่บ้าน

๗.๓ ภูมิปัญญาท้องถิ่น ภาษาถิ่น

ภูมิปัญญาท้องถิ่น คือ จักรสาน

ภาษาถิ่น คือ ไทเลย

๗.๔ สินค้าพื้นเมืองและของที่ระลึก

การแปรรูปผลิตภัณฑ์จากกล้วย

(๘.) ทรัพยากรธรรมชาติ

๘.๑ แหล่งน้ำ

(๙.) ศักยภาพในตำบล

๙.๑ ศักยภาพขององค์การบริหารส่วนตำบล

คณะผู้บริหาร สมาชิกสภาฯ พนักงานและลูกจ้าง ขององค์การบริหารส่วนตำบลช่วยพิชัย ประกอบด้วย ดังนี้

คณะผู้บริหาร จำนวน ๔ คน

- | | | |
|----------------------------|---------|----------------------|
| ๑. นางอรุณรัตน์ อินธา | ตำแหน่ง | นายก อบต. |
| ๒. นางอุไศร์ จันเบอะ | ตำแหน่ง | รองนายก อบต. คนที่ ๑ |
| ๓. นายสมระบาย คำโยธา | ตำแหน่ง | รองนายก อบต. คนที่ ๒ |
| ๔. นางสาวพรพิมล อินทจันทร์ | ตำแหน่ง | เลขานุการนายก อบต. |

สมาชิกสภาองค์การบริหารส่วนตำบล จำนวน ๑๐ คน ดังนี้

นายภิญโญ	ติ่มัน	ประธานสภา ฯ
นายสมบัติ	บรรณารักษ์	รองประธานสภาฯ
นายวีราธร	ดีคำเงาะ	ส.อบต. หมู่ที่ ๑
นายชัยยงค์	สมอ่อน	ส.อบต. หมู่ที่ ๒
นายณัฐพล	มาดี	ส.อบต. หมู่ที่ ๓
นางจุฑามาศ	เพ็งพิทักษ์	ส.อบต. หมู่ที่ ๕
นางชบาไพ	นามวิจิตร	ส.อบต. หมู่ที่ ๖
นายขวัญชัย	ศรีประเสริฐ	ส.อบต. หมู่ที่ ๗
นางอารีย์	แขวงเมือง	ส.อบต. หมู่ที่ ๘
นางกมลมาศ	นาเสถียร	ส.อบต. หมู่ที่ ๑๐
นายโสภาพ	เห็มทอง	เลขานุการสภาฯ

บุคลากรขององค์การบริหารส่วนตำบลห้วยพิชัย มีจำนวนทั้งสิ้น ๖๔ คน มีดังต่อไปนี้

(๑) ส่วนสำนักงานปลัด องค์การบริหารส่วนตำบล มีทั้งหมด ๙ คน แยกเป็น

- พนักงานส่วนตำบล จำนวน ๙ คน
- ลูกจ้างประจำ จำนวน ๑ คน
- พนักงานจ้างตามภารกิจ จำนวน ๕ คน
- พนักงานจ้างทั่วไป จำนวน ๗ คน
- จ้างเหมาบริการ จำนวน ๗ คน

(๒) ส่วนกองการศึกษา ศาสนาและวัฒนธรรม มีทั้งหมด ๑๘ คน แยกเป็น

- พนักงานส่วนตำบล จำนวน ๒ คน
- พนักงานส่วนท้องถิ่น (ครู ผดด.) จำนวน ๗ คน
- พนักงานจ้างตามภารกิจ (ผดด.) จำนวน ๕ คน
- พนักงานจ้างตามภารกิจ จำนวน ๑ คน
- พนักงานจ้างทั่วไป จำนวน ๑ คน
- จ้างเหมาบริการ จำนวน ๒ คน

(๓) ส่วนกองคลัง มีทั้งหมด ๑๐ คน แยกเป็น

- พนักงานส่วนตำบล จำนวน ๔ คน
- พนักงานจ้างตามภารกิจ จำนวน ๔ คน
- จ้างเหมาบริการ จำนวน ๒ คน

(๔) ส่วนกองช่าง มีทั้งหมด ๑๐ คน แยกเป็น

- พนักงานส่วนตำบล จำนวน ๒ คน
- พนักงานจ้างตามภารกิจ จำนวน ๕ คน
- พนักงานจ้างทั่วไป จำนวน ๑ คน
- จ้างเหมาบริการ จำนวน ๒ คน

ส่วนที่ ๒

ยุทธศาสตร์องค์กรปกครองส่วนท้องถิ่น

๑. ความสัมพันธ์ระหว่างแผนพัฒนาระดับมหภาค

แผนยุทธศาสตร์ชาติ ๒๐ ปี (พ.ศ. ๒๕๖๑ - ๒๕๘๐)

“ประเทศมีความมั่นคง มั่งคั่ง ยั่งยืน เป็นประเทศพัฒนาแล้ว ด้วยการพัฒนาตามหลักปรัชญาของเศรษฐกิจพอเพียง” หรือเป็นคติพจน์ประจำชาติว่า “มั่นคง มั่งคั่ง ยั่งยืน”

เพื่อสนองต่อผลประโยชน์แห่งชาติอันได้แก่ การมีเอกราช อธิปไตย การดำรงอยู่อย่างมั่นคงและยั่งยืนของสถาบันหลักของชาติและประชาชนจากภัยคุกคามทุกรูปแบบ การอยู่ร่วมกันในชาติอย่างสันติสุขเป็นปึกแผ่น มีความมั่นคงทางสังคมท่ามกลางพหุสังคมและการมีเกียรติและศักดิ์ศรีของความเป็นมนุษย์ ความเจริญเติบโตของชาติความเป็นธรรมและความอยู่ดีมีสุขของประชาชน ความยั่งยืนของฐาน ทรัพยากรธรรมชาติสิ่งแวดล้อม ความมั่นคงทางพลังงานและอาหาร ความสามารถในการรักษาผลประโยชน์ของชาติภายใต้การเปลี่ยนแปลงของสภาวะแวดล้อมระหว่างประเทศ และการอยู่ร่วมกัน อย่างสันติประสานสอดคล้องกันด้านความมั่นคงในประชาคมอาเซียนและประชาคมโลกอย่างมีเกียรติและศักดิ์ศรี

วิสัยทัศน์ประเทศไทย 2580

“ประเทศมีความมั่นคง มั่งคั่ง ยั่งยืน เป็นประเทศพัฒนาแล้ว ด้วยการพัฒนาตามหลักปรัชญาของเศรษฐกิจพอเพียง”



 มั่นคง	 มั่งคั่ง	 ยั่งยืน
<ul style="list-style-type: none"> มีความมั่นคงปลอดภัยจากภัยและการเปลี่ยนแปลงทั้งภายในประเทศและภายนอกประเทศ และมีความมั่นคงในภูมิภาค ทั้งมิติเศรษฐกิจ สังคม สิ่งแวดล้อม และการเมือง ประเทศมีความมั่นคงในเอกราชและอธิปไตย สังคมมีความปรองดองและความสามัคคี ประชาชนมีความมั่นคงในชีวิต มีงานและรายได้ที่มั่นคง มีที่อยู่อาศัยและความปลอดภัยในชีวิตทรัพย์สิน มีความมั่นคงของอาหาร พลังงาน และน้ำ 	<ul style="list-style-type: none"> ประเทศไทยมีการขยายตัวของเศรษฐกิจอย่างต่อเนื่อง ยกเว้นกลุ่มประเทศรายได้สูง ความเหลื่อมล้ำของการพัฒนาลดลง ประชากรได้รับผลประโยชน์จากการพัฒนาอย่างเท่าเทียมกัน เศรษฐกิจมีความสามารถในการแข่งขันสูง สร้างเศรษฐกิจและสังคมแห่งอนาคต และเป็นจุดสำคัญของการเชื่อมโยงในภูมิภาคทั้งการคมนาคมขนส่ง การผลิต การค้า การลงทุน มีความสมบูรณ์ในทุนที่จะสามารถสร้างการพัฒนาต่อเนื่อง อาทิ ทุนมนุษย์ ทุนทางปัญญา ทุนทางการเงินและทุนอื่นๆ 	<ul style="list-style-type: none"> การพัฒนาที่สามารถสร้างความเจริญด้านรายได้ และคุณภาพชีวิตของประชาชนอย่างต่อเนื่อง โดยไม่ใช้ทรัพยากรธรรมชาติเกินพอดี ไม่สร้างผลกระทบสิ่งแวดล้อม มีการผลิตและการบริโภคเป็นมิตรกับสิ่งแวดล้อม และสอดคล้องกับกฎระเบียบของประชาคมโลก คนมีความรับผิดชอบต่อสังคม มุ่งประโยชน์ส่วนรวมอย่างยั่งยืน ทุกภาคส่วนในสังคมยึดถือและปฏิบัติตามหลักปรัชญาของเศรษฐกิจพอเพียง

ความมั่นคง หมายถึง การมีความมั่นคงปลอดภัย จากภัยและการเปลี่ยนแปลงทั้งภายในประเทศและภายนอกประเทศในทุกระดับทั้งระดับประเทศ สังคม ชุมชน ครัวเรือน และปัจเจกบุคคลและมีความมั่นคงในทุกมิติ ทั้งมิติเศรษฐกิจ สังคม สิ่งแวดล้อมและการเมือง ประเทศ มีความมั่นคงในเอกราชและอธิปไตยมีสถาบันชาติ ศาสนา พระมหากษัตริย์ที่เข้มแข็งเป็นศูนย์กลางและเป็นที่ยึดเหนี่ยวจิตใจของประชาชน ระบบการเมืองที่มั่นคงเป็นกลไกที่นำไปสู่การบริหารประเทศที่ต่อเนื่องและโปร่งใสตามหลักธรรมาภิบาล สังคม มีความปรองดองและความสามัคคี สามารถผนึกกำลังเพื่อพัฒนาประเทศ ชุมชน มีความเข้มแข็ง ครอบครัวมีความอบอุ่น ประชาชนมีความมั่นคงในชีวิตมีงานและรายได้ที่มั่นคงพอเพียงกับการดำรงชีวิตมีที่อยู่อาศัยและความปลอดภัยในชีวิตทรัพย์สิน ฐานทรัพยากรและสิ่งแวดล้อม มีความมั่นคงของอาหารพลังงาน และน้ำ

ความมั่งคั่ง หมายถึง ประเทศไทยมีการขยายตัวของเศรษฐกิจอย่างต่อเนื่อง ยกฐานะเป็นประเทศในกลุ่มประเทศรายได้สูงความเหลื่อมล้ำของการพัฒนาลดลง ประชากรได้รับผลประโยชน์จากการพัฒนาอย่างเท่าเทียมกันมากขึ้น เศรษฐกิจมีความสามารถในการแข่งขันสูง สามารถสร้างรายได้ทั้งจากภายในและภายนอกประเทศ สร้างฐานเศรษฐกิจและสังคมแห่งอนาคต และเป็นจุดสำคัญของการเชื่อมโยงในภูมิภาคทั้งการคมนาคมขนส่ง การผลิต การค้า การลงทุน และการทำธุรกิจ มีบทบาทสำคัญในระดับภูมิภาคและระดับโลก เกิดสายสัมพันธ์ทางเศรษฐกิจและการค้าอย่างมีพลัง ความสมบูรณ์ในทุนที่จะสามารถสร้างการพัฒนาต่อเนื่องได้แก่ ทุนมนุษย์ ทุนทางปัญญา ทุนทางการเงิน ทุนที่เป็นเครื่องมือเครื่องจักร ทุนทางสังคม และทุนทรัพยากรธรรมชาติและสิ่งแวดล้อม

ความยั่งยืน หมายถึง การพัฒนาที่สามารถสร้างความเจริญ รายได้ และคุณภาพชีวิตของประชาชนให้เพิ่มขึ้นอย่างต่อเนื่อง ซึ่งเป็นการเจริญเติบโตของเศรษฐกิจที่ไม่ใช้ทรัพยากรธรรมชาติเกินพอดีไม่สร้างมลภาวะต่อสิ่งแวดล้อมจนเกิดความสามารถในการรองรับและเยียวยาของระบบนิเวศน์ การผลิตและการบริโภคเป็นมิตรกับสิ่งแวดล้อม และสอดคล้องกับกฎระเบียบของประชาคมโลกซึ่งเป็นที่ยอมรับร่วมกัน ความอุดมสมบูรณ์ของทรัพยากรธรรมชาติและสิ่งแวดล้อมมีคุณภาพดีขึ้น คนมีความรับผิดชอบต่อสังคม มีความเอื้ออาทรเสียสละเพื่อผลประโยชน์ส่วนรวม มุ่งประโยชน์ส่วนรวมอย่างยั่งยืนให้ความสำคัญกับการมีส่วนร่วมของประชาชนทุกภาคส่วน เพื่อการพัฒนาในทุกระดับอย่างสมดุล มีเสถียรภาพและยั่งยืน ประชาชนทุกภาคส่วนในสังคมยึดถือและปฏิบัติตาม ปรัชญาของเศรษฐกิจพอเพียงเพื่อการพัฒนาอย่างสมดุล มีเสถียรภาพและยั่งยืนโดยมีเป้าหมายการพัฒนาประเทศ คือ

“ประเทศชาติมั่นคง ประชาชนมีความสุข เศรษฐกิจพัฒนา อย่างต่อเนื่อง สังคมเป็นธรรม

ฐานทรัพยากรธรรมชาติยั่งยืน”

โดยยกระดับศักยภาพของประเทศในหลากหลายมิติ พัฒนานคนในทุกมิติและในทุกช่วยวัย ให้เป็นคนดี เก่งและมีคุณภาพ สร้างโอกาสและความเสมอภาคทางสังคม สร้างการเติบโตบนคุณภาพชีวิต ที่เป็นมิตรกับสิ่งแวดล้อมและมีภาครัฐของประชาชนเพื่อประชาชนและประโยชน์ส่วนร่วม โดยการประเมินผลการพัฒนาตามยุทธศาสตร์ ประกอบด้วย

๑. ความอยู่ดีมีสุขของคนไทยและสังคมไทย
๒. ชีตความสามารถในการแข่งขัน การพัฒนาเศรษฐกิจและการกระจายรายได้
๓. การพัฒนาทรัพยากรมนุษย์ของประเทศ
๔. ความเท่าเทียมและความเสมอภาคของสังคม
๕. ความหลากหลายทางชีวภาพ คุณภาพสิ่งแวดล้อมและความยั่งยืนของทรัพยากรธรรมชาติ
๖. ประสิทธิภาพการบริหารจัดการและการเข้าถึงการให้บริการของภาครัฐ

ประเด็นยุทธศาสตร์ชาติ

เพื่อให้ประเทศไทยสามารถยกระดับการพัฒนาให้บรรลุตามวิสัยทัศน์”ประเทศไทยมีความ มั่งคั่ง มั่งคั่ง ยั่งยืน เป็นประเทศที่พัฒนาแล้ว ด้วยการพัฒนาตามหลักปรัชญาของเศรษฐกิจพอเพียง”และเป้าหมายการพัฒนาประเทศข้างต้น จึงจำเป็นต้องกำหนดยุทธศาสตร์การพัฒนาประเทศระยะยาวที่จะทำให้ประเทศไทยมีความมั่นคงในเอกราชและอธิปไตย มีภูมิคุ้มกันต่อการเปลี่ยนแปลงจากปัจจัยภายในและภายนอกประเทศในทุกมิติทุกรูปแบบและทุกระดับ ภาคเกษตรกรรม ภาคอุตสาหกรรม และภาคบริการของประเทศได้รับการพัฒนา ระดับไปสู่การใช้เทคโนโลยีและนวัตกรรมในการสร้างมูลค่าเพิ่มและพัฒนาเทคโนโลยีที่สำคัญในการขับเคลื่อนเศรษฐกิจใหม่ที่จะสร้างและเพิ่มศักยภาพในการแข่งขันของประเทศ เพื่อยกระดับฐานรายได้ของประชาชนในภาพรวมและกระจายผลประโยชน์ไปสู่ภาคส่วนต่างๆได้อย่างเหมาะสม คนไทยได้รับการพัฒนาให้เป็นคนดีเก่ง มีวินัย คำนึงถึง ผลประโยชน์ส่วนรวม และมีศักยภาพในการคิดวิเคราะห์สามารถ”รับรู้ ปรับใช้”เทคโนโลยีใหม่ได้อย่างต่อเนื่องสามารถเข้าถึงบริการพื้นฐาน ระบบสวัสดิการ

ยุทธศาสตร์ที่ ๑ ด้านความมั่นคง

- ๑) เสริมสร้างความมั่นคงของสถาบันหลักและการปกครองระบอบประชาธิปไตยอันมีพระมหากษัตริย์ทรงเป็นประมุข
- ๒) ปฏิรูปกลไกการบริหารประเทศและพัฒนาความมั่นคงทางการเมือง ขจัดคอร์รัปชัน สร้างความเชื่อมั่นในการระบอบการยุติธรรม
- ๓) การรักษาความมั่นคงภายในและความสงบเรียบร้อยภายใน ตลอดจนการบริหารจัดการความมั่นคงชายแดนและชายฝั่งทะเล
- ๔) การพัฒนาระบบ กลไก มาตรการและความร่วมมือระหว่างประเทศทุกระดับ และรักษาดุลยภาพความสัมพันธ์กับประเทศมหาอำนาจ เพื่อป้องกันและแก้ไขปัญหาความมั่นคงรูปแบบใหม่
- ๕) การพัฒนาเสริมสร้างศักยภาพการผนึกกำลังป้องกันประเทศ การรักษาความสงบเรียบร้อยภายในประเทศ สร้างความร่วมมือกับประเทศเพื่อนบ้านและมิตรประเทศ
- ๖) การพัฒนาระบบการเตรียมพร้อมแห่งชาติและระบบบริหารจัดการภัยพิบัติ รักษาความมั่นคงของฐานทรัพยากรธรรมชาติ สิ่งแวดล้อม
- ๗) การปรับกระบวนการทำงานของกลไกที่เกี่ยวข้องจากแนวตั้งสู่แนวระนาบมากขึ้น

ยุทธศาสตร์ที่ ๒ การสร้างความสามารถในการแข่งขัน

- ๑) การพัฒนาสมรรถนะทางเศรษฐกิจ ส่งเสริมการค้าการลงทุน พัฒนาสู่ชาติการค้า
- ๒) การพัฒนาภาคการผลิตและบริการ เสริมสร้างฐานการผลิตเข้มแข็ง ยั่งยืน และส่งเสริมเกษตรกรรายย่อยสู่เกษตรยั่งยืนเป็นมิตรกับสิ่งแวดล้อม
- ๓) การพัฒนาผู้ประกอบการและเศรษฐกิจชุมชน พัฒนาทักษะผู้ประกอบการ ยกกระดับผลิตภาพแรงงานและพัฒนา SMEs สู่อุตสาหกรรม
- ๔) การพัฒนาพื้นที่เศรษฐกิจพิเศษและเมือง พัฒนาเขตเศรษฐกิจพิเศษชายแดนและพัฒนาระบบเมืองศูนย์กลางความเจริญ
- ๕) การลงทุนพัฒนาโครงสร้างพื้นฐาน ด้านการขนส่ง ความมั่นคงและพลังงาน ระบบเทคโนโลยีสารสนเทศ และการวิจัยและพัฒนา
- ๖) การเชื่อมโยงกับภูมิภาคและเศรษฐกิจโลก สร้างความเป็นหุ้นส่วนการพัฒนากับนานาชาติประเทศ ส่งเสริมให้ไทยเป็นฐานของการประกอบธุรกิจ ฯลฯ

ยุทธศาสตร์ที่ ๓ การพัฒนาและเสริมสร้างศักยภาพคน

- ๑) พัฒนาศักยภาพคนตลอดช่วงชีวิต
- ๒) การยกระดับการศึกษาและการเรียนรู้ให้มีคุณภาพเท่าเทียมและทั่วถึง
- ๓) ปลุกฝังระเบียบวินัย คุณธรรม จริยธรรม ค่านิยมที่พึงประสงค์
- ๔) การสร้างเสริมให้คนมีสุขภาวะที่ดี
- ๕) การสร้างความอยู่ดีมีสุขของครอบครัวไทย

ยุทธศาสตร์ที่ ๔ การสร้างโอกาสความเสมอภาคและเท่าเทียมกันทางสังคม

- ๑) สร้างความมั่นคงและการลดความเหลื่อมล้ำทางเศรษฐกิจและสังคม
- ๒) พัฒนาระบบบริการและระบบบริหารจัดการสุขภาพ
- ๓) มีสภาพแวดล้อมและนวัตกรรมที่เอื้อต่อการดำรงชีวิตในสังคมสูงวัย
- ๔) สร้างความเข้มแข็งของสถาบันทางสังคม ทูตทางวัฒนธรรมและความเข้มแข็งของชุมชน
- ๕) พัฒนาการสื่อสารมวลชนให้เป็นกลไกในการสนับสนุนการพัฒนา

ยุทธศาสตร์ที่ ๕ การสร้างการเติบโตบนคุณภาพชีวิตที่เป็นมิตรกับสิ่งแวดล้อม

- ๑) จัดระบบอนุรักษ์ ฟื้นฟูและป้องกันการทำลายทรัพยากรธรรมชาติ
- ๒) วางระบบบริหารจัดการน้ำให้มีประสิทธิภาพทั้ง ๒๕ ลุ่มน้ำ เน้นการปรับระบบการบริหารจัดการอุทกภัยอย่างบูรณาการ
- ๓) การพัฒนาและใช้พลังงานที่เป็นมิตรกับสิ่งแวดล้อม
- ๔) การพัฒนาเมืองอุตสาหกรรมเชิงนิเวศและเมืองที่เป็นมิตรกับสิ่งแวดล้อม
- ๕) การร่วมลดปัญหาโลกร้อนและปรับตัวให้พร้อมกับการเปลี่ยนแปลงสภาพภูมิอากาศ
- ๖) การใช้เครื่องมือทางเศรษฐศาสตร์และนโยบายการคลังเพื่อสิ่งแวดล้อม

ยุทธศาสตร์ที่ ๖ การปรับสมดุลและพัฒนาระบบการบริหารจัดการภาครัฐ

- ๑) การปรับปรุงโครงสร้าง บทบาท ภารกิจของหน่วยงาน ภาครัฐให้มีขนาดที่เหมาะสม การวางระบบบริหารราชการแบบบูรณาการ
- ๒) การวางระบบบริหารราชการแบบบูรณาการ
- ๓) การพัฒนาระบบบริหารจัดการกำลังคนและพัฒนาบุคลากรภาครัฐ
- ๔) การต่อต้านการทุจริตและประพฤติมิชอบ
- ๕) การปรับปรุงกฎหมายและระเบียบต่าง ๆ ให้ทันสมัย เป็นธรรมและเป็นสากล
- ๖) พัฒนาระบบการให้บริการประชาชนของหน่วยงานภาครัฐ
- ๗) ปรับปรุงการบริหารจัดการรายได้และรายจ่ายของภาครัฐ

แผนพัฒนาเศรษฐกิจและสังคมแห่งชาติ ฉบับที่ ๑๒ (พ.ศ. ๒๕๖๐-๒๕๖๔)

แผนพัฒนาเศรษฐกิจและสังคมแห่งชาติ ฉบับที่ ๑๓ เป็นแผนพัฒนาประเทศในระยะ ๕ ปี (พ.ศ. ๒๕๖๐-๒๕๖๔) ซึ่งแปลงยุทธศาสตร์ชาติระยะ ๒๐ ปี (พ.ศ. ๒๕๖๑ - ๒๕๘๐)สู่การปฏิบัติอย่างเป็นรูปธรรม ดังนั้น ทิศทางการพัฒนาของแผนพัฒนาฯ ฉบับที่ ๑๒ จึงมุ่งเตรียมความพร้อมและวางรากฐานเป็นการยกระดับประเทศไทยให้เป็นประเทศที่พัฒนาแล้ว มีความมั่นคง มั่งคั่ง ยั่งยืน ด้วยการพัฒนาตามปรัชญาของเศรษฐกิจพอเพียง โดยมีกรอบวิสัยทัศน์และเป้าหมายอนาคตประเทศไทยในปี ๒๕๗๙ ซึ่งกำหนดไว้ในยุทธศาสตร์ระยะ ๒๐ ปี เป็นกรอบที่แผนพัฒนาฯ ฉบับที่ ๑๒ มุ่งตอบสนองวัตถุประสงค์และเป้าหมายการพัฒนาที่กำหนดภายใต้ระยะ ๕ ปี ต่อจากนี้ไปพิจารณาจากการประเมินสภาพแวดล้อมการพัฒนาทั้งจากภายนอกและภายในประเทศที่บ่งชี้ถึงจุดแข็งและจุดอ่อนของประเทศ และการสะท้อนถึงโอกาสและความเสี่ยงในการที่จะผลักดันขับเคลื่อนให้การพัฒนาในด้านต่างๆ บรรลุผลได้ในระยะเวลา ๕ ปี แรกของยุทธศาสตร์ชาติระยะ ๒๐ ปี ทั้งนี้โดยได้คำนึงถึงการต่อยอดให้เกิดผลสัมฤทธิ์อย่างต่อเนื่องภายใต้แผนพัฒนาฯ ฉบับต่อไป ดังนั้น การพัฒนาประเทศในระยะแผนพัฒนาฯ ฉบับที่ ๑๒ ถึงกำหนดยุทธศาสตร์การพัฒนา ดังนี้

ยุทธศาสตร์ที่ ๑ การเสริมสร้างและพัฒนาศักยภาพทุนมนุษย์

- ๑.ปรับเปลี่ยนค่านิยมคนไทยให้มีคุณธรรม จริยธรรม มีวินัย จิตสาธารณะ และพฤติกรรมที่พึงประสงค์
- ๒.พัฒนาศักยภาพคนให้มีทักษะความรู้
- ๓.ยกระดับคุณภาพการศึกษาและการเรียนรู้ตลอดชีวิต
- ๔.ลดปัจจัยเสี่ยงด้านสุขภาพและให้ทุกภาคส่วนคำนึงถึงผลกระทบต่อสุขภาพ
- ๕.เพิ่มประสิทธิภาพการบริหารจัดการระบบสุขภาพภาครัฐและปรับระบบการเงินการคลังด้านสุขภาพ
- ๖.พัฒนาระบบการดูแลและสร้างสภาพแวดล้อมที่เหมาะสมกับสังคมสูงวัย
- ๗.ผลักดันให้สถาบันทางสังคมมีส่วนร่วมพัฒนาประเทศอย่างเข้มแข็ง

ยุทธศาสตร์ที่ ๒ การสร้างความเป็นธรรมและลดความเหลื่อมล้ำในสังคม

- ๑.การเพิ่มโอกาสให้กับกลุ่มเปราะบางประชากรร้อยละ ๔๐ ที่มีรายได้ต่ำสุดให้สามารถเข้าถึงบริการที่มีคุณภาพของรัฐ และมีอาชีพ
- ๒.การกระจายการให้บริการภาครัฐทั้งด้านการศึกษา สาธารณสุข และสวัสดิการที่มีคุณภาพให้ครอบคลุมและทั่วถึง
- ๓.การเสริมสร้างศักยภาพชุมชน การพัฒนาเศรษฐกิจชุมชน และการสร้างความเข้มแข็งการเงินฐานรากตามหลักปรัชญาของเศรษฐกิจพอเพียงให้ชุมชนสามารถพึ่งพาตนเองได้ มีสิทธิในการจัดการทุน ที่ดินและทรัพยากรภายในชุมชน

ยุทธศาสตร์ที่ ๓ การสร้างความเข้มแข็งทางเศรษฐกิจและแข่งขันได้อย่างยั่งยืน

- ๑.การบริหารจัดการเศรษฐกิจส่วนรวม
- ๒.การเสริมสร้างและพัฒนาขีดความสามารถในการแข่งขันของภาคการผลิตและบริการ

ยุทธศาสตร์ที่ ๔ การเติมโตที่เป็นมิตรกับสิ่งแวดล้อมเพื่อการพัฒนาอย่างยั่งยืน

- ๑.การรักษาฟื้นฟูทรัพยากรธรรมชาติ สร้างสมดุลของการอนุรักษ์และใช้ประโยชน์อย่างยั่งยืนและเป็นธรรม
- ๒.เพิ่มประสิทธิภาพการบริหารจัดการทรัพยากรน้ำเพื่อให้เกิดความมั่นคง สมดุล และยั่งยืน
- ๓.แก้ไขปัญหาวิกฤตสิ่งแวดล้อม
- ๔.ส่งเสริมการผลิตและการบริโภคที่เป็นมิตรกับสิ่งแวดล้อม
- ๕.สนับสนุนลดการปล่อยก๊าซเรือนกระจก และเพิ่มขีดความสามารถในการปรับตัวต่อการเปลี่ยนแปลงสภาพภูมิอากาศ
- ๖.บริหารจัดการเพื่อลดความเสี่ยงด้านภัยพิบัติ
- ๗.พัฒนาระบบการบริหารจัดการและกลไกแก้ไขปัญหาความขัดแย้งด้านทรัพยากรธรรมชาติและสิ่งแวดล้อม
- ๘.การพัฒนาความร่วมมือด้านสิ่งแวดล้อมระหว่างประเทศ

ยุทธศาสตร์ที่ ๕ การเสริมสร้างความมั่นคงแห่งชาติเพื่อการพัฒนาประเทศสู่ความมั่นคง

- ๑.การรักษาความมั่นคงภายใน เพื่อให้เกิดความสงบในสังคมและธำรงไว้ซึ่งสถาบันหลักของชาติ
- ๒.การพัฒนาเสริมสร้างศักยภาพการป้องกันประเทศ เพื่อเตรียมความพร้อมในการรับมือภัยคุกคามทั้งการทหารและภัยคุกคามอื่นๆ
- ๓.การส่งเสริมความร่วมมือกับต่างประเทศด้านความมั่นคง เพื่อบูรณาการความร่วมมือกับมิตรประเทศเพิ่มผลประโยชน์ทางเศรษฐกิจ สังคม และการป้องกันภัยคุกคามข้ามชาติ
- ๔.การรักษาความมั่นคงและผลประโยชน์ของชาติทางทะเลเพื่อคงไว้ซึ่งอำนาจอธิปไตยและสิทธิอธิปไตยในเขตทางทะเล
- ๕.การบริหารจัดการความมั่นคงเพื่อการพัฒนา เพื่อให้เกิดความสอดคล้องกับระหว่างแผนงานที่เกี่ยวข้องกับความมั่นคงกับแผนงานการพัฒนาอื่นๆ ภายใต้การมีส่วนร่วมของภาคประชาชน

ยุทธศาสตร์ที่ ๖ การบริหารจัดการในภาครัฐ การป้องกันการทุจริตประพฤติมิชอบและธรรมาภิบาลในสังคมไทย

- ๑.ปรับปรุงโครงสร้างหน่วยงานบทบาท ภารกิจ และคุณภาพบุคลากรภาครัฐ ให้มีความโปร่งใสทันสมัย คล่องตัว มีขนาดที่เหมาะสม เกิดความคุ้มค่า
- ๒.ปรับปรุงกระบวนการงบประมาณ และสร้างกลไกในการติดตามตรวจสอบการเงินการคลังภาครัฐ
- ๓.เพิ่มประสิทธิภาพและยกระดับการให้บริการสาธารณะให้ได้มาตรฐานสากล
- ๔.เพิ่มประสิทธิภาพและยกระดับการให้บริการสาธารณะให้ได้มาตรฐานสากล
- ๕.ป้องกันและปราบปรามการทุจริตและประพฤติมิชอบ
- ๖.ปฏิรูปกฎหมายและกระบวนการยุติธรรมให้มีความทันสมัย เป็นธรรม และสอดคล้องกับข้อบังคับสากลหรือข้อตกลงระหว่างประเทศ

ยุทธศาสตร์ที่ ๗ การพัฒนาโครงสร้างพื้นฐานและระบบโลจิสติกส์

- ๑.การพัฒนาโครงสร้างพื้นฐานด้านขนส่ง
- ๒.การสนับสนุนการพัฒนาระบบขนส่ง
- ๓.การพัฒนาระบบโลจิสติกส์
- ๔.การพัฒนาด้านพลังงาน
- ๕.การพัฒนาเศรษฐกิจดิจิทัล
- ๖.การพัฒนาระบบน้ำประปา

ยุทธศาสตร์ที่ ๘ การพัฒนาวิทยาศาสตร์ เทคโนโลยี วิจัย และนวัตกรรม

- ๑.เร่งส่งเสริมการลงทุนวิจัยและพัฒนาและผลักดันสู่การใช้ประโยชน์ในเชิงพาณิชย์และเชิงสังคม
- ๒.พัฒนาผู้ประกอบการให้เป็นผู้ประกอบการทางเทคโนโลยี
- ๓.พัฒนาสภาวะแวดล้อมของการพัฒนาวิทยาศาสตร์ เทคโนโลยี วิจัย และนวัตกรรม

ยุทธศาสตร์ที่ ๙ การพัฒนาภาค เมือง และพื้นที่เศรษฐกิจ

- ๑.การพัฒนาภาคเพื่อสร้างโอกาสทางเศรษฐกิจให้กระจายตัวอย่างทั่วถึง
- ๒.การพัฒนาเมือง
- ๓.การพัฒนาพื้นที่เศรษฐกิจ

ยุทธศาสตร์ที่ ๑๐ ความร่วมมือระหว่างประเทศเพื่อการพัฒนา

- ๑.ขยายความร่วมมือทางการค้าและการลงทุนกันมิตรประเทศ และแสวงหาตลาดใหม่สำหรับสินค้าและบริการของไทย
- ๒.พัฒนาความเชื่อมโยงด้านการคมนาคมขนส่ง โลจิสติกส์ และโทรคมนาคมในกรอบความร่วมมืออนุภูมิภาคภายใต้แผนงาน GMS.ACMECS.IMT-GT BIMSTEC และJDS และภูมิภาคอาเซียน เพื่ออำนวยความสะดวกและลดต้นทุนด้านโลจิสติกส์
- ๓.พัฒนาและส่งเสริมให้ไทยเป็นฐานของการประกอบธุรกิจ การบริหาร และการลงทุนที่โดดเด่นในภูมิภาค
- ๔.ส่งเสริมการลงทุนไทยในต่างประเทศ(Outward investment) ของผู้ประกอบการไทย
- ๕.เปิดประตูการค้าและพัฒนาความร่วมมือกับประเทศเพื่อนบ้านในลักษณะหุ้นส่วนทางยุทธศาสตร์ทั้งในระดับอนุภูมิภาค และภูมิภาคที่มีความเสมอภาคกัน
- ๖.การสร้างความเป็นหุ้นส่วนการพัฒนา กับประเทศในอนุภูมิภาค ภูมิภาค และนานาชาติ
- ๗.เข้าร่วมเป็นภาคีความร่วมมือระหว่างประเทศโดยมีบทบาทที่สร้างสรรค์
- ๘.ส่งเสริมความร่วมมือกับภูมิภาคและนานาชาติในการสร้างความมั่นคง
- ๙.บูรณาการภารกิจด้านความร่วมมือระหว่างประเทศและด้านการต่างประเทศ
- ๑๐.ส่งเสริมให้เกิดการปรับตัวภายในประเทศที่สำคัญ

แผนพัฒนาภาค/แผนพัฒนากลุ่มจังหวัด/แผนพัฒนาจังหวัด

แผนพัฒนาภาคตะวันออกเฉียงเหนือ

ภาคตะวันออกเฉียงเหนือมีปัญหาพื้นฐานด้านการขาดแคลนน้ำ ดินคุณภาพต่ำ ประสบอุทกภัยและภัยแล้งซ้ำซาก คนมีปัญหาทั้งในด้านความยากจน และมีปัญหาภาวะทุพโภชนาการ แต่มีความพร้อมด้านสถาบันการศึกษาและสถาบันวิจัย ดังนั้น การพัฒนาเศรษฐกิจและสังคมภาคตะวันออกเฉียงเหนือ ไม่สู่ความ “มั่นคง มั่งคั่ง ยั่งยืน” จำเป็นจะต้องแก้ไขปัญหาคือการพัฒนาการวิจัยเพื่อใช้ ความรู้ เทคโนโลยี นวัตกรรม และความคิดสร้างสรรค์ในการเสริมสร้างความเข้มแข็งของเศรษฐกิจภายใต้ภาค ให้มีการเจริญเติบโตได้อย่างเต็มศักยภาพ พร้อมทั้งการแสวงหาโอกาสการนำความรู้ทุนเทคโนโลยีและ นวัตกรรมจากภายนอกมาช่วยขับเคลื่อน โดยการใช้ประโยชน์จากโครงการพัฒนาโครงสร้างพื้นฐานด้าน คมนาคมขนส่งขนาดใหญ่ที่เชื่อมโยงภาคตะวันออกเฉียงเหนือกับโครงข่ายระบบการคมนาคมขนส่งและพื้นที่ เศรษฐกิจหลักของประเทศ รวมทั้งการใช้ประโยชน์จากการเชื่อมโยงและข้อตกลงกันประเทศเพื่อนบ้านในกลุ่ม อนุภูมิภาคแม่น้ำโขงที่กำลังมีการเจริญเติบโตอย่างรวดเร็วมาเสริมสร้างกิจกรรมการพัฒนาใหม่ๆ ให้แก่ภาค เพื่อให้มีอัตราการเติบโตที่สูงเพียงพอต่อการลดความเหลื่อมล้ำกับพื้นที่ส่วนอื่นๆ ของประเทศได้ในระยะยาว โดยมีเป้าหมายเชิงยุทธศาสตร์” ศูนย์กลางเศรษฐกิจของอนุภูมิภาค กลุ่มแม่น้ำโขง” ตามยุทธศาสตร์ ดังนี้

ยุทธศาสตร์ที่ ๑ บริหารจัดการน้ำให้เพียงพอต่อการพัฒนาเศรษฐกิจและคุณภาพชีวิตอย่างยั่งยืน

แนวทางการพัฒนา

๑. พัฒนาแหล่งน้ำเดิมและแหล่งน้ำธรรมชาติ
๒. พัฒนาแหล่งน้ำใหม่ในพื้นที่ลุ่มน้ำเลย ชี มูล โดยศึกษา สำรวจ และจัดหาพื้นที่เพื่อพัฒนาแหล่งน้ำ
๓. พัฒนาระบบส่งและกระจายน้ำ
๔. บริหารจัดการน้ำแบบบูรณาการโดยดำเนินการในระดับกลุ่มน้ำให้มีความสมดุลระหว่างการใช้น้ำทุก

กิจกรรม

ยุทธศาสตร์ที่ ๒ แก้ปัญหาความยากจนและและพัฒนาคุณภาพชีวิตผู้มีรายได้น้อยเพื่อลดความเหลื่อมล้ำทางสังคม

แนวทางการพัฒนา

๑. พัฒนาอาชีพและรายได้ของคนยากจน
๒. พัฒนาคุณภาพชีวิตและจัดสวัสดิการให้แก่ผู้สูงอายุ ผู้พิการ และผู้ด้อยโอกาส
๓. พัฒนาความรู้ ทักษะอาชีพ และการเรียนรู้ตลอดชีวิต
๔. พัฒนาระบบป้องกันและควบคุมโรคเฉพาะถิ่น แก้ปัญหาโรคพยาธิใบไม้ตับในพื้นที่เสี่ยง
๕. พัฒนาโภชนาการแม่และเด็ก
๖. อำนวยความยุติธรรม ลดความเหลื่อมล้ำ

ยุทธศาสตร์ที่ ๓ สร้างความเข้มแข็งของฐานเศรษฐกิจภายในควบคู่กับการแก้ปัญหาทรัพยากรธรรมชาติและสิ่งแวดล้อม

แนวทางการพัฒนา

๑. พัฒนาอาชีพและรายได้ของเกษตรกร
๒. พัฒนาพื้นที่ทุ่งกุลาร้องไห้เป็นแหล่งผลิตข้าวหอมมะลิคุณภาพสูง
๓. ส่งเสริมการปรับเปลี่ยนไปสู่สินค้าเกษตรชนิดใหม่ตามศักยภาพของพื้นที่(Zoning)และความต้องการ

ตลาด

๔. ส่งเสริมและพัฒนาเศรษฐกิจชีวภาพ(Bio Economy) ให้เป็น ฐานรายได้ใหม่ที่สำคัญของภาค
๕. ส่งเสริมและสนับสนุนธุรกิจ SMEs ธุรกิจ Startup และวิสาหกิจชุมชน
๖. ยกระดับมาตรฐานสินค้ากลุ่มผ้าไหม ผ้าฝ้าย ผ้าย้อมคราม และส่งเสริมพื้นที่ที่มีศักยภาพให้ก้าวไปสู่การเป็นศูนย์กลางแฟชั่นในระดับภูมิภาค

๗.พัฒนาเมืองศูนย์กลางจังหวัดเป็นเมืองน่าอยู่

๘.ฟื้นฟูทรัพยากรป่าไม้ให้คงความอุดมสมบูรณ์และรักษาความหลากหลายทางชีวภาพของพื้นที่ต้นน้ำ

๙.ส่งเสริมและสนับสนุนการศึกษาวิจัยเพื่อพัฒนาความรู้ เทคโนโลยี นวัตกรรมและความคิดสร้างสรรค์

ในการพัฒนาภาค

ยุทธศาสตร์ที่ ๔ พัฒนาการท่องเที่ยวเชิงบูรณาการ

แนวทางการพัฒนา

๑.พัฒนาและส่งเสริมการท่องเที่ยวเชิงประเพณีวัฒนธรรมในทุกพื้นที่

๒.พัฒนาและส่งเสริมการท่องเที่ยวอารยธรรมอีสานใต้

๓.พัฒนาและส่งเสริมการท่องเที่ยววิถีชีวิตกลุ่มน้ำโขง และพัฒนาเส้นทางเชื่อมโยงแหล่งท่องเที่ยวกับ

ประเทศเพื่อนบ้าน

๔.พัฒนาและส่งเสริมการท่องเที่ยวยุคก่อนประวัติศาสตร์

๕.พัฒนาและส่งเสริมการท่องเที่ยวเชิงกีฬา

๖.พัฒนาและส่งเสริมการท่องเที่ยวธรรมชาติ

๗.พัฒนาแหล่งท่องเที่ยวและสิ่งอำนวยความสะดวกให้ได้มาตรฐาน

ยุทธศาสตร์ที่ ๕ ใช้โอกาสจากการพัฒนาโครงข่ายคมนาคมขนส่งที่เชื่อมโยงพื้นที่เศรษฐกิจหลักภาคกลาง และพื้นที่ระเบียงเศรษฐกิจภาคตะวันออก(EEC) เพื่อพัฒนาเมือง และพื้นที่เศรษฐกิจใหม่ๆของภาค

แนวทางการพัฒนา

๑.เร่งพัฒนาโครงสร้างพื้นฐานขนาดใหญ่ที่เชื่อมโยงภาคกับพื้นที่เศรษฐกิจหลักภาคกลางและพื้นที่ ระเบียงเศรษฐกิจภาคตะวันออก(EEC)

๒.เร่งพัฒนาโครงข่ายระบบการคมนาคมขนส่งภายในภาคให้เป็นระบบที่สมบูรณ์

๓.พัฒนาเมืองสำคัญ ขอนแก่น นครราชสีมา ให้เป็นเมืองศูนย์กลาง การค้า การลงทุน การบริหาร สุขภาพและศูนย์กลางการศึกษา

๔.พัฒนาพื้นที่รอบสถานีขนส่งระบบรางในเมืองที่มีศักยภาพที่สำคัญ

ยุทธศาสตร์ที่ ๖ พัฒนาความร่วมมือและใช้ประโยชน์จากข้อตกลงกับประเทศเพื่อนบ้านในการสร้างความ เข้มแข็งทางเศรษฐกิจตามแนวชายแดนแลแนวระเบียงเศรษฐกิจ

แนวทางการพัฒนา

๑.พัฒนาด่านชายแดน

๒.พัฒนาโครงสร้างพื้นฐานเชื่อมโยงชายแดน

๓.พัฒนาพื้นที่เขตพัฒนาเศรษฐกิจพิเศษชายแดน

แผนพัฒนากลุ่มจังหวัดภาคตะวันออกเฉียงเหนือตอนบน ๑

เพื่อให้มีความสอดคล้องกับหลักการบริหารงานเชิงพื้นที่แบบบูรณาการให้มีประสิทธิภาพ สอดคล้องกับ ยุทธศาสตร์ชาติสามารถบริหารงาน แก้ปัญหาและพัฒนาได้อย่างมีประสิทธิภาพ ตอบสนองความต้องการของ ประชาชนให้ได้รับประโยชน์สูงสุด กรอบการดำเนินงานการพัฒนากลุ่มจังหวัดภาคตะวันออกเฉียงเหนือตอนบน ๑ ระยะ ๒๐ ปี (พ.ศ.๒๕๖๐ – ๒๕๗๙) อยู่ภายใต้ต้นนโยบายหลักเกณฑ์และวิธีการในการจัดทำแผนพัฒนากลุ่ม จังหวัดที่คณะกรรมการบูรณาการนโยบายพัฒนาภาค(ก.บ.ภ.) คณะกรรมการนโยบายการบริหารงานจังหวัด และกลุ่มจังหวัดแบบบูรณาการ(ก.บ.จ.) กำหนดไว้เป็นเครื่องมือในการกำหนดเป้าหมาย และความต้องการด้าน พัฒนาพื้นที่ของภาคที่ต้องมีความเชื่อมโยงกันในระดับภูมิภาคและ/หรือระหว่างประเทศ โดยผ่านช่องทางการ ดำเนินงานของสำนักบริหารยุทธศาสตร์กลุ่มจังหวัดในการเชื่อมโยงและขับเคลื่อนการพัฒนา กลุ่มจังหวัดตาม แผนยุทธศาสตร์การพัฒนากลุ่มจังหวัดภาคตะวันออกเฉียงเหนือตอนบน ๑ ระยะ ๒๐ ปี (พ.ศ.๒๕๖๐ – ๒๕๗๙) ร่วมกันระหว่างภาคราชการ ภาคเอกชน ภาคประชาสังคม ประชาชน สถาบันการศึกษา ส่งเสริม สนับสนุน กระตุ้นให้เกิดการดำเนินงานพัฒนาในพื้นที่

เป้าหมายการพัฒนา

แผนยุทธศาสตร์การพัฒนากลุ่มจังหวัดภาคตะวันออกเฉียงเหนือตอนบน ๑ ระยะ ๒๐ ปี (พ.ศ.๒๕๖๐-๒๕๗๙) กำหนดเป้าหมายการพัฒนาที่สำคัญเพื่อให้บรรลุตามวิสัยทัศน์ ดังนี้

- ๑.ยกระดับจากกลุ่มจังหวัดที่มีรายได้ปานกลางสู่กลุ่มจังหวัดที่มีรายได้สูง
- ๒.ยกระดับขีดความสามารถในการแข่งขันทางการผลิต การค้า การลงทุน และการท่องเที่ยว โดยใช้ภูมิปัญญาท้องถิ่น เทคโนโลยี และนวัตกรรม
- ๓.รักษาสมดุลทรัพยากรธรรมชาติ และสิ่งแวดล้อม เพื่อการพัฒนาอย่างยั่งยืน
- ๔.ยกระดับการพัฒนาคุณภาพชีวิต

ในการขับเคลื่อนแผนยุทธศาสตร์กลุ่มจังหวัดภาคตะวันออกเฉียงเหนือตอนบน ๑ ระยะ ๒๐ ปี (พ.ศ.๒๕๖๐-๒๕๗๙) เพื่อให้บรรลุเป้าหมายการพัฒนา และวิสัยทัศน์ รัฐบาลจำเป็นต้องมีการลงทุนโครงการขนาดใหญ่ (Mega Project) เป็นโครงการผูกพันต่อเนื่อง ๑๐-๒๐ ปี ต้องเพิ่มการลงทุนให้มากกว่าภูมิภาคอื่น

ยุทธศาสตร์การพัฒนา

ยุทธศาสตร์ที่ ๑ เพิ่มขีดความสามารถในการแข่งขันในการผลิต การตลาด โดยใช้ภูมิปัญญาท้องถิ่น เทคโนโลยี และนวัตกรรม

คำเป้าหมาย

๑.ผลิตภัณฑ์รวมของกลุ่มจังหวัดไม่น้อยกว่าร้อยละ ๕ ต่อปี ในช่วง ๑๐ ปีแรก และไม่น้อยกว่าร้อยละ ๙ ต่อปี ในช่วง ๑๐ ปีหลัง

กลยุทธ์

- ๑.ระบบการบริหารจัดการน้ำของกลุ่มจังหวัดเชื่อมโยงกับภาคตะวันออกเฉียงเหนือ
- ๒.การพัฒนาเกษตรอินทรีย์อย่างเป็นระบบ
- ๓.การขับเคลื่อนสู่เกษตรอุตสาหกรรมขั้นน้ำโดยใช้ภูมิปัญญาท้องถิ่น เทคโนโลยีและนวัตกรรม
- ๔.พัฒนาการค้าสู่สากล
- ๕.ส่งเสริม สนับสนุน พัฒนาและขยายการบริการให้มีขีดความสามารถแข่งขัน

ยุทธศาสตร์ที่ ๑ รักษาสมดุลทรัพยากรธรรมชาติและสิ่งแวดล้อมเพื่อการพัฒนาอย่างยั่งยืน

คำเป้าหมาย

- ๑.ร้อยละพื้นที่ป่าไม้มีความอุดมสมบูรณ์เพิ่มขึ้น อย่างน้อยร้อยละ ๒ ต่อปี
- ๒.ร้อยละปริมาณขยะและมลภาวะที่ลดลง อย่างน้อยร้อยละ ๓ ต่อปี
- ๓.ร้อยละพื้นที่แหล่งน้ำทางธรรมชาติที่ได้รับการพัฒนาเพิ่มขึ้น

กลยุทธ์

- ๑.การบริหารจัดการระบบอนุรักษ์ฟื้นฟูและป้องกันการทำลายทรัพยากรธรรมชาติและสิ่งแวดล้อม(ป่าไม้ แหล่งน้ำ ขยะ และมลภาวะ) ของกลุ่มจังหวัดฯ
- ๒.การบริหารจัดการระบบอนุรักษ์ ฟื้นฟูและป้องกันการทำลายทรัพยากรธรรมชาติและสิ่งแวดล้อมอย่างยั่งยืนและสอดคล้องกับปรัชญาของเศรษฐกิจพอเพียง
- ๓.การบริหารจัดการทรัพยากรธรรมชาติและสิ่งแวดล้อมแบบมีส่วนร่วมของทุกภาคส่วนในกลุ่มจังหวัดอย่างยั่งยืน

ยุทธศาสตร์ที่ ๔ การพัฒนาอุตสาหกรรมการท่องเที่ยวอย่างยั่งยืน

คำเป้าหมาย

- ๑.กลุ่มจังหวัดมีรายได้เพิ่มขึ้นจากอุตสาหกรรมท่องเที่ยว ร้อยละ ๕ ต่อปี

กลยุทธ์

- ๑.พัฒนาอุตสาหกรรมท่องเที่ยวทั้งระบบตามความต้องการของตลาดท่องเที่ยวแต่ละประเภทและแต่ละช่วงเวลาอย่างยั่งยืน

๒.การพัฒนาขีดความสามารถของผู้ประกอบการโดยใช้เทคโนโลยีและนวัตกรรม

๓.การส่งเสริม สนับสนุน ประชาสัมพันธ์ ทำการตลาดท่องเที่ยวของกลุ่มจังหวัดโดยใช้เทคโนโลยีและนวัตกรรม

แผนพัฒนาจังหวัดเลย

๑.วิสัยทัศน์

“เมืองน่าอยู่ เมืองแห่งการท่องเที่ยว การค้า และการลงทุนภายใต้การพัฒนาที่ยั่งยืน”

๒.วิสัยทัศน์

- ๒.๑ พัฒนาโครงสร้างพื้นฐานและสิ่งอำนวยความสะดวก
- ๒.๒ พัฒนามาตรฐานการท่องเที่ยว
- ๒.๓ ส่งเสริมการอนุรักษ์และฟื้นฟูทรัพยากรธรรมชาติและสิ่งแวดล้อมอย่างยั่งยืน
- ๒.๔ ยกระดับคุณภาพและผลิตผลทางการเกษตร
- ๒.๕ ส่งเสริมสังคมให้น่าอยู่และยกระดับการบริหาร
- ๒.๖ เสริมสร้างสังคมให้น่าอยู่และยกระดับการให้บริการ
- ๒.๗ เสริมสร้างการมีส่วนร่วมของประชาชนทุกภาคส่วน ในการป้องกันและแก้ไขปัญหาความมั่นคง

๓.ค่านิยม

ค่านิยม: Loei value (ค่านิยมจังหวัดเลย) = LOEI

๓.๑ L: Lifelong learning((เรียนรู้ตลอดชีวิต)=ศึกษาเรียนรู้ สร้างทักษะอยู่เสมอ แล้วนำมาพัฒนาตัวเอง พัฒนาจังหวัดเลย และสังคมอย่างต่อเนื่อง

๓.๒ O: Ownership(ความเป็นเจ้าของ) =มีจิตสำนึก มีความรัก ห่วงแทน ความเป็นเจ้าของร่วมกัน และภาคภูมิใจในบทบาทที่รับผิดชอบต่อจังหวัดเลย

๓.๓ E: Excellence(ความเป็นเลิศ) = มุ่งมั่นในการปฏิบัติหน้าที่การให้บริการที่ดีเกิดผลสัมฤทธิ์ที่เป็นเลิศ

๓.๔ I: Integrity(คุณธรรม) = พอเพียง มีวินัย สุจริต จิตอาสา

(๒) ยุทธศาสตร์การพัฒนาขององค์การบริหารส่วนตำบลห้วยพิชัย(พ.ศ.๒๕๖๖ - ๒๕๗๐)

วิสัยทัศน์

“มีถนนได้มาตรฐาน ไฟฟ้าสว่างทุกหมู่บ้าน ประชาชนมีคุณภาพชีวิตที่ดี มีรายได้ที่มั่นคง มีแหล่งน้ำอุปโภค การประมงมีสภาพแวดล้อมที่สะอาด ภูมิทัศน์สวยงามตา การกีฬาเด่น เน้นคุณภาพ มีวัฒนธรรมขนบธรรมเนียม ประเพณีท้องถิ่นที่ดีงาม ”

พันธกิจ

- ๑.ส่งเสริมคุณภาพชีวิตและแก้ไขปัญหาสังคม และรักษาความสงบเรียบร้อยและป้องกันบรรเทาสาธารณภัย
- ๒.พัฒนาโครงสร้างพื้นฐานสาธารณูปโภคและสาธารณูปการ
- ๓.ส่งเสริมและสนับสนุนให้ประชาชนมีสุขภาพอนามัยที่ดี
- ๔.สนับสนุนและเสริมสร้างความเข้มแข็งในภาคเกษตรและเพิ่มมูลค่าผลผลิตทางการเกษตร
- ๕.ส่งเสริมการศึกษา การท่องเที่ยว ศาสนา ศิลปะ วัฒนธรรม และภูมิปัญญาท้องถิ่น
- ๖.ส่งเสริมอนุรักษ์ทรัพยากรธรรมชาติและสิ่งแวดล้อมให้เป็นเมืองน่าอยู่
- ๗.การพัฒนาองค์กรและการบริหารจัดการบ้านเมืองที่ดี

๓.จุดมุ่งหมาย

- ๑.การพัฒนาคุณภาพชีวิตแก่เด็กสตรี คนชรา ผู้ด้อยโอกาสและการสงเคราะห์ต่างๆ เพื่อให้คุณภาพชีวิตที่ดีขึ้น
- ๒.โครงสร้างพื้นฐานสาธารณูปโภคและสาธารณูปการได้มาตรฐาน

๓. ประชาชนมีสุขภาพอนามัยที่ดี
๔. เพิ่มประสิทธิภาพระบบการผลิตจากการเกษตรในชุมชนมีความเข้มแข็งและพึ่งตนเองได้
๕. การจัดการศึกษา ควบคู่กับการมีส่วนร่วมในการสืบสานประเพณี วัฒนธรรมและ การท่องเที่ยว
๖. มีการบริหารจัดการทรัพยากรธรรมชาติและสิ่งแวดล้อม
๗. พัฒนาระบบการบริหารจัดการที่มีสิทธิภาพ บุคลากรขององค์กรได้รับการพัฒนาและการมีส่วนร่วมของประชาชน

ยุทธศาสตร์

ยุทธศาสตร์ที่ ๑ : การพัฒนาระบบสาธารณสุขปโภค สาธารณูปการ โครงสร้างพื้นฐาน

มีแนวทางการพัฒนาดังนี้

๑. การก่อสร้าง ปรับปรุง ซ่อมแซมและบำรุงรักษาสาธารณสุขปโภค สาธารณูปการ และโครงสร้างพื้นฐานอื่นๆ ให้เพียงพอและทั่วถึง

ยุทธศาสตร์ที่ ๒ : การพัฒนาด้านสังคม คุณภาพชีวิต เศรษฐกิจพอเพียง และสร้างความเข้มแข็งให้กับชุมชน

มีแนวทางการพัฒนาดังนี้

๑. ส่งเสริมสวัสดิการสังคมและสังคมสงเคราะห์ พัฒนาผู้ด้อยโอกาส ผู้พิการ ผู้สูงอายุ เด็กและเยาวชน
๒. ส่งเสริมการจัดอบรมให้ความรู้แก่ประชาชนและส่งเสริมการพัฒนาคุณภาพชีวิต
๓. ส่งเสริมการจัดระเบียบชุมชน การรักษาความสงบเรียบร้อยและความปลอดภัยในชีวิตและทรัพย์สิน

ยุทธศาสตร์ที่ ๓ : การพัฒนาด้านการเมือง การบริหารจัดการที่ดี และการให้บริการสาธารณะแก่ประชาชน

มีแนวทางการพัฒนาดังนี้

๑. ส่งเสริมสนับสนุนการมีส่วนร่วมของประชาชนในการพัฒนาท้องถิ่น
๒. ส่งเสริมประชาธิปไตย ความเสมอภาค สิทธิเสรีภาพของประชาชน
๓. การปรับปรุงและพัฒนาการจัดเก็บรายได้
๔. ศักยภาพบุคลากร
๕. ประสิทธิภาพและการให้บริการประชาชน
๖. การปรับปรุงสถานที่ปฏิบัติงาน และการบำรุงรักษา/จัดการอุปกรณ์เครื่องมือเครื่องใช้
๗. ประสิทธิภาพการบริหารจัดการองค์กร

ยุทธศาสตร์ที่ ๔ : การพัฒนาด้านการพัฒนาด้านส่งเสริมการท่องเที่ยว และการกีฬา

มีแนวทางการพัฒนาดังนี้

๑. ส่งเสริมการออกกำลังกายและกีฬา
๒. ส่งเสริมการท่องเที่ยว

ยุทธศาสตร์ที่ ๕ : การพัฒนาด้านการพัฒนาด้านการศึกษา ศาสนา ขนบธรรมเนียมประเพณีท้องถิ่น และภูมิปัญญาท้องถิ่น

มีแนวทางการพัฒนาดังนี้

๑. ส่งเสริมการศึกษา
๒. ส่งเสริมวัฒนธรรมประเพณี และภูมิปัญญาท้องถิ่นในชุมชน

ยุทธศาสตร์ที่ ๒ : การพัฒนาด้านการป้องกันบรรเทาสาธารณภัย

มีแนวทางการพัฒนาดังนี้

๑. ส่งเสริมด้านการป้องกันสาธารณภัยต่างๆ เช่น อุทกภัย วาตภัย อัคคีภัย ฯลฯ
๒. ให้ความช่วยเหลือประชาชนที่ได้รับความเดือดร้อน

ปัจจัยและสถานการณ์การเปลี่ยนแปลงที่มีผลต่อการพัฒนา

การวิเคราะห์ปัญหาและความต้องการของประชาชน

ชื่อปัญหา	สภาพปัญหา	พื้นที่เป้าหมาย	แนวโน้มในอนาคต
๑. ปัญหาด้านโครงสร้างพื้นฐาน และสาธารณูปโภค	๑. ถนนเพื่อการลำเลียงผลผลิตทางการเกษตร ขาดเสียหาย ให้การลำเลียงผลผลิตไม่สะดวกล่าช้า	ทุกหมู่บ้านในเขต อบต.	<ul style="list-style-type: none"> - การเกษตรยังเป็นพื้นฐานหลักทางเศรษฐกิจของประเทศ ซึ่งหากระบบเศรษฐกิจระดับรากหญ้ามีความแข็งแกร่งส่งผลให้เศรษฐกิจของประเทศแข็งแกร่ง - การพัฒนาระบบขนส่งการลำเลียงผลผลิตจะช่วยให้ผลผลิตออกสู่ตลาดได้อย่างสะดวก รวดเร็ว และทันต่อความต้องการของผู้บริโภค
	๒. ขาดแหล่งน้ำเพื่ออุปโภคบริโภคที่เพียงพอ	ทุกหมู่บ้านในเขต อบต.	- น้ำเพื่ออุปโภคบริโภค เป็นปัจจัยที่สำคัญในการดำรงชีวิต ท้องถิ่นต้องดูแลจัดหาให้เพียงพอ

	<p>๓. ระบบไฟฟ้ายังไม่ทั่วถึง โดยเฉพาะครัวเรือนที่ตั้งอยู่ห่างจากหมู่บ้านและไฟฟ้าเข้าไม่ถึง</p>	<p>ทุกหมู่บ้านในเขต อบต.</p>	<p>- ระบบพลังงานทดแทนจะมีบทบาทสำคัญในอนาคต โดยเฉพาะพลังงานแสงอาทิตย์จะสามารถแก้ปัญหาสำหรับพื้นที่ห่างไกลคู่สายไฟฟ้า</p>
	<p>๔. รางระบายน้ำไม่เพียงพอ ทำให้เกิดน้ำท่วมขัง โดยเฉพาะฤดูฝน จะเกิดปัญหามาก</p>	<p>บางหมู่บ้านในเขต อบต.</p>	<p>- รางระบายน้ำเป็นสิ่งจำเป็น เนื่องจากฤดูฝน น้ำระบายไม่ทัน จึงทำให้ชาวบ้านเดือดร้อน</p>
	<p>๕. ขาดระบบบริหารจัดการจัดการน้ำที่ดี เนื่องจากในฤดูน้ำหลากจะเกิดปัญหาน้ำท่วม และในฤดูแล้งจะประสบปัญหาการขาดแคลนน้ำอย่างรุนแรง</p>	<p>ทุกหมู่บ้านในเขต อบต.</p>	<p>- การสร้างระบบบริหารจัดการน้ำ ถือว่าเป็นการเตรียมรับมือกับปัญหาน้ำท่วมหรือขาดแคลนน้ำได้ดีที่สุด ไม่ว่าจะเป็นการสร้างที่กักเก็บน้ำ การสร้างระบบชลประทาน การสร้างรางระบายน้ำ</p>
	<p>๖. การใช้ประโยชน์จากแหล่งน้ำที่มีอยู่ไม่คุ้มค่า แหล่งน้ำนั้นว่ามีประโยชน์มากกว่าเพื่อการเกษตร การอุปโภค บริโภค หากแต่ยังสามารถสร้างอาชีพ สร้างรายได้และประโยชน์ในด้านต่างๆ</p>	<p>ทุกหมู่บ้านในเขต อบต.</p>	<p>- การพัฒนาและใช้ประโยชน์จากแหล่งน้ำ จะช่วยให้ชุมชนรู้จักวิธีการหารายได้พึ่งตนเอง พึ่งทรัพยากรที่มีอยู่ ซึ่งเป็นไปตามแนวทางเศรษฐกิจพอเพียงที่สำคัญของโลกในอนาคต</p>

<p>๒. ปัญหาด้านการพัฒนาสังคม</p>	<p>๑. ประชาชนยังขาดความรู้และความเข้าใจในการป้องกันโรคระบาดต่างๆ ทำให้ยากแก่การป้องกัน</p>	<p>ทุกหมู่บ้านในเขต อบต.</p>	<p>- ความเจริญของโลกทำให้ชีวิตประจำวันเปลี่ยนแปลง การวางแผนชีวิตที่ดีจะอยู่รอดในสังคม</p>
	<p>๒. ประชาชนยังขาดความสนใจในการรักษาสุขภาพและปัญหาด้านสุขอนามัย</p>	<p>ทุกหมู่บ้านในเขต อบต.</p>	<p>- การใส่ใจสุขภาพของประชาชนเป็นสิ่งจำเป็นมาก หากประชาชนมีสุขภาพอนามัยไม่ดีแล้วงานต่างๆจะเกิดขึ้นไม่ได้</p>
	<p>๓. การแพร่ระบาดของยาเสพติด ยังคงมีอยู่ในสังคม เนื่องจากขาดความต่อเนื่องในการปราบปรามและป้องกันปัญหา</p>	<p>ทุกหมู่บ้าน ในเขต อบต.</p>	<p>- มีการพัฒนาวิธีการขนส่งยาเสพติดรูปแบบใหม่ ทำให้ยากแก่การป้องกันและสกัดกั้น วิธีการที่จะบรรเทาปัญหาได้คือการสร้างภูมิคุ้มกันทางสังคมโดยเน้นที่สถาบันครอบครัว</p>
	<p>๔. การทะเลาะวิวาทของวัยรุ่น มีความรุนแรงมากขึ้นทุกวัน เนื่องจากค่านิยม การเลียนแบบที่ผิดๆ การส่งเสริมให้สถาบันครอบครัวมีความเข้มแข็งจะบรรเทาปัญหานี้ได้</p>	<p>ทุกหมู่บ้าน ในเขต อบต.</p>	<p>- โครงการส่งเสริมต่างๆที่รัฐจัดให้กับชุมชน จะประสบความสำเร็จมากหรือน้อยขึ้นอยู่กับความร่วมมือ ร่วมใจ ทัศนคติของแต่ละชุมชน</p>
<p>๓. ปัญหาด้านการเมืองและการบริหาร</p>	<p>๑. ประชาชนยังขาดกระบวนการเรียนรู้ด้านการเมืองการปกครอง ทำให้กระบวนการตรวจสอบทางการเมืองยังอ่อนแอ</p>	<p>ทุกหมู่บ้าน ในเขต อบต.</p>	<p>- การปกครองระบอบประชาธิปไตยเป็นการปกครองโดยประชาชน เพื่อประชาชน ดังนั้นการพัฒนาองค์ความรู้ด้านการเมืองการปกครองจะทำให้สังคมเกิดสมดุล</p>

	๒. ประชาชนยังขาดความสนใจในด้านการมีส่วนร่วมด้านการเมืองการปกครอง และการบริหารหรือพัฒนาท้องถิ่นทำให้การดำเนินการเป็นเพียงการแก้ไขปัญหาของบุคคลบางกลุ่ม	ทุกหมู่บ้าน ในเขต อบต.	- การพัฒนาและการแก้ปัญหาหรือการวางแผนกำหนดทิศทางการพัฒนาท้องถิ่นในอนาคตจำเป็นต้องอาศัยความร่วมมือจากทุกฝ่าย
	๓. ประชาชนไม่เข้าใจระบบบริหารงานของ อบต. ทำให้เกิดความเข้าใจผิดในการติดต่อประสานงาน	ทุกหมู่บ้าน ในเขต อบต.	- อ บ ต . เป็นหน่วยงานที่ใกล้ชิดกับประชาชน และนับวันภารกิจจะเพิ่มมากขึ้น ดังนั้นการสร้าง ความเข้าใจกับประชาชนจึงเป็นสิ่งสำคัญ
	๔. ข้าราชการหรือพนักงาน ขาดกระบวนการทำงาน ทำให้ไม่สามารถตอบสนองความต้องการของประชาชน ได้ดีเท่าที่ควร เนื่องจากขาดการประสานงานและความกระตือรือร้นในการปฏิบัติงาน	ทุกหมู่บ้าน ในเขต อบต.	- การบริการที่ดีขององค์กรเป็นสิ่งที่พึงปรารถนาของผู้รับบริการ ดังนั้นข้าราชการการผู้ปฏิบัติงานต้องมีจิตสำนึกในการให้บริการที่ดี
	๕. ระบบบริหารจัดการของภาครัฐยังมีกฎระเบียบที่มาก ทำให้การให้บริการประชาชนยังขาดความคล่องตัว และมีขั้นตอนมาก	ทุกหมู่บ้าน ในเขต อบต.	- การอธิบายและการประชาสัมพันธ์ การทำความเข้าใจให้กับประชาชนในพื้นที่ได้ทราบถึงบทบาทและวิธีการบริหารงาน วิธีการทำงานของหน่วยงาน
	๖. สถานที่รองรับการบริการประชาชน รวมถึงใช้สำหรับปฏิบัติงาน ไม่เป็นสัดส่วนไม่เพียงพอและ	ทุกหมู่บ้าน ในเขต อบต.	- อ บ ต . เป็นศูนย์กลางการติดต่อประสานงานของประชาชนในท้องถิ่น ประชาชน

	ยังไม่มีความปลอดภัยด้านข้อมูลทรัพย์สินของ อบต.		ทั่วไป และส่วนราชการต่างๆ ดังนั้นควรมีการจัดสร้างให้เป็นสัดส่วน และเป็นมาตรฐาน
๔. ปัญหาด้านสาธารณสุข	๑. สภาพแวดล้อม เมื่อสิ่งแวดล้อมถูกทำลายลง สภาพแวดล้อมบางอย่างจึงเสียไป นอกจากนี้สิ่งแวดล้อมตามธรรมชาติก็มีการแปรปรวนไป สภาพปัญหาเหล่านี้ย่อมทำให้เกิดการระบาดของโรคหรืออุบัติภัยขึ้นได้	ทุกหมู่บ้าน ในเขต อบต.	<ul style="list-style-type: none"> - ส่งเสริมและพัฒนาสาธารณสุข และเสริมสร้างสุขภาพอนามัยของประชาชน โดยการป้องกันแนวทางและระงับโรคติดต่อ - ส่งเสริมการออกกำลังกายและกีฬา
	๒. ขาดแคลนแพทย์และบุคลากรทางการแพทย์ และเจ้าหน้าที่สาธารณสุข โดยเฉพาะในชนบท พบว่าปัจจุบันมีอัตราส่วนของแพทย์ต่อประชากร	ทุกหมู่บ้าน ในเขต อบต.	<ul style="list-style-type: none"> - โครงการหน่วยแพทย์เคลื่อนที่เพื่อออกพื้นที่เพื่อรักษาสุขภาพของประชาชน - จัดหาบุคลากรทางการแพทย์เพื่อประจำสาธารณสุขตำบล
๕. ปัญหาด้านการศึกษาและวัฒนธรรม	๑. การศึกษาในระดับก่อนวัยเรียนยังไม่เพียงพอต่อความต้องการของชุมชน	ทุกหมู่บ้าน ในเขต อบต.	<ul style="list-style-type: none"> - การศึกษาก่อนวัยเรียนจำเป็นมากสำหรับเด็กและเยาวชน จะเป็นพื้นฐานในการดำรงชีวิตในอนาคต
	๒. การศึกษาในระดับก่อนวัยเรียนยังขาดสื่อและอุปกรณ์การเรียนที่ทันสมัยและเหมาะสมกับการพัฒนาการในวัยนี้	ทุกหมู่บ้าน ในเขต อบต.	<ul style="list-style-type: none"> - สื่อและอุปกรณ์การเรียนรู็เป็นสิ่งจำเป็นที่สำคัญต่อพัฒนาการเรียนรู้ของเด็ก ว่าจะมีความรู้ก้าวไกล เท้าทันต่อโลก

	๓. ประชาชนยังขาดแหล่งเรียนรู้ที่เป็นการศึกษาตามอัธยาศัย หรือ การศึกษานอกระบบ ทำให้ยังมีความรู้หล้าหลังไม่ทันเหตุการณ์บ้านเมือง	ทุกหมู่บ้าน ในเขต อบต.	- การศึกษานอกระบบจะเป็นอีกแนวทางหนึ่งในการสร้างกระบวนการคิดและการเรียนรู้ในชุมชนทำให้เกิดการค้นพบศักยภาพของตนเอง
	๔. การเสื่อมศีลธรรมทางศาสนาของคนทำให้ไม่มีที่ยึดเหนี่ยวจิตใจส่งผลทำให้เกิดปัญหาทางสังคมหลายเรื่องตามมา	ทุกหมู่บ้าน ในเขต อบต.	- วัตถุประสงค์เข้ามาครอบงำสังคม ทำให้เกิดความวุ่นวายในสังคมสมควรที่จะส่งเสริมให้เกิดศีลธรรมโดยใช้ศาสนาเป็นเครื่องยึดเหนี่ยวจิตใจ
	๕. วัฒนธรรมท้องถิ่นอันดีงาม ภูมิปัญญาชาวบ้าน เริ่มสูญหายเนื่องจากไม่ได้รับความสนใจ จากเยาวชนรุ่นหลัง	ทุกหมู่บ้าน ในเขต อบต.	- วัฒนธรรมที่สั่งสมมาแต่โบราณจนเป็นเอกลักษณ์ของแต่ละท้องถิ่นจะสูญหายไปหากไม่มีการดำรงรักษาไว้
๖. ปัญหาด้านการฟื้นฟูระบบนิเวศน์	๑. พื้นที่ป่าเสื่อมโทรมยังไม่ได้รับการปรับปรุงแก้ไข ฟื้นฟู	ทุกหมู่บ้าน ในเขต อบต.	- หากไม่มีการฟื้นฟูพื้นที่ป่าเสื่อมโทรมคุณภาพของดินจะเสื่อมถอย
	๒. พื้นที่ป่าสีเขียวลดน้อยลง เนื่องจากการบุกรุกถางป่า	ทุกหมู่บ้าน ในเขต อบต.	- หากมีการทำลายป่าไปเรื่อยจะทำให้เกิดปัญหาระบบนิเวศน์ ปัญหาฝนแล้ง ปัญหา น้ำท่วม น้ำป่าไหลหลาก ดินถล่ม
	๓. ขยะและสิ่งปฏิกูล ถือเป็นสิ่งที่กำลังจะสร้างปัญหาให้กับสังคมชนบท หากไม่มีการวางแผนที่ดีจะเป็นปัญหาที่ยากจะแก้ไข	ทุกหมู่บ้าน ในเขต อบต.	- ควรจะมีการสร้างระบบบริหารจัดการการกำจัดขยะอย่างถูกวิธีโดยไม่ก่อให้เกิดมลพิษต่อสิ่งแวดล้อม เนื่องจากนับวันปริมาณขยะที่กำลังจะยาก ขยะมีมลพิษมากขึ้น

ชื่อปัญหา	สภาพปัญหา	พื้นที่เป้าหมาย	แนวโน้มในอนาคต
๗. ปัญหาด้านการพัฒนา เกษตร อุตสาหกรรม	๑. ประชาชนมีความ ยากจน มีภาระหนี้สิน จำนวนมาก เนื่องจาก ยังขาดการวางแผน การประกอบอาชีพที่ดี	ทุกหมู่บ้าน ในเขต อบต.	- ความเจริญของโลก ทำให้ชีวิตประจำวัน เปลี่ยนแปลงการ วางแผนชีวิตที่ดีจะ ทำให้อยู่รอดใน สังคม
	๒. ขาดอาชีพเสริมนอก ฤดูกาลทำเกษตร ไม่มี อาชีพที่แน่นอน ทำให้ ขาดโอกาสที่จะพัฒนา และสร้างรายได้ให้กับ ครัวเรือน หรือชุมชน	ทุกหมู่บ้าน ในเขต อบต.	- สภาพอากาศ ฤดูกาลของโลก เปลี่ยนแปลงไป การพึ่งพา การเกษตรตาม ฤดูกาลอย่างเดียว ไม่เพียงพอที่จะ สร้างชุมชนเข้มแข็ง
	๓. การขาดการรวมกลุ่ม เพื่อประกอบอาชีพที่ ยั่งยืน ซึ่งกลุ่มเป็น พลังสำคัญในระบบ เศรษฐกิจของชุมชน	ทุกหมู่บ้าน ในเขต อบต.	- ระบบการผลิตแบบ กลุ่มจะช่วยให้ สามารถแข่งขันกับ คู่แข่งได้ดีกว่า ทั้ง ด้านต้นทุน แรงงาน และผลผลิต
	๔. การขาดเงินทุน ประกอบอาชีพ ประชาชนส่วนใหญ่ยัง อยู่ในฐานะที่ยากจน การลงทุนประกอบ อาชีพยังขาดแคลน ทุนทรัพย์	ทุกหมู่บ้าน ในเขต อบต.	- การส่งเสริมให้ ระบบเศรษฐกิจฐาน รากเข้มแข็งจะทำ ให้เศรษฐกิจของ ประเทศเข้มแข็ง และยั่งยืน

(๓.)การวิเคราะห์เพื่อพัฒนาท้องถิ่น

ผลการวิเคราะห์ปัญหาและความต้องการของประชาชนในองค์การบริหารส่วนตำบลห้วยพิชัย อำเภอปากชม จังหวัดเลย มีดังนี้

เพื่อให้ทราบถึงสภาวะการณ์แวดล้อมของการพัฒนาและศักยภาพในการพัฒนาท้องถิ่นในภาพรวมของตำบลห้วยพิชัย องค์กรปกครองส่วนท้องถิ่น หน่วยงานราชการและประชาชน จึงได้ร่วมกันวิเคราะห์สภาวะการณ์เกี่ยวกับการพัฒนาด้านต่างๆ โดยใช้เทคนิค SWOT Analysis เพื่อวิเคราะห์หาจุดแข็ง จุดอ่อน โอกาส และอุปสรรคที่จะนำไปสู่การพัฒนาดังผลการวิเคราะห์ ดังนี้

๑. ด้านการพัฒนาด้านโครงสร้างพื้นฐาน สาธารณูปโภค

จุดแข็ง (Strength=s)

ตำบลห้วยพิชัย มีถนนสายหลักและสายรองเชื่อมทุกหมู่บ้านระหว่างตำบลระหว่างอำเภอ และมีเส้นทางหลักในการส่งพืชผลทางการเกษตร โดยมีพ่อค้าคนกลางสำหรับซื้อพืชผลทางการเกษตร มีระบบไฟฟ้า ระบบประปา ระบบโทรศัพท์พื้นฐาน ให้บริการ

จุดอ่อน (Weakness=W)

พื้นที่ตำบลห้วยพิชัย ส่วนใหญ่เป็นพื้นที่ทำการเกษตรกรรม ถนนที่ใช้สัญจรไป - มา ร้อยละ ๘๐ ยังเป็นถนนลูกรัง ซึ่งมีสภาพชำรุด ทรุดโทรม โดยเฉพาะในช่วงฤดูฝน ระบบประปาหมู่บ้านชำรุดเสียหายบ่อย เนื่องจากมีอายุการใช้งานมานาน ระบบไฟฟ้ายังไม่ครอบคลุมทุกพื้นที่ นำเพื่อการอุปโภคบริโภคมีไม่เพียงพอ โดยเฉพาะในฤดูแล้ง บางจุดของหมู่บ้านคลื่น สัญญาณโทรศัพท์ไม่ดีและบางครั้งเรือยนต์ยังมีไฟฟ้าใช้

โอกาส (Opportunity=O)

ตำบลห้วยพิชัย มีเส้นทางในการขนส่งพืชผลทางการเกษตรและสามารถกระจายสินค้าเกษตรได้คราวละมากๆ เกษตรกรมีทางเลือกในการจำหน่ายผลผลิตทางการเกษตรมากขึ้น

อุปสรรคหรือข้อจำกัด (Threat=T)

ตำบลห้วยพิชัย ประชาชนส่วนใหญ่ประกอบอาชีพการเกษตร เช่น การปลูกอ้อย ปลูกข้าว ปลูกยางพารา ปลูกมันสำปะหลัง ปลูกข้าวโพด ปลูกกล้วย ปลูกมะขามหวาน เป็นต้น ถนนที่ใช้ในการขนส่งพืชผลทางการเกษตรชำรุดเสียหาย ซึ่งทางท้องถิ่นมีงบประมาณในการซ่อมบำรุงไม่เพียงพอ ผู้ดูแลระบบประปา ระบบไฟฟ้าขาดความชำนาญ

๒. ด้านการพัฒนาด้านสังคม

จุดแข็ง (Strength=s)

องค์การบริหารส่วนตำบลห้วยพิชัย ได้ให้ความสำคัญกับการพัฒนาคุณภาพชีวิตของประชาชน โดยเฉพาะอย่างยิ่งเยาวชน ผู้สูงอายุ ผู้พิการ และผู้ด้อยโอกาสนอกจากนั้นองค์การบริหารส่วนตำบลห้วยพิชัยยังมีหน่วยงานที่ทำหน้าที่รับผิดชอบในการพัฒนาคุณภาพชีวิตโดยตรง มีโรงพยาบาลส่งเสริมสุขภาพประจำตำบลสำหรับให้บริการประชาชนในตำบลห้วยพิชัย และตำบลใกล้เคียง

จุดอ่อน (Weakness=W)

ผู้สูงอายุ ผู้พิการ และผู้ด้อยโอกาส ได้รับบริการและสวัสดิการยังไม่ทั่วถึง บุคลากรทางด้านสวัสดิการสังคมและด้านสาธารณสุข มีน้อยไม่เพียงพอ

โอกาส (Opportunity=O)

องค์การบริหารส่วนตำบลห้วยพิชัย ได้ตั้งงบประมาณสนับสนุนการจัดกิจกรรมของเยาวชน ผู้สูงอายุ ผู้พิการอย่างต่อเนื่อง

อุปสรรคหรือข้อจำกัด (Threat=T)

ผู้สูงอายุและผู้พิการบางส่วนยังไม่ได้รับการดูแลอย่างทั่วถึง เนื่องจากที่เข้ารับบริการรักษาพยาบาลในแต่ละครั้งจะลำบาก และเสียค่าใช้จ่ายในการเดินทางมากกว่าค่ารักษาพยาบาล ซึ่งส่งผลต่อการพัฒนาสังคมและประชาชนในชุมชน เพราะประชาชนยังไม่เห็นความสำคัญในการร่วมกันป้องกันและแก้ไขปัญหาค่าใช้จ่ายที่เกิดขึ้นในอนาคต

๓. ด้านการพัฒนาด้านการเมืองและการบริหาร

จุดแข็ง(Strength=s)

ความสัมพันธ์ระหว่างผู้บริหารและสมาชิกสภาองค์การบริหารส่วนตำบลห้วยพิชัยเป็นไปลักษณะที่เสริมประสิทธิภาพซึ่งกันและกัน และมีความสัมพันธ์และประสานงานกันเป็นอย่างดี จึงส่งผลให้การเมืองภายในองค์การบริหารส่วนตำบลห้วยพิชัยมีความเข้มแข็ง ข้าราชการและเจ้าหน้าที่ที่มีความพร้อมในการพัฒนาและปรับปรุงประสิทธิภาพการปฏิบัติงาน และเป็นผู้มีประสบการณ์ในการปฏิบัติงานในสาขาที่รับผิดชอบ

จุดอ่อน(Weakness=W)

ประชาชน และเยาวชนยังขาดความเข้าใจในประเด็นสิทธิเสรีภาพตามรัฐธรรมนูญ และยังมี ความเข้าใจในการเมืองการปกครองน้อย การไปใช้สิทธิเลือกตั้งของการเมืองท้องถิ่น องค์การปกครองส่วนท้องถิ่นเป็นหน่วยงานที่ต้องตอบสนองต่อนโยบายผู้บริหาร ซึ่งสนองต่อปัญหาและความต้องการของประชาชน ในท้องถิ่น ซึ่งวิธีการดำเนินการดังกล่าวต้องอาศัยความร่วมมือกันระหว่างองค์กรภายใน ค่านิยมในการดำเนินงานแบบเดิมเน้นการทำงานแบบบริหารจัดการผลในภาพรวม ทั้งนี้ได้มีการพัฒนาความร่วมมือดีขึ้นตามลำดับ นอกจากนั้นในการบริหารจัดการที่ต้องการภาคส่วนยังปรากฏเป็นปัญหาในการประสานงานภายใน อยู่บ้าน ส่งผลกระทบต่อความรวดเร็วทันเหตุการณ์

โอกาส (Opportunity=O)

รัฐธรรมนูญแห่งราชอาณาจักรไทย และกฎหมายกำหนดแผนและขั้นตอนการกระจายอำนาจ ให้แก่องค์กรปกครองท้องถิ่น ในกาดำเนินงานเพื่อแก้ไขปัญหา และความต้องการของท้องถิ่น นอกจากนั้น กระแสความคิดเรื่องการทำงานแบบมีส่วนร่วมของประชาชน และกระแสการปกครองในระบอบประชาธิปไตย ที่ได้รับความนิยมไปทั่วโลก ทำให้ประชาชนเริ่มมีแนวความคิดในการเข้ามามีส่วนร่วมในการตัดสินใจหรือให้ ข้อเสนอแนะแก่องค์กรปกครองท้องถิ่นในการดำเนินกิจการองค์กรปกครองท้องถิ่น หน่วยงานราชการ สถาบันการศึกษา ได้จัดให้มีการฝึกอบรมหลักสูตรต่างๆ เพื่อพัฒนาและเพิ่มศักยภาพในการพัฒนาท้องถิ่นของ บุคคลากรท้องถิ่น

อุปสรรคหรือข้อจำกัด (Threat=T)

การจัดสรรงบประมาณให้แก่แก่องค์กรปกครองท้องถิ่น โดยรัฐบาลกลางยังขาดความแน่นอน ทำให้แก่องค์กรปกครองท้องถิ่นไม่สามารถวางแผนงานได้ในระยะยาว นอกจากนั้นความสัมพันธ์ระหว่างองค์กรท้องถิ่นกับราชการบริหารส่วนภูมิภาคและส่วนกลาง ยังเป็นลักษณะการควบคุม ท้องถิ่นไม่ได้มีอิสระในการดำเนินงานที่จะตอบสนองต่อปัญหาและความต้องการของประชาชนอย่างแท้จริง ยังมีปัญหาความเหลื่อมล้ำของอำนาจหน้าที่ระหว่างหน่วยงาน โดยเฉพาะระเบียบราชการของกรมส่งเสริมการปกครองท้องถิ่นยังมีหลายฉบับที่ต้องแก้ไข เพราะการยกเว้นระเบียบราชการได้เป็นอำนาจจากกรม แต่ไม่ใช่ความต้องการที่แท้จริงของประชาชนหรือแก่องค์กรปกครองท้องถิ่นในพื้นที่

๔. ด้านการพัฒนาสาธารณสุข

จุดแข็ง(Strengths)

องค์การบริหารส่วนตำบลห้วยพิชัย มีความเข้มแข็ง มีศักยภาพ และมีการส่งเสริมในด้านคมนาคม สาธารณูปโภค สาธารณูปการ มีความพร้อมค่อนข้างสูงมาก มีการกำหนดแผนงาน/โครงการที่ชัดเจน มีการจัดโครงสร้างภายในที่เหมาะสมสอดคล้องกับภารกิจ การใช้จ่ายงบประมาณเป็นไปอย่างมีประสิทธิภาพ และบรรลุ เป้าหมาย มีอิสระในการบริหารงบประมาณ มีกลุ่มพลังมวลชนที่เข้มแข็ง อาทิเช่น ชมรมผู้สูงอายุ ศูนย์อพพร. ชมรม อสม. ศูนย์พัฒนาครอบครัว และเครือข่ายพัฒนาสังคม ฯลฯ

จุดอ่อน(Weakness=W)

องค์การบริหารส่วนตำบลห้วยพิชัย มีงบประมาณจำกัด เมื่อเปรียบเทียบกับปัญหาและความต้องการของประชาชน ทำให้ไม่สามารถตอบสนองความต้องการของประชาชนได้ครอบคลุมทั่วถึงและทันต่อความต้องการ ขาดบุคลากรผู้รับผิดชอบโดยตรง เช่น งานป้องกัน และ บรรเทาสาธารณภัย ส่งผลให้ภารกิจต่างๆไม่มีประสิทธิภาพเท่าที่ควร และพนักงาน เจ้าหน้าที่บางตำแหน่งยังขาดประสบการณ์ ทักษะ ความชำนาญ การจัดเก็บข้อมูลสารสนเทศและการปรับปรุงข้อมูลยังไม่มีประสิทธิภาพเท่าที่ควร ตำบลห้วยพิชัยยังมีสถานที่ กำจัดขยะไม่เพียงพอ และไม่มีสถานที่ในการจัดโครงการส่งเสริมการออกกำลังกาย ขาดแคลนอุปกรณ์ เครื่องมือ เครื่องใช้ต่างๆในการปฏิบัติงาน ผู้นำชุมชนและผู้นำท้องถิ่นเข้าใจถึงบทบาทหน้าที่ของตนเอง ไม่ดีเท่าที่ควรส่งผลต่อความร่วมมือในการพัฒนาท้องถิ่นมีน้อยจนเป็นอุปสรรคในการพัฒนา สถานที่

โอกาส(Opportunity=O)

การสนับสนุนและเปิดโอกาสให้มีการสร้างงานใหม่ในท้องที่ชนบทมากยิ่งขึ้น โดยจัดระบบให้มีแหล่งน้ำอยู่ใกล้เคียงกับหมู่บ้านและพื้นที่ทำการเกษตรให้เกษตรกรที่อยู่ในพื้นที่สามารถใช้น้ำปลูกพืชเศรษฐกิจและปลูกผักสวนครัว และสวนผลไม้ในฤดูแล้ง โดยดำเนินการในรูปแบบชลประทานระบบท่อ ซึ่งเป็นระบบที่สามารถนำไปใช้ในพื้นที่ที่อยู่สูงกว่าได้อย่างมีประสิทธิภาพผลและเป็นการเพิ่มแหล่งน้ำในพื้นที่ขาดแคลนน้ำได้กว้างขวางมากขึ้น มีระบบกำจัดขยะแบบครบวงจร นโยบายรัฐบาลสนับสนุนให้องค์กรปกครองส่วนท้องถิ่นมีบทบาทในการจัดบริการสาธารณะของท้องถิ่นเพิ่มขึ้น

อุปสรรคหรือข้อจำกัด(Threat=T)

พื้นที่บางส่วนขาดแคลนแหล่งน้ำสำหรับการอุปโภค บริโภค ไฟฟ้ายังไม่ทั่วถึงในบางพื้นที่ของตำบล ในฤดูการต่างๆ จะเกิดปัญหาภัยธรรมชาติ เช่น ภัยแล้ง อุทกภัย ปัญหาความล่าช้าในการจัดสรรงบประมาณเงินอุดหนุนจากรัฐบาลและการจัดสรรเงินรายได้จากส่วนราชการที่เกี่ยวข้อง แม้จะมีการปรับปรุงการจัดสรรแล้วก็ตาม

๕. ด้านการพัฒนาการศึกษาและวัฒนธรรม

จุดแข็ง(Strengths)

ตำบลห้วยพิชัยมีโรงเรียน และศูนย์พัฒนาเด็กเล็ก ที่มีความสามารถรองรับนักเรียนทั้งภายในตำบลและตำบลใกล้เคียงอย่างเพียงพอ มีศาสนสถานไว้ประกอบศาสนกิจ มีการสืบทอดประเพณีและวัฒนธรรมอันดีงามมาแต่โบราณ

จุดอ่อน(Weakness=W)

บุคลากรทางการสอนที่มีความชำนาญเฉพาะด้านมีน้อยไม่เพียงพอ ประกอบกับต้องปฏิบัติงานด้านธุรการควบคู่กับการสอนทำให้การเรียนการสอนไม่บรรลุตามเป้าหมายเท่าที่ควร และขาดสื่อการเรียนการสอนที่ทันสมัย มีความรู้ด้านภาษาต่างประเทศน้อย

โอกาส(Opportunity=O)

การเพิ่มอัตรานักเรียนต่อครูสูงขึ้น นำไปสู่การเพิ่มประสิทธิภาพทางการศึกษา ต้องพัฒนาระบบดูแลช่วยเหลือให้นักเรียนให้มีโอกาสเข้าถึงแหล่งเรียนรู้ที่มีคุณภาพ แสวงหาความร่วมมือจากทุกภาคส่วนในการพัฒนาโรงเรียน ต้องมีการบริหารจัดการด้วยรูปแบบต่างๆ อย่างมีส่วนร่วมของทุกฝ่าย จัดระบบการศึกษามุ่งหวังให้เกิดการใช้ทรัพยากรเพื่อการจัดการศึกษาให้มีประสิทธิภาพ โดยคำนึงถึงประโยชน์ที่จะเกิดขึ้นกับผู้เรียนเป็นสำคัญ

อุปสรรคหรือข้อจำกัด(Threat=T)

เด็กวัยรันทิดเกมส์ ทะเลาะวิวาท การขาดความสามัคคีในหมู่คนนำแต่ละหมู่บ้าน เด็กมีพัฒนาการช้า ประชาชนมีจำนวนเพิ่มขึ้นโอกาสในการดูแลไม่ทั่วถึง ปัญหายาเสพติดภายในชุมชนเป็นภัยที่ร้ายแรง

๖. ด้านการพัฒนาการฟื้นฟูระบบนิเวศน์

จุดแข็ง(Strength=s)

ในพื้นที่รับผิดชอบขององค์การบริหารส่วนตำบลห้วยพิชัย มีบรรเทาสาธารณภัยประจำตำบล ประชาชนได้รับความสะดวกในการใช้บริหาร มีการบริหารจัดการช่วยเหลือและบรรเทาภัยได้ทันที มีรถน้ำดับเพลิง มีแหล่งน้ำธรรมชาติ ได้แก่ แม่น้ำโขง ลำห้วยต่างๆ มีป่าไม้

จุดอ่อน(Weakness=W)

แหล่งน้ำตามธรรมชาติมีขนาดใหญ่ แต่ไม่สามารถนำมาใช้ประโยชน์ได้มากนัก เพราะยังไม่มีเครื่องมือที่อำนวยความสะดวกได้มากพอ พื้นที่ป่าลดน้อยลง เนื่องจากถูกทำลาย ถูกบุกรุกกลางป่า

โอกาส(Opportunity=O)

ตำบลห้วยพิชัยได้รับการสนับสนุนช่วยเหลือด้านงบประมาณ ด้านสาธารณภัยต่างๆจากหน่วยงานอื่นๆ

อุปสรรคหรือข้อจำกัด(Threat=T)

การเกิดภัยธรรมชาติ เช่น ภัยแล้ง อุทกภัย วัตภัย เป็นประจำทุกปี

๗. ด้านการพัฒนาเกษตรอุตสาหกรรม

จุดแข็ง(Strength=s)

มีวัตถุดิบที่เป็นผลผลิตทางการเกษตรจำนวนมาก เช่น อ้อย ยางพารา มันสำปะหลัง ข้าวโพด ถั่วเขียว ข้าว มะขาม เป็นต้นส่งเสริมและสนับสนุนกองทุนหมู่บ้าน กองทุนส่งเสริมกลุ่มอาชีพเกษตรกร กลุ่มออมทรัพย์ ฯลฯ ทำให้ประชาชนมีแหล่งเงินทุนในการประกอบอาชีพ

จุดอ่อน(Weakness=W)

วัตถุดิบที่อยู่ในชุมชน ประชากรไม่สามารถนำมาแปรรูปเพื่อการพาณิชย์ยังมีไม่มาก เนื่องจากประชาชนได้ส่งเสริมจากหน่วยราชการในด้านความรู้เกี่ยวกับวิทยาการสมัยใหม่และด้านการส่งเสริมทางการตลาดที่ยังไม่เพียงพอต่อการต้องการของประชาชน ขาดแคลนเครื่องมือ อุปกรณ์ที่ใช้ในกระบวนการผลิต ประชาชนเป็นหนี้ทั้งในระบบและนอกระบบสูง การว่างงานของประชาชนในช่วงนอกฤดูทำการเพาะปลูก สมาชิกบางส่วนของกลุ่มอาชีพ ฝีมือยังไม่มีความชำนาญ และมีการประชาสัมพันธ์น้อย การส่งน้ำยังส่งน้ำไม่ครอบคลุมพื้นที่การเกษตรทั้งหมด เพราะยังขาดงบประมาณในการขยาย มีการปลูกพืชชนิดเดียวกันไม่หมุนเวียนทำให้การสะสมของโรค ศัตรูพืช และสารเคมีในการเกษตรจำนวนมาก ซึ่งการขายผลผลิตทางการเกษตร โดยเฉพาะอย่างยิ่งมันสำปะหลัง เกษตรกรมักจะถูกกดราคาจากพ่อค้าคนกลางทำให้ขับเคลื่อนการพัฒนาในท้องถิ่น

โอกาส(Opportunity=O)

เป็นแหล่งผลิตปลูกยางพารา พืชผลทางการเกษตร สามารถปรับปรุงและพัฒนาคุณภาพตามความต้องการของตลาด ขยายกลุ่มอาชีพ สร้างเครือข่าย เพิ่มสายการผลิตสินค้า OTOP ประสานขอรับการสนับสนุนงบประมาณจากหน่วยงานอื่น เพื่อขับเคลื่อนการพัฒนาในท้องถิ่น

อุปสรรคหรือข้อจำกัด(Threat=T)

การจัดสรรงบประมาณได้แก่องค์กรปกครองท้องถิ่นโดยรัฐบาลกลางยังขาดความแน่นอนทำให้องค์กรปกครองท้องถิ่นไม่สามารถวางแผนดำเนินงานได้ในระยะยาว นอกจากนี้ ความสัมพันธ์ระหว่างองค์กรปกครองท้องถิ่นกับราชการบริหารส่วนท้องถิ่นและส่วนกลาง ยังเป็นลักษณะของการควบคุม ท้องถิ่นไม่ได้มีอิสระในการดำเนินงานที่จะตอบสนองต่อปัญหาและความต้องการของประชาชนอย่างแท้จริง ยังมีปัญหาความเหลื่อมล้ำของอำนาจหน้าที่ระหว่างหน่วยงาน โครงการที่สั่งการมาจากส่วนกลางแต่ไม่ใช่ความต้องการที่แท้จริงของประชาชน หรือองค์กรปกครองส่วนท้องถิ่นในพื้นที่

ความเชื่อมโยงยุทธศาสตร์การพัฒนาจังหวัดกับยุทธศาสตร์การพัฒนาของ อปท.

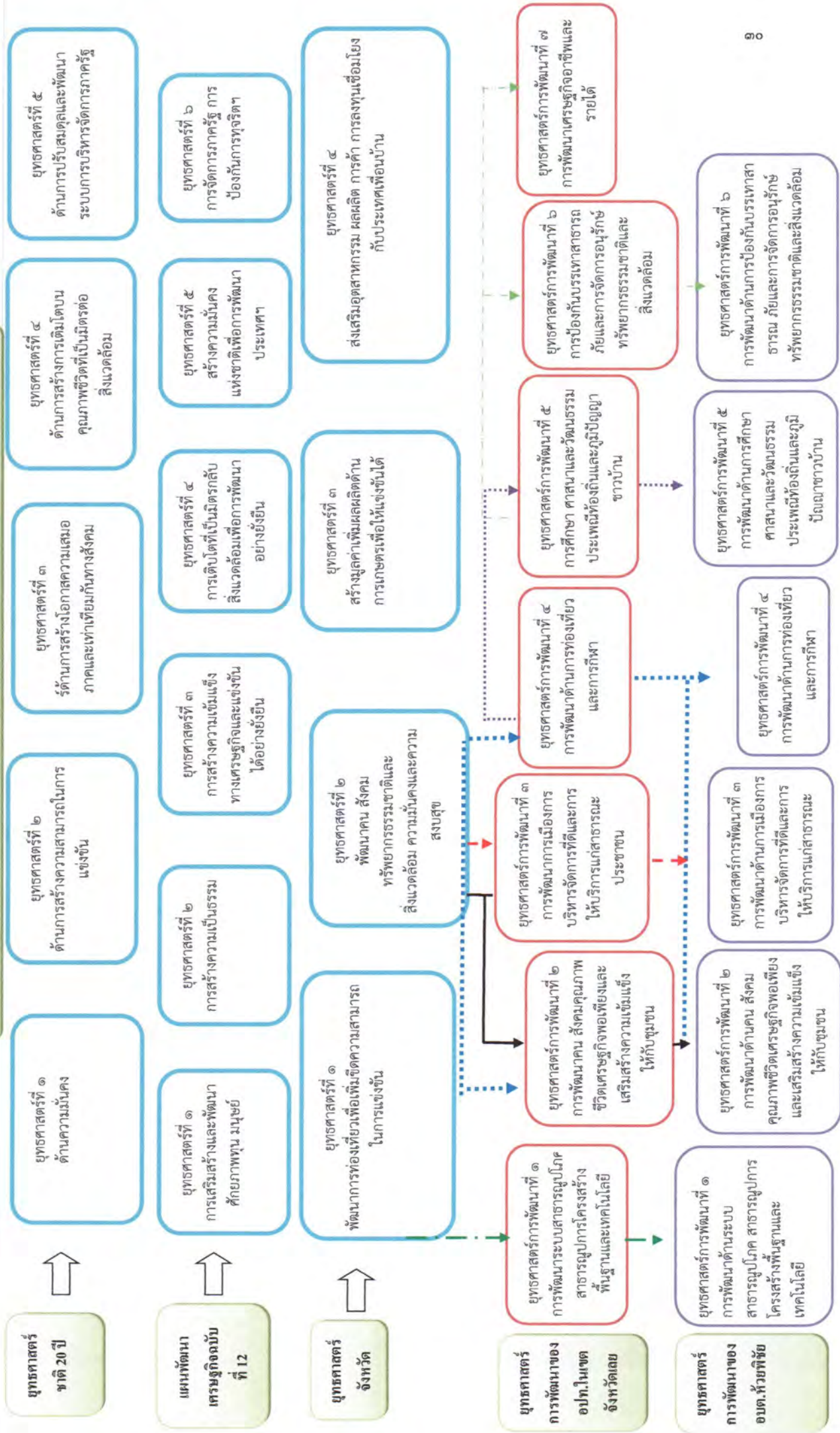

**แนวทาง
การพัฒนา**

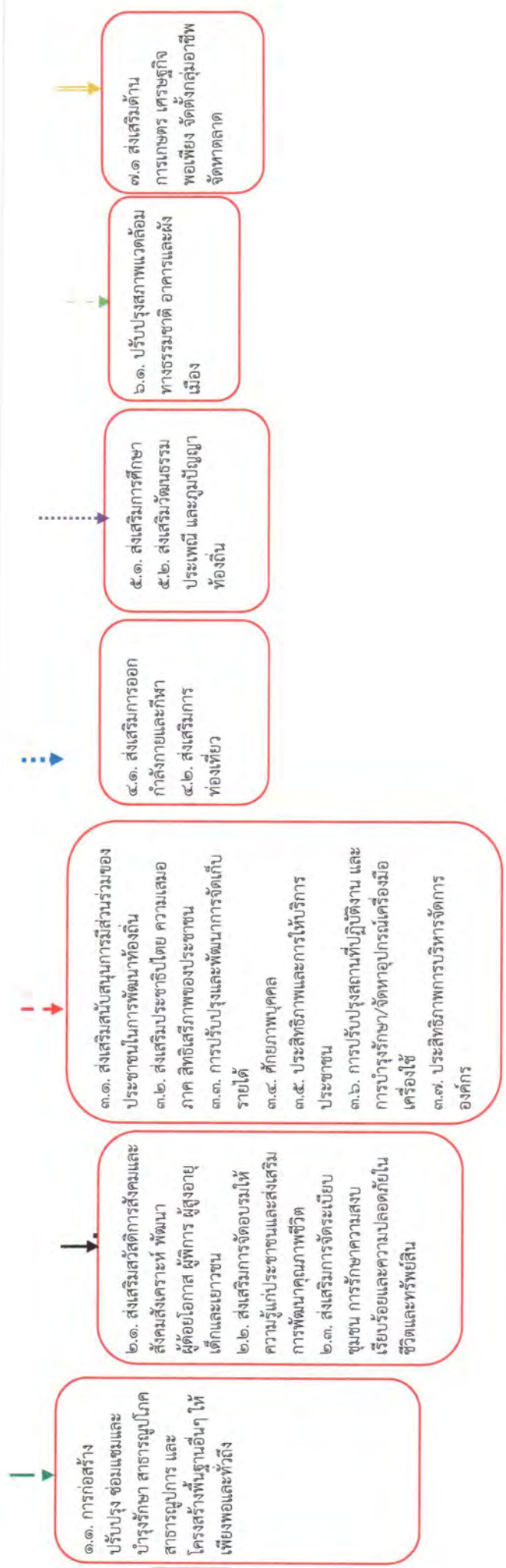

ยุทธศาสตร์การพัฒนาขององค์การบริหารส่วนตำบลห้วยพี้ชัย

(Strategy Map)

มีถนนได้มาตรฐาน ไฟฟ้าสว่างทุกหมู่บ้าน ประชาชนมีคุณภาพชีวิตที่ดี มีรายได้มั่นคง มีแหล่งน้ำอุปโภค การประมงมีสภาพแวดล้อมที่สะอาดภูมิทัศน์สวยงามตา กีฬาเด่น
 เห็นคุณภาพ มีวัฒนธรรมนิยม ประเพณีท้องถิ่นดีงาม

วิสัยทัศน์

พันธกิจ

เป้าประสงค์

ยุทธศาสตร์
การพัฒนา

แนวทาง
การพัฒนา

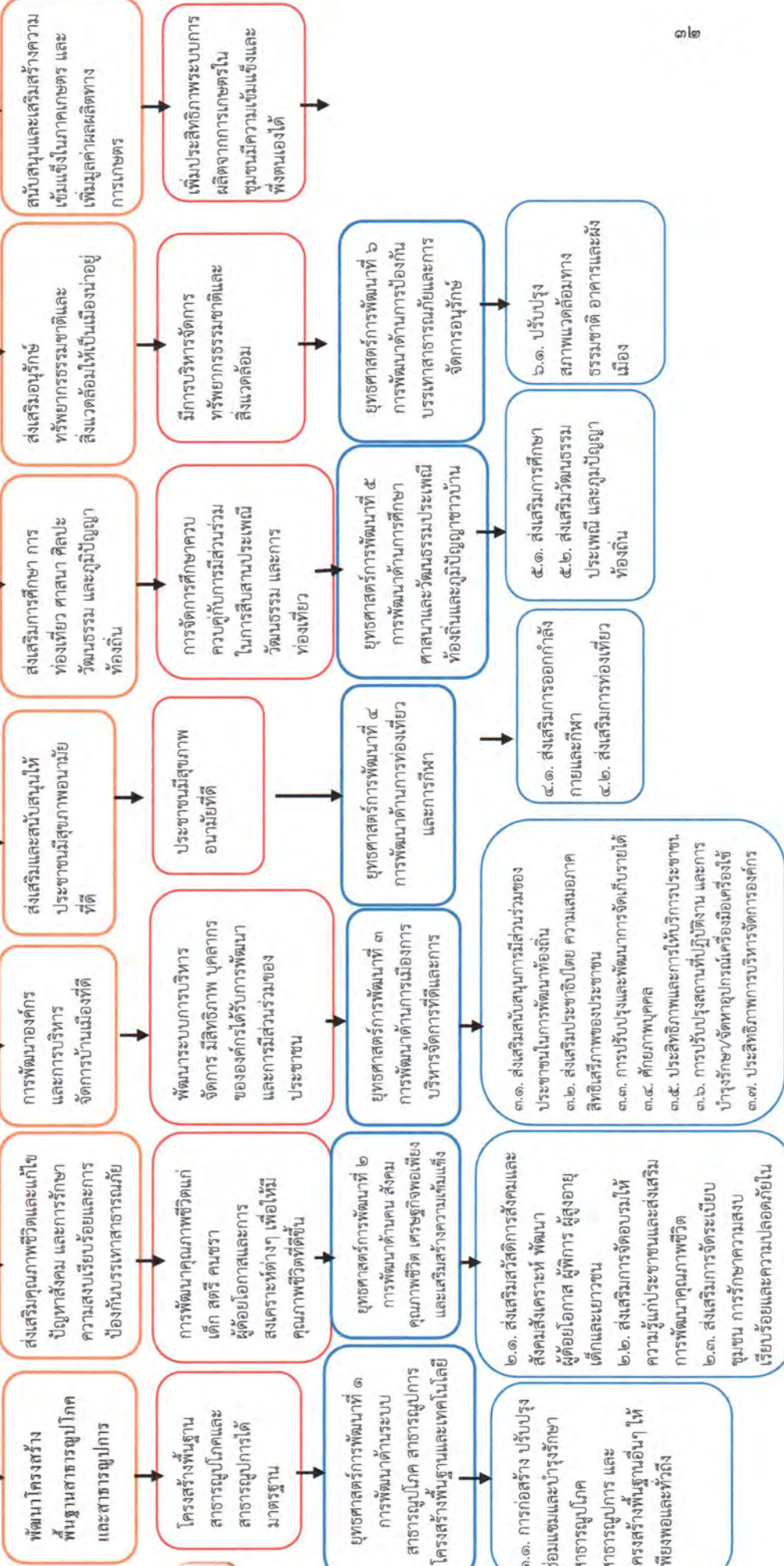

ความเชื่อมโยง กับยุทธศาสตร์ จังหวัด	ยุทธศาสตร์ อปท.ในเขต จังหวัด	ยุทธศาสตร์ อปท.	เป้าประสงค์	ตัวชี้วัด ผลผลิต/ โครงการ	ค่าเป้าหมาย					ความก้าวหน้า ของเป้าหมาย	กลยุทธ์	ผลผลิต/ โครงการ	หน่วยงาน รับผิดชอบ หลัก	หน่วย สนับสนุน
					๒๕๖๖	๒๕๖๗	๒๕๖๘	๒๕๖๙	๒๕๗๐					
					๒	๒	๒	๒	๒			๕. โครงการ ก่อสร้างราง ระบายน้ำ ภายใน หมู่บ้าน	กองช่าง	
					๒๐	๒๐	๒๐	๒๐	๒๐			๖. โครงการ ปรับปรุง ซ่อมแซม ถนนภายใน ตำบล	กองช่าง	
					๑	๑	๑	๑	๑			๗. โครงการ ขุดลอก แหล่งน้ำ สาธารณะ	กองช่าง	
					๑	๑	๑	๑	๑			๘. ขยาย เขตประปา หมู่บ้าน	กองช่าง	

ความเชื่อมโยง กับยุทธศาสตร์ จังหวัด	ยุทธศาสตร์ อปท.ในเขต จังหวัด	ยุทธศาสตร์ อปท.	เป้าประสงค์	ตัวชี้วัด ผลผลิต/ โครงการ	ค่าเป้าหมาย					ความก้าวหน้า ของเป้าหมาย	กลยุทธ์	ผลผลิต/ โครงการ	หน่วยงาน รับผิดชอบ หลัก	หน่วย สนับสนุน
					๒๕๖๖	๒๕๖๗	๒๕๖๘	๒๕๖๙	๒๕๗๐					
					๑	๑	๑	๑	๑		๙. ปรับปรุง ซ่อมแซม ระบบ น้ำประปา หมู่บ้าน	กองช่าง		
					๒	๒	๒	๒	๒		๑๐. ขุด เจาะบ่อ บาดาล	กองช่าง		
ยุทธศาสตร์ที่ ๔ การพัฒนา คุณภาพชีวิต และการ บริหารจัดการ ภาครัฐเพื่อ ยกระดับสู่ สากล	ยุทธศาสตร์ ที่ ๒ พัฒนา คน สังคม คุณภาพ ชีวิต เศรษฐ กิจพอเพียง และ เสริมสร้าง ความ เข้มแข็ง ให้กับชุมชน	ยุทธศาสตร์ ที่ ๒ ยุทธศาสตร์ การพัฒนา คน สังคม คุณภาพ ชีวิตและ เสริมสร้าง ความ เข้มแข็ง ให้กับชุมชน	เพื่อให้ ประชาชนที่ ขาดโอกาสมี ความเป็นอยู่ ที่ดีขึ้นและมี ครอบครัวที่ เข้มแข็ง อบอุ่น	๑. จำนวนผู้ พิการ ผู้สูงอายุ ผู้ป่วยเอดส์ ผู้ด้อยโอกาส ที่ได้รับบริการ ดูแลเพิ่ม ๒. ครอบครัวช ุมชนมีความ เข้มแข็งและ มีสุขภาพที่ดี	๓	๓	๓	๓	๓	๑. จำนวน โครงการ เกี่ยวกับผู้ พิการ ผู้สูงอายุ ผู้ป่วยเอดส์ และผู้ด้อยโอกาส ๒. จำนวน โครงการใน การพัฒนา และสร้าง ความ เข้มแข็ง ให้กับชุมชน	๑. พัฒนาศ ูนย์สุขภาพ ผู้พิการ ผู้สูงอายุ ผู้ป่วยเอดส์ ผู้ด้อยโอกาส ๒. พัฒนา และสร้าง ความ เข้มแข็ง ให้กับชุมชน	๑. โครงการ จัด สวัสดิการ ให้แก่ผู้ พิการ ผู้สูงอายุ ผู้ป่วยเอดส์ และผู้ด้อยโอกาส ๒. โครงการ พัฒนาให้ ความรู้ อาสาสมัคร ดูแลผู้พิการ ผู้สูงอายุ ผู้ป่วยเอดส์ และผู้ด้อยโอกาส	สำนักงาน ปลัด	
					๑	๑	๑	๑	๑		๒. โครงการ พัฒนาให้ ความรู้ อาสาสมัคร ดูแลผู้พิการ ผู้สูงอายุ ผู้ป่วยเอดส์ และผู้ด้อยโอกาส	สำนักงาน ปลัด		

ความเชื่อมโยง กับยุทธศาสตร์ จังหวัด	ยุทธศาสตร์ อปท. ในเขต จังหวัด	ยุทธศาสตร์ อปท.	เป้าประสงค์	ตัวชี้วัด ผลผลิต/ โครงการ	ค่าเป้าหมาย					ความก้าวหน้า เป้าหมาย	กลยุทธ์	ผลผลิต/ โครงการ	หน่วยงาน รับผิดชอบ	หน่วย สนับสนุน
					๒๕๖๖	๒๕๖๗	๒๕๖๘	๒๕๖๙	๒๕๗๐					
				ครอบคลุม ชุมชนมี ความ เข้มแข็ง และมีสุขภาพ ที่ดี	๕	๕	๕	๕	๕	พัฒนาและ สร้างความ เข้มแข็ง ให้กับชุมชน	จำนวน โครงการใน การพัฒนา และสร้าง ความ เข้มแข็ง ให้กับ ชุมชน	๑. โครงการ สร้างความ เข้มแข็ง ให้กับชุมชน	สำนักงาน ปลัด	
					๒	๒	๒	๒	๒			๒. โครงการ ส่งเสริมการ ดำเนินชีวิต ตามหลัก ปรัชญา เศรษฐกิจ พอเพียง	สำนักงาน ปลัด	
					๓	๓	๓	๓	๓			๓. โครงการ รณรงค์ ต่อต้านยา เสพติด บำบัดฟื้นฟู ฝึกรักษา ผู้ติดยาเสพ ติด	สำนักงาน ปลัด	

ความเชื่อมโยง กับยุทธศาสตร์ จังหวัด	ยุทธศาสตร์ อปท.ในเขต จังหวัด	ยุทธศาสตร์ อปท.	เป้าประสงค์	ตัวชี้วัด ผลผลิต/ โครงการ	ค่าเป้าหมาย					ความก้าวหน้า น้ำของ เป้าหมาย	กลยุทธ์	ผลผลิต/ โครงการ	หน่วยงาน รับผิดชอบ หลัก	หน่วย สนับสนุน
					๒๕๖ ๖	๒๕๖ ๗	๒๕๖ ๘	๒๕๖ ๙	๒๕๖ ๑๐					
					๒	๒	๒	๒	๒			๔. โครงการ สร้างความ รัก ความ สามัคคีใน ครอบครัว และชุมชน	สำนักงาน ปลัด	
					๒	๒	๒	๒	๒			๕. โครงการ ส่งเสริมการ ให้บริการ สาธารณสุข ขั้นพื้นฐาน	สำนักงาน ปลัด	
					๓	๓	๓	๓	๓			๖. โครงการ ป้องกันและ ควบคุม โรคติดต่อ	สำนักงาน ปลัด	

ความเชื่อมโยง กับยุทธศาสตร์ จังหวัด	ยุทธศาสตร์ อปท. ในเขต จังหวัด	ยุทธศาสตร์ อปท.	เป้าประสงค์	ตัวชี้วัด ผลผลิต/ โครงการ	ค่าเป้าหมาย					ความก้าวหน้า ของเป้าหมาย	กลยุทธ์	ผลผลิต/ โครงการ	หน่วยงาน รับผิดชอบ หลัก	หน่วย สนับสนุน
					๒๕๖๖	๒๕๖๗	๒๕๖๘	๒๕๖๙	๒๕๗๐					
ยุทธศาสตร์ จังหวัดที่ ๕ การเสริมสร้าง และรักษา ความมั่นคง	ยุทธศาสตร์ที่ ๓ การพัฒนา การเมือง การบริหาร จัดการที่ดี การให้บริการ สาธารณะแก่ ประชาชน	ยุทธศาสตร์ที่ ๓ การพัฒนา การเมือง การ บริหาร จัดการที่ดี และการ ให้บริการ สาธารณะแก่ ประชาชน	เพื่อให้ ประชาชนมี ส่วนร่วมทาง การเมืองและ เพิ่ม ประสิทธิภาพ การทำงาน ของ อปท.	๑. อปท. มี การบริหารงาน อย่างมี ประสิทธิภาพ และมีควม รวดเร็ว เพิ่มขึ้น ๒. บุคลากร ได้รับการ พัฒนา ศักยภาพเพิ่ม มากขึ้น	๓	๓	๓	๓	๓	พัฒนา การเมืองการ บริหารจัดการ ที่ดีและการ ให้บริการ สาธารณะแก่ ประชาชน	๑. จำนวน โครงการ ในการ พัฒนา การเมือง การบริหาร จัดการที่ดี และการ ให้บริการ สาธารณะ แก่ ประชาชน ๒. ความ พึงพอใจ ของ ประชาชน ในการ ให้บริการ ของ อปท. ทำสะอาด	๑. โครงการ ส่งเสริม การมีส่วน ร่วมของ ประชาชน	สำนักงาน ปลัด	

ความเชื่อมโยง กับยุทธศาสตร์ จังหวัด	ยุทธศาสตร์ อปท.ในเขต จังหวัด	ยุทธศาสตร์ อปท.	เป้าประสงค์	ตัวชี้วัด ผลผลิต/ โครงการ	ค่าเป้าหมาย					กลยุทธ์	ผลผลิต/ โครงการ	หน่วยงาน รับผิดชอบ หลัก	หน่วย สนับสนุน
					๒๕๖๖	๒๕๖๗	๒๕๖๘	๒๕๖๙	๒๕๗๐				
					๒	๒	๒	๒	๒		๒. โครงการ ปรับปรุงการ ให้บริการและ สิ่งอำนวยความสะดวก ในการ ให้บริการ ประชาชนโดย ยึดหลักการ บริหารจัดการ บ้านเมืองที่ดี	สำนักงาน ปลัด	
					๑	๑	๑	๑	๑		๓. โครงการ ปรับปรุงการ จัดเก็บภาษี การจัดทำ แผนที่ภาษี	กองคลัง	
					๒	๒	๒	๒	๒		๔. โครงการ พัฒนาศึกษา งาน อบรม บุคลากร	สำนักงาน ปลัด	

ความเชื่อมโยง กับยุทธศาสตร์ จังหวัด	ยุทธศาสตร์ อปท. ในเขต จังหวัด	ยุทธศาสตร์ อปท.	เป้าประสงค์	ตัวชี้วัด ผลผลิต/ โครงการ	ค่าเป้าหมาย					ความก้าวหน้า ของเป้าหมาย	กลยุทธ์	ผลผลิต/ โครงการ	หน่วยงาน รับผิดชอบ หลัก	หน่วย สนับสนุน
					๒๕๖๖	๒๕๖๗	๒๕๖๘	๒๕๖๙	๒๕๗๐					
					๒	๒	๒	๒	๒			๒. โครงการ ปรับปรุงการ ให้บริการ และสิ่ง อำนวยความสะดวกใน การให้บริการ ประชาชน โดยยึด หลักการ บริหาร จัดการ บ้านเมืองที่ดี	สำนักงาน ปลัด	
					๑	๑	๑	๑	๑			๓. โครงการ ปรับปรุงการ จัดเก็บภาษี การจัดทำ แผนที่ภาษี	กองคลัง	
					๒	๒	๒	๒	๒			๔. โครงการ พัฒนาศึกษา ดูงาน อบรม บุคลากร	สำนักงาน ปลัด	

ความเชื่อมโยง กับยุทธศาสตร์ จังหวัด	ยุทธศาสตร์ อปท. ในเขต จังหวัด	ยุทธศาสตร์ อปท.	เป้าประสงค์	ตัวชี้วัด ผลผลิต/ โครงการ	ค่าเป้าหมาย					ความก้าวหน้า ของเป้าหมาย	กลยุทธ์	ผลผลิต/ โครงการ	หน่วยงาน รับผิดชอบ หลัก	หน่วย สนับสนุน
					๒๕๖๖	๒๕๖๗	๒๕๖๘	๒๕๖๙	๒๕๗๐					
					๒	๒	๒	๒	๒			๓. โครงการ ส่งเสริมภูมิ ปัญญา ท้องถิ่น อนุรักษ์ ประเพณี ศิลปะ ท้องถิ่น	สำนักงาน ปลัด	
					๒	๒	๒	๒	๒			๔. โครงการ ส่งเสริม คุณธรรม จริยธรรมแก่ ชุมชนและ เจ้าหน้าที่ อปท.	สำนักงาน ปลัด	

ความเชื่อมโยง กับยุทธศาสตร์ จังหวัด	ยุทธศาสตร์ อปท.ในเขต จังหวัด	ยุทธศาสตร์ อปท.	เป้าประสงค์	ตัวชี้วัด ผลผลิต/ โครงการ	ค่าเป้าหมาย					ความก้าวหน้า เป้าหมาย	กลยุทธ์	ผลผลิต/ โครงการ	หน่วยงาน รับผิดชอบ หลัก	หน่วยสนับสนุน
					๒๕๖๖	๒๕๖๗	๒๕๖๘	๒๕๖๙	๒๕๗๐					
ยุทธศาสตร์ที่ ๑ การส่งเสริมการ ท่องเที่ยวเชิง นิเวศน์ควบคู่กับ การอนุรักษ์ ฟื้นฟู ทรัพยากรธรรม ชาติและ สิ่งแวดล้อม	ยุทธศาสตร์ที่ ๖ การ พัฒนาการ ป้องกัน บรรเทา สาธารณภัยและ การจัดการ อนุรักษ์ ทรัพยากรธรรม ชาติและ สิ่งแวดล้อม	ยุทธศาสตร์ ที่ ๖ การ พัฒนาการ ป้องกัน บรรเทา สาธารณภัย และการ จัดการ อนุรักษ์ ทรัพยากร ธรรมชาติและ สิ่งแวดล้อม	เพื่อบรรเทา ความ เดือดร้อนของ ประชาชน รวมทั้ง บุคลากรมี ความสามารถ ในการ ช่วยเหลือ ประชาชน และ ประชาชนให้ ความใส่ใจ ด้าน ทรัพยากรธรรม ชาติและ สิ่งแวดล้อม	๑. งาน ด้าน ป้องกัน บรรเทา สาธารณ ภัยและ บุคลากร ได้รับ การ พัฒนา	๑	๑	๑	๑	๑	๑. จำนวน โครงการ เกี่ยวกับ ป้องกัน บรรเทา สาธารณภัยและ การพัฒนา บุคลากร ๒. จำนวน โครงการ อนุรักษ์ ทรัพยากรธรรม ชาติและ สิ่งแวดล้อม	๑. พัฒนาการ ป้องกัน และ บรรเทา สาธารณภัย และ พัฒนา บุคลากร ๒. พัฒนา อนุรักษ์ ทรัพยากร ธรรมชาติและ สิ่งแวดล้อม	๑. โครงการ จัดตั้งศูนย์ อปท.	สำนักงาน ปลัด	
					๑	๑	๑	๑	๑	๒. โครงการ จัดซื้อ อุปกรณ์ ซีพียู	๒. โครงการ จัดซื้อ อุปกรณ์ ซีพียู	สำนักงาน ปลัด		
					๒	๒	๒	๒	๒	๓. โครงการ ฝึกอบรม อปท. และ OTOS	๓. โครงการ ฝึกอบรม อปท. และ OTOS	สำนักงาน ปลัด		

ความเชื่อมโยง กับยุทธศาสตร์ จังหวัด	ยุทธศาสตร์ อปท. ในเขต จังหวัด	ยุทธศาสตร์ อปท.	เป้าประสงค์	ตัวชี้วัด ผลิต/โครงการ	ค่าเป้าหมาย					ความก้าวหน้า น้ำของ เป้าหมาย	กลยุทธ์	ผลิต/โครงการ	หน่วยงาน รับผิดชอบ หลัก	หน่วย สนับสนุน
					๒๕๖๖	๒๕๖๗	๒๕๖๘	๒๕๖๙	๒๕๗๐					
					๑	๑	๑	๑	๑			๔. โครงการ ฝึกอบรมแผน และป้องกัน สาธารณภัย	สำนักงาน ปลัด	
					๑	๑	๑	๑	๑			๕. โครงการ ปลูกต้นไม้ใน พื้นที่ สาธารณะ	สำนักงาน ปลัด	
					๒	๒	๒	๒	๒			๖. โครงการ รณรงค์การลด ภาวะโลกร้อน และรักษา ความสะอาด	สำนักงาน ปลัด	
					๒	๒	๒	๒	๒			๗. โครงการ แก้ไข อนุรักษ์ ฟื้นฟู ทรัพยากรธรร มชาติและ สิ่งแวดล้อม	สำนักงาน ปลัด	

ความเชื่อมโยง กับยุทธศาสตร์ จังหวัด	ยุทธศาสตร์ อปท. ในเขต จังหวัด	ยุทธศาสตร์ อปท.	เป้าประสงค์	ตัวชี้วัด ผลผลิต/ โครงการ	ค่าเป้าหมาย					ความก้าวหน้า เป้าหมาย	กลยุทธ์	ผลผลิต/ โครงการ	หน่วยงาน รับผิดชอบ หลัก	หน่วย สนับสนุน
					๒๕๖๖	๒๕๖๗	๒๕๖๘	๒๕๖๙	๒๕๗๐					
ยุทธศาสตร์ที่ ๒ การส่งเสริมและ พัฒนา ประสิทธิภาพการ ผลิตและสร้าง มูลค่าเพิ่มสินค้า เกษตร	ยุทธศาสตร์ที่ ๗ การพัฒนา เศรษฐกิจ อาชีพและ รายได้ ตาม หลักปรัชญา เศรษฐกิจ พอเพียง	ยุทธศาสตร์ที่ ๗ การพัฒนา เศรษฐกิจ อาชีพและ รายได้ตาม หลักปรัชญา เศรษฐกิจ พอเพียง	เพื่อให้ ประชาชน มี รายได้ จาก กลุ่ม อาชีพ ต่าง ๆ	๑. ประชาชนใน พื้นที่มีอาชีพ และรายได้ เพิ่มขึ้น ๒. ประชาชนใน พื้นที่ทำ การเกษตร แบบ ปลอดภัย ตามหลัก ปรัชญา เศรษฐกิจ พอเพียง	๓	๓	๓	๓	๓	๑. จำนวน โครงการ ส่งเสริม กลุ่มอาชีพ ๒. จำนวน โครงการที่ จัดการ ยกระดับ มาตรฐาน ผลผลิตทาง การเกษตร	๑. โครงการ สนับสนุนกลุ่ม อาชีพในชุมชน	สำนักงาน ปลัด		
					๒	๒	๒	๒	๒		๒. โครงการ ส่งเสริมการสร้าง รายได้และส่งเสริม มากรจำหน่าย สินค้า	สำนักงาน ปลัด		
					๔	๔	๔	๔	๔		๓. โครงการ ส่งเสริมการทำ เกษตรตามหลัก ปรัชญาเศรษฐกิจ พอเพียง	สำนักงาน ปลัด		

ส่วนที่ ๓
การนำแผนพัฒนาท้องถิ่นไปสู่การปฏิบัติ

๑. ยุทธศาสตร์การพัฒนาและแผนงาน

ที่	ยุทธศาสตร์	ด้าน	แผนงาน	หน่วยงาน รับผิดชอบหลัก	หน่วยงาน สนับสนุน
๑	ยุทธศาสตร์การพัฒนา ด้านระบบสาธารณสุขโรค และโครงสร้างพื้นฐาน	ด้านเศรษฐกิจ	-อุตสาหกรรมและ การโยธา -เคหะและชุมชน	กองช่าง	จังหวัดเลย อบจ.เลย
๒	ยุทธศาสตร์การพัฒนา สังคม คุณภาพชีวิต เศรษฐกิจพอเพียง และ สร้างความเข้มแข็งให้กับ ชุมชน	๑. ด้านบริการชุมชน และสังคม ๒. การดำเนินงานอื่น	- สร้างความเข้มแข็ง ของชุมชน - สาธารณสุข - งบกลาง	สำนักงานปลัด กองคลัง	
๓	ยุทธศาสตร์การพัฒนา ด้านการเมือง การบริหาร จัดการที่ดี และการ ให้บริการสาธารณะแก่ ประชาชน	๑. ด้านบริหารทั่วไป ๒. การดำเนินงานอื่น	-บริหารงานทั่วไป -งบกลาง	สำนักงานปลัด กองคลัง	
๔	ยุทธศาสตร์การพัฒนา ด้านส่งเสริมการ ท่องเที่ยวและกีฬา	ด้านบริการชุมชนและ สังคม	- ศาสนาวัฒนธรรม และนันทนาการ	สำนักงานปลัด กองการศึกษา	
๕	ยุทธศาสตร์การพัฒนา การศึกษา ศาสนา ขนบธรรมเนียมประเพณี ท้องถิ่นและภูมิปัญญา ท้องถิ่น	ด้านบริการชุมชนและ สังคม	- การศึกษา - ศาสนาวัฒนธรรม และนันทนาการ	สำนักงานปลัด กองการศึกษา	
๖	ยุทธศาสตร์การบริการ ด้านการป้องกันบรรเทา สาธารณภัยและการ บริหารจัดการด้าน ทรัพยากรธรรมชาติและ สิ่งแวดล้อม	๑. ด้านบริหารทั่วไป ๒. ด้านการเศรษฐกิจ ๓. ด้านบริการชุมชน และสังคม	-รักษาความสงบ ภายใน - การเกษตร - สร้างความเข้มแข็ง ของชุมชน	สำนักงานปลัด กองช่าง	

บัญชีสรุปโครงการพัฒนา

แผนพัฒนาท้องถิ่น พ.ศ.2566-2570

องค์การบริหารส่วนตำบลห้วยพิชัย

ยุทธศาสตร์	ปี 2566		ปี 2567		ปี 2568		ปี 2569		ปี 2570		รวม	
	จำนวนโครงการ	งบประมาณ (บาท)	จำนวนโครงการ	งบประมาณ (บาท)	จำนวนโครงการ	งบประมาณ (บาท)	จำนวนโครงการ	งบประมาณ (บาท)	จำนวนโครงการ	งบประมาณ (บาท)	จำนวนโครงการ	งบประมาณ (บาท)
1)ยุทธศาสตร์พัฒนาด้านสาธารณสุขระดับโลก สาธารณสุขการ โครงสร้างพื้นฐาน												
1.1 แผนงานอุตสาหกรรมและการโยธา	145	31,350,000	0	0	0	0	0	0	0	0	145	31,350,000
รวม	145	31,350,000	0	0	0	0	0	0	0	0	145	31,350,000
2)ยุทธศาสตร์การพัฒนาสังคม คุณภาพชีวิต เศรษฐกิจพอเพียงและสร้างความเข้มแข็งให้กับ ชุมชน												
2.1 แผนงานสร้างความเข้มแข็งให้กับชุมชน	24	1,960,000	0	0	0	0	0	0	0	0	24	1,960,000
รวม	24	1,960,000	0	0	0	0	0	0	0	0	24	1,960,000
3)ยุทธศาสตร์พัฒนาเมืองการบริหารจัดการ ที่ดีและการให้บริการสาธารณะแก่ประชาชน												
3.1 งบกลาง	10	16,970,000	0	0	0	0	0	0	0	0	10	16,970,000
3.2 แผนงานบริหารงานทั่วไป	14	1,300,000	0	0	0	0	1	500,000	0	0	15	1,800,000
3.3 แผนงานสาธารณสุข	6	590,000	0	0	0	0	0	0	0	0	6	590,000
3.4 แผนงานสังคมสงเคราะห์	8	430,000	0	0	0	0	0	0	0	0	8	430,000
รวม	38	19,290,000	0	0	0	0	1	500,000	0	0	39	19,790,000

บัญชีสรุปโครงการพัฒนา

แผนพัฒนาท้องถิ่น พ.ศ.2566-2570

องค์การบริหารส่วนตำบลห้วยพิชัย

ยุทธศาสตร์	ปี 2566		ปี 2567		ปี 2568		ปี 2569		ปี 2570		รวม	
	จำนวนโครงการ	งบประมาณ (บาท)	จำนวนโครงการ	งบประมาณ (บาท)	จำนวนโครงการ	งบประมาณ (บาท)	จำนวนโครงการ	งบประมาณ (บาท)	จำนวนโครงการ	งบประมาณ (บาท)	จำนวนโครงการ	งบประมาณ (บาท)
4)ยุทธศาสตร์พัฒนาด้านการส่งเสริมการท่องเที่ยวและกีฬา	18	6,742,000	0	0	0	0	0	0	0	0	18	6,742,000
4.1แผนงานการศึกษา	18	6,742,000	0	0	0	0	0	0	0	0	18	6,742,000
5)ยุทธศาสตร์พัฒนาด้านการศึกษาสถานชนบธรรมเนียมประเพณีท้องถิ่นและภูมิปัญญาท้องถิ่น	12	840,000	0	0	0	0	0	0	0	0	12	840,000
5.1 แผนงานศาสนาและวัฒนธรรมฯ	12	840,000	0	0	0	0	0	0	0	0	12	840,000
6)ยุทธศาสตร์พัฒนาด้านการป้องกันบรรเทาสาธารณภัยและการจัดการอนุรักษ์ทรัพยากรธรรมชาติและสิ่งแวดล้อมอย่างยั่งยืน	5	400,000	0	0	0	0	0	0	0	0	5	400,000
6.1แผนงานรักษาความสงบภายใน	5	400,000	0	0	0	0	0	0	0	0	5	400,000
รวมทั้งสิ้น	242	60,582,000	0	0	0	0	1	500,000	0	0	243	61,082,000

รายละเอียดโครงการพัฒนา

แบบ ผ.๐๒

แผนพัฒนาท้องถิ่น (พ.ศ. ๒๕๖๖-๒๕๗๐)

องค์การบริหารส่วนตำบลห้วยพิชัย

- ก. ยุทธศาสตร์จังหวัดที่ ๑ การพัฒนาการเมือง การบริหารจัดการที่ดีและการให้บริหารราชการแก่ประชาชน
 ข. ยุทธศาสตร์การพัฒนาขององค์กรปกครองส่วนท้องถิ่นในเขตจังหวัดที่ ๑ การพัฒนาการเมือง การบริหารจัดการที่ดีและการให้บริหารราชการแก่ประชาชน
 ๑. ยุทธศาสตร์การพัฒนาการเมือง การบริหารจัดการที่ดีและการให้บริหารราชการแก่ประชาชน

๑.๑.แผนงานงบกลาง

ที่	โครงการ	วัตถุประสงค์	เป้าหมาย (ผลผลิตของโครงการ)	งบประมาณ					ตัวชี้วัด(KPI)	ผลที่คาดว่าจะได้รับ	หน่วยงานรับผิดชอบหลัก
				๒๕๖๖ (บาท)	๒๕๖๗ (บาท)	๒๕๖๘ (บาท)	๒๕๖๙ (บาท)	๒๕๗๐ (บาท)			
๑	เงินสมทบกองทุน ประกันสังคม	เพื่อสมทบกองทุนหลักประกันสุขภาพ	ผู้ป่วยไม่สามารถพึ่งพาตัวเองได้	-	-	-	-	-	จำนวนผู้ป่วยที่ไม่สามารถพึ่งตัวเองได้	ผู้ป่วยได้รับการดูแลอย่างต่อเนื่องและถูกวิธี	สำนักปลัด
๒	เงินสมทบกองทุน เงินทดแทน	เพื่อเป็นเงินทดแทนให้กับลูกจ้างที่ปฏิบัติงานกรณีเกิดอุบัติเหตุ	ลูกจ้าง/พนักงานจ้าง ฯลฯ	-	-	-	-	-	จำนวนครั้งที่เกิดอุบัติเหตุ/ปี	ลูกจ้างได้รับความช่วยเหลือตามสิทธิประโยชน์	สำนักปลัด
๓	เบี้ยยังชีพผู้สูงอายุ	เพื่อจ่ายยังชีพให้กับผู้สูงอายุช่วงอายุตั้งแต่ ๖๐ ปีขึ้นไป	ผู้สูงอายุที่มีอายุตั้งแต่ ๖๐ ปีขึ้นไป	๑๐,๐๐๐,๐๐๐	-	-	-	-	จำนวนผู้สูงอายุที่ได้รับการขึ้นทะเบียน	ผู้สูงอายุมีรายได้เพิ่มขึ้น	สำนักปลัด

๑.๑.แผนงานงบกลาง

ที่	โครงการ	วัตถุประสงค์	เป้าหมาย (ผลผลิตของโครงการ)	งบประมาณ					ตัวชี้วัด(KPI)	ผลที่คาดว่าจะได้รับ	หน่วยงานรับผิดชอบ
				๒๕๖๖ (บาท)	๒๕๖๗ (บาท)	๒๕๖๘ (บาท)	๒๕๖๙ (บาท)	๒๕๗๐ (บาท)			
๔	เบี้ยผู้พิการ	เพื่อจ่ายเป็นเบี้ยให้กับคนพิการ	ผู้พิการที่ได้รับบัตรผู้พิการจาก พมจ.	-	-	-	-	-	จำนวนผู้พิการที่ได้รับบัตรจาก นายแพทย์	ผู้พิการมีรายได้เพิ่มขึ้น สำนักปลัด	
๕	เบี้ยผู้ป่วยเอดส์	เพื่อจ่ายเป็นเบี้ยให้กับผู้ป่วยเอดส์	ผู้ป่วยเอดส์ในเขตตำบลห้วยพิชัย	-	-	-	-	-	จำนวนผู้ติดเชื้อเอดส์ที่ได้รับรองจากนายแพทย์	ผู้ติดเชื้อเอดส์มีรายได้เพิ่มขึ้น สำนักปลัด	
๖	เงินสำรองจ่าย	เพื่อเป็นค่าใช้จ่ายในกรณีที่ไม่สามารถคาดการณ์ได้	ผู้ได้รับผลกระทบจากสาธารณภัย	-	-	-	-	-	ผู้ได้รับผลกระทบจากสาธารณภัยได้รับความช่วยเหลือตามสิทธิประโยชน์	สำนักปลัด	
๗	เงินสมทบกองทุนหลักประกันสุขภาพ	เพื่อเป็นเงินสมทบกองทุนหลักประกันสุขภาพ	กองทุนหลักประกันสุขภาพ	-	-	-	-	-	กองทุนหลักประกันสุขภาพ	ประชาชนในพื้นที่ได้รับความช่วยเหลือตามสิทธิประโยชน์ สำนักปลัด	

๑.๑.แผนงานงบกลาง

ที่	โครงการ	วัตถุประสงค์	เป้าหมาย (ผลผลิตของโครงการ)	งบประมาณ					ตัวชี้วัด(KPI)	ผลที่คาดว่าจะได้รับ	หน่วยงานรับผิดชอบหลัก
				๒๕๖๖ (บาท)	๒๕๖๗ (บาท)	๒๕๖๘ (บาท)	๒๕๖๙ (บาท)	๒๕๗๐ (บาท)			
๘	สมทบกองทุนสวัสดิการชุมชนตำบลห้วยพิชัย (ออมวันละบาท)	เพื่อสมทบกองทุนสวัสดิการชุมชนตำบลห้วยพิชัย	กองทุนสวัสดิการชุมชนตำบลห้วยพิชัย	-	-	-	-	-	กองทุนสวัสดิการชุมชนตำบลห้วยพิชัย	ประชาชนในพื้นที่ได้รับความช่วยเหลือตามสิทธิประโยชน์	สำนักปลัด
๙	เงินสมทบกองทุนบำนาญข้าราชการส่วนท้องถิ่น(กบท.)	เพื่อสมทบบำนาญข้าราชการ ๑% ของประมาณการรายรับ	ข้าราชการในองค์การบริหารส่วนตำบลห้วยพิชัย	-	-	-	-	-	ข้าราชการส่วนท้องถิ่น	ข้าราชการได้รับตามสิทธิที่ควรจะได้รับ	สำนักปลัด
๑๐	เงินช่วยเหลือผู้รับบำนาญ	เงินช่วยเหลือผู้รับบำนาญ	ข้าราชการในองค์การบริหารส่วนตำบลห้วยพิชัย	-	-	-	-	-	ข้าราชการส่วนท้องถิ่น	ข้าราชการได้รับตามสิทธิที่ควรจะได้รับ	กองช่าง
รวมทั้งสิ้น ๑๐ โครงการ				๑๖,๙๗๐,๐๐๐	๐	๐	๐	๐			

รายละเอียดโครงการพัฒนา

แบบ ผ.๐๒

แผนพัฒนาท้องถิ่น (พ.ศ. ๒๕๖๖-๒๕๗๐)

องค์การบริหารส่วนตำบลห้วยพิชัย

- ก.ยุทธศาสตร์จังหวัดที่ ๑ การพัฒนาคน สังคม และเสริมสร้างความเข้มแข็งให้กับชุมชน
 ข.ยุทธศาสตร์การปกครองส่วนท้องถิ่นในเขตจังหวัดที่ ๑ การพัฒนาคน สังคม และเสริมสร้างความเข้มแข็งให้กับชุมชน
 ๑. ยุทธศาสตร์การพัฒนาในด้านคน สังคม คุณภาพชีวิต เศรษฐกิจพอเพียง และสร้างความเข้มแข็งให้กับชุมชน

๑.๒.แผนงานบริหารงานทั่วไป

ที่	โครงการ	วัตถุประสงค์	เป้าหมาย(ผลผลิตของโครงการ)	งบประมาณ					ตัวชี้วัด(KPI)	ผลที่คาดว่าจะได้รับ	หน่วยงานรับผิดชอบหลัก
				๒๕๖๖ (บาท)	๒๕๖๗ (บาท)	๒๕๖๘ (บาท)	๒๕๖๙ (บาท)	๒๕๗๐ (บาท)			
๑	ค่าใช้จ่ายในการเลือกตั้ง	เพื่อเป็นค่าใช้จ่ายในการเลือกตั้ง	คำวิไล/อุปกรณ์ต่าง,ค่าที่บัตร,และอื่นๆที่เกี่ยวข้องกับการเลือกตั้ง	๒๐,๐๐๐	-	-	๕๐๐,๐๐๐	-	สัดส่วนผู้มีสิทธิเลือกตั้ง	ประชาชนได้รับความรู้ความเข้าใจในการเลือกตั้ง	สำนักปลัด
๒	โครงการอบรมให้ความรู้ด้านสิทธิประโยชน์พนักงานส่วนตำบล,ลูกจ้างองค์การบริหารส่วนตำบลห้วยพิชัย	เพื่อให้ความรู้ด้านสิทธิประโยชน์ชนต่างๆ	พนักงาน,สมาชิก, ลูกจ้างและคณะผู้บริหาร	๒๐,๐๐๐	-	-	-	-	จำนวนผู้เข้าร่วมอบรมน้อยกว่าร้อยละ ๕๐	พนักงาน, สมาชิก, ลูกจ้าง และคณะผู้บริหารได้ทราบถึงสิทธิประโยชน์	สำนักปลัด
๓	ค่าลงทะเบียนในการฝึกอบรม	เพื่อจ่ายเป็นค่าลงทะเบียนในการฝึกอบรม	ค่าลงทะเบียนในการฝึกอบรม	๒๕๐,๐๐๐	-	-	-	-	ผู้มีสิทธิเบิกได้ตามระเบียบ	พนักงาน/ข้าราชการได้รับประโยชน์	สำนักปลัด

๑. ยุทธศาสตร์การพัฒนาด้านด้านคน สังคม คุณภาพชีวิต เศรษฐกิจพอเพียง และสร้างความเข้มแข็งให้กับชุมชน

๑.๒. แผนงานบริหารงานทั่วไป

ที่	โครงการ	วัตถุประสงค์	เป้าหมาย(ผลผลิตของโครงการ)	งบประมาณ					ตัวชี้วัด(KPI)	ผลที่คาดว่าจะได้รับ	หน่วยงานรับผิดชอบหลัก
				๒๕๖๖ (บาท)	๒๕๖๗ (บาท)	๒๕๖๘ (บาท)	๒๕๖๙ (บาท)	๒๕๗๐ (บาท)			
๔	ค่าใช้จ่ายเดินทางไปราชการ	เพื่อจ่ายเป็นค่าใช้จ่ายในการเดินทางไปราชการ	ค่ายานพาหนะ, ค่าเบี้ยเลี้ยง	๕๐๐,๐๐๐	-	-	-	-	ผู้มีสิทธิเบิกได้ตามระเบียบ	พนักงาน/ข้าราชการได้รับประโยชน์	สำนักปลัด
๕	โครงการศึกษาดูงานเกี่ยวกับบริหารจัดการเรื่องขยะ	เพื่อนำความรู้ที่ได้จากการดูงานมาบริหารจัดการในพื้นที่ได้	ขยะเปียก, ขยะรีไซเคิล, ขยะที่เป็นอันตรายต่อสุขภาพ ฯลฯ	๕๐,๐๐๐	-	-	-	-	ขยะในพื้นที่ลดลง	ประชาชนมีความรู้การจัดการเรื่องขยะในครัวเรือน	สำนักปลัด
๖	โครงการ Bih Cleaning Day ตำบลห้วยพิชัย	เพื่อรณรงค์ทำความสะอาด	สถานที่ราชการ, รพ.สต. วัด ฯลฯ	๑๐,๐๐๐	-	-	-	-	เดือนละ ๑ ครั้ง	สถานที่ราชการ และวัดมีความสะอาดมากขึ้น	สำนักปลัด
๗	โครงการอาสาสมัครท้องถิ่นรักโลก(อถล)	เพื่อลดปัญหาความเดือดร้อนของประชาชนโดยใช้หลัก RmS	ประชาชนทั่วไปในเขตตำบลห้วยพิชัย	๒๐,๐๐๐	-	-	-	-	ผู้สมัครเป็นจิตอาสา	ประชาชนได้รับความรู้ความเข้าใจในการบริหารจัดการสิ่งปฏิกูลและมูลฝอย	สำนักปลัด

๑. ยุทธศาสตร์การพัฒนาด้านด้านคน สังคม คุณภาพชีวิต เศรษฐกิจพอเพียง และสร้างความเข้มแข็งให้กับชุมชน

๑.๒.แผนงานบริหารงานทั่วไป

ที่	โครงการ	วัตถุประสงค์	เป้าหมาย(ผลผลิตของโครงการ)	งบประมาณ					ตัวชี้วัด(KPI)	ผลที่คาดว่าจะได้รับ	หน่วยงานรับผิดชอบหลัก
				๒๕๖๖ (บาท)	๒๕๖๗ (บาท)	๒๕๖๘ (บาท)	๒๕๖๙ (บาท)	๒๕๗๐ (บาท)			
๘	โครงการปฏิบัติธรรมและเข้าค่ายพัฒนาจิตใจ	เพื่อปฏิรูปธรรมพัฒนาจิตใจ	พนักงาน,สมาชิก, ลูกจ้างและคณะผู้บริหาร	๒๐,๐๐๐	-	-	-	-	จำนวนผู้เข้าร่วมอบรมน้อยกว่า ร้อยละ ๕๐	ผู้เข้าร่วมอบรมได้ฝึกสมาธิ และได้รับคำสอนจากการฟังธรรมะ	สำนักปลัด
๙	โครงการอบรมให้ความรู้แก่ประชาชนเพื่อลดและคัดแยกขยะมูลฝอย	เพื่อให้ประชาชนคัดแยกขยะได้ถูกต้องวิธี	ประชาชนทั่วไปในเขตตำบลห้วยพิชัย	๑๐,๐๐๐	-	-	-	-	จำนวนครัวเรือนที่คัดแยกขยะ	ขยะในหมู่บ้านลดลง	สำนักปลัด
๑๐	อุดหนุนโครงการศูนย์ปฏิบัติการร่วมในการช่วยเหลือประชาชนของอปท.	อุดหนุนอำเภอ		๓๐,๐๐๐	-	-	-	-			สำนักปลัด

๑. ยุทธศาสตร์การพัฒนาด้านด้านคน สังคม คุณภาพชีวิต เศรษฐกิจพอเพียง และสร้างความเข้มแข็งให้กับชุมชน

๑.๒. แผนงานบริหารงานทั่วไป

ที่	โครงการ	วัตถุประสงค์	เป้าหมาย(ผลผลิตของโครงการ)	งบประมาณ					ตัวชี้วัด(KPI)	ผลที่คาดว่าจะได้รับ	หน่วยงานรับผิดชอบหลัก
				๒๕๖๖ (บาท)	๒๕๖๗ (บาท)	๒๕๖๘ (บาท)	๒๕๖๙ (บาท)	๒๕๗๐ (บาท)			
๑๑	อุดหนุนโครงการรักษาความสงบเรียบร้อยและสงเสริมและสนับสนุนการป้องกันและรักษาความปลอดภัยในชีวิตและทรัพย์สิน การแก้ไขปัญหา ยาเสพติด และสงเสริมประชาธิปไตย ความเสมอภาค และสิทธิเสรีภาพของประชาชน ประจำปี พ.ศ.๒๕๖๖	เพื่อเพิ่มพูนประสิทธิภาพของราษฎรด้านกา รักษาความปลอดภ้ยหมู่บ้าน และการรักษาความปลอดภัยในชีวิตและทรัพย์สิน	ผู้นำหมู่บ้าน/ชุมชนใน พื้นที่จังหวัดเลย จำนวน ๑,๔๐๐ คน	๓๐,๐๐๐	-	-	-	-	ผู้ผ่านการฝึกอบรม สามารถปฏิบัติภารกิจได้อย่างมีประสิทธิภาพ มีประสิทธิภาพ	ผู้นำหมู่บ้าน/ชุมชนและประชาชน สามารถปฏิบัติหน้าที่ดูแลรักษาความสงบเรียบร้อยได้อย่างมีประสิทธิภาพและเกิดความปลอดภ้ยในชีวิตและทรัพย์สิน	สำนักปลัด

๑. ยุทธศาสตร์การพัฒนาด้านด้านคน สังคม คุณภาพชีวิต เศรษฐกิจพอเพียง และสร้างความเข้มแข็งให้กับชุมชน

๑.๒. แผนงานบริหารงานทั่วไป

ที่	โครงการ	วัตถุประสงค์	เป้าหมาย(ผลผลิตของโครงการ)	งบประมาณ					ตัวชี้วัด(KPI)	ผลที่คาดว่าจะได้รับ	หน่วยงานรับผิดชอบหลัก
				๒๕๖๖ (บาท)	๒๕๖๗ (บาท)	๒๕๖๘ (บาท)	๒๕๖๙ (บาท)	๒๕๗๐ (บาท)			
๑๒	โครงการฝึกอบรมปลูกจิตสำนึกการต่อต้านการทุจริตให้กับบุคลากรในองค์กร	เพื่อปลูกจิตสำนึกการต่อต้านการทุจริตให้กับบุคลากรในองค์กร	พนักงาน,สมาชิก,ลูกจ้างและคณะผู้บริหาร	-	-	-	-	-	พนักงาน,สมาชิก,ลูกจ้างและคณะผู้บริหาร	เพื่อปลูกจิตสำนึกการต่อต้านการทุจริตให้กับบุคลากรในองค์กร	สำนักปลัด
๑๓	โครงการองค์กรบริหารส่วนตำบลช่วยพิชิตเคลื่อนที่ร่วมกับหน่วยงานอื่น	เพื่อเป็นประโยชน์แก่ประชาชนในเขตพื้นที่ และเข้าถึงปัญหาความเดือดร้อน และความต้องการของประชาชน	ประชาชนทั่วไปในเขตตำบลห้วยพิชัย	๒๐,๐๐๐					ประชาชนทั่วไปในเขตตำบลห้วยพิชัย	เพื่อเป็นประโยชน์แก่ประชาชนในเขตพื้นที่ และเข้าถึงปัญหาความเดือดร้อน และความต้องการของประชาชน	สำนักปลัด
๑๔	โครงการอบรมสัมมนาฐานเพื่อพัฒนาทรัพยากรบุคคลในองค์กร	เพื่อพัฒนาทรัพยากรบุคคลในองค์กร	พนักงาน,สมาชิก,ลูกจ้างและคณะผู้บริหาร	๓๐๐,๐๐๐					พนักงาน,สมาชิก,ลูกจ้างและคณะผู้บริหาร	เพื่อพัฒนาทรัพยากรบุคคลในองค์กร	สำนักปลัด
				๑,๓๐๐,๐๐๐	๐	๐	๕๐๐,๐๐๐	๐			
รวมทั้งสิ้น ๑๔ โครงการ											

รายละเอียดโครงการพัฒนา

แผนพัฒนาท้องถิ่น (พ.ศ. ๒๕๖๖-๒๕๗๐)

องค์การบริหารส่วนตำบลห้วยพิชัย

ก.ยุทธศาสตร์จังหวัดที่ ๑ การพัฒนาการป้องกันบรรเทาสาธารณภัย และการอนุรักษ์ทรัพยากรธรรมชาติและสิ่งแวดล้อมอย่างยั่งยืน
 ข.ยุทธศาสตร์การพัฒนาองค์กรปกครองส่วนท้องถิ่นในเขตจังหวัดที่ ๑ การพัฒนาการป้องกันบรรเทาสาธารณภัย และการอนุรักษ์ทรัพยากรธรรมชาติและสิ่งแวดล้อมอย่างยั่งยืน
 ๑. ยุทธศาสตร์การพัฒนาด้านบรรเทาสาธารณภัย และการอนุรักษ์ทรัพยากรธรรมชาติและสิ่งแวดล้อมอย่างยั่งยืน

๑.๓.แผนงานรักษาความสงบภายใน

ที่	โครงการ	วัตถุประสงค์	เป้าหมาย(ผลผลิตของโครงการ)	งบประมาณ					ตัวชี้วัด(KPI)	ผลที่คาดว่าจะได้รับ	หน่วยงานรับผิดชอบหลัก
				๒๕๖๖ (บาท)	๒๕๖๗ (บาท)	๒๕๖๘ (บาท)	๒๕๖๙ (บาท)	๒๕๗๐ (บาท)			
๑	โครงการฝึกอบรมป้องกันสถาบันของชาติ	เพื่อสร้างจิตสำนึกป้องกันสถาบันของชาติ	พนักงาน/ลูกจ้าง	-	-	-	-	-	จำนวน ๑ ครั้ง/ปี	ความจงรักภักดีต่อสถาบันของชาติ	สำนักปลัด
๒	โครงการฝึกอบรมชุดปฏิบัติการจิตอาสาภัยพิบัติประจำ อบต.ห้วยพิชัย	เพื่อป้องกันและบรรเทาสาธารณภัย	พื้นที่ที่ได้ประกาศเป็นพื้นที่เสี่ยงภัย เช่น ภัยหนาว ฯลฯ	๑๕๐,๐๐๐	-	-	-	-	จำนวน ๑ ครั้ง/ปี	ประชาชนมีสุขภาพที่ดีกว่าเดิม	สำนักปลัด
๓	โครงการฝึกอบรมและทบทวนอาสาสมัครป้องกันภัยฝ่ายพลเรือน(อปพร.)	เพื่อทบทวนความรู้แก่ อปพร. ในตำบลในการปฏิบัติงาน	อป.พร.ในตำบลห้วยพิชัย	๑๕๐,๐๐๐	-	-	-	-	จำนวน ๑ ครั้ง/ปี	อป.พร.ได้รับการทบทวนความรู้ในการปฏิบัติหน้าที่	สำนักปลัด
๔	โครงการฝึกอบรมไฟฟ้า	เพื่ออบรมให้ความรู้เกี่ยวกับไฟฟ้า	ประชาชนในตำบลหมู่บ้านละ ๒๐ คน	๓๐,๐๐๐	-	-	-	-	จำนวน ๑ ครั้ง/ปี	เพื่ออนุรักษ์รักษาสิ่งแวดล้อม	สำนักปลัด

๑.๓.แผนงานรักษาความสงบภายใน

ที่	โครงการ	วัตถุประสงค์	เป้าหมาย(ผลผลิตของโครงการ)	งบประมาณ						ตัวชี้วัด(KPI)	ผลที่คาดว่าจะได้รับ	หน่วยงานรับผิดชอบหลัก
				๒๕๖๖ (บาท)	๒๕๖๗ (บาท)	๒๕๖๘ (บาท)	๒๕๖๙ (บาท)	๒๕๗๐ (บาท)	รวม			
๕	โครงการป้องกันและลดอุบัติเหตุทางถนนช่วงเทศกาลปีใหม่และวันสงกรานต์	เพื่อป้องกันและลดอุบัติเหตุทางถนนช่วงเทศกาลปีใหม่และวันสงกรานต์	ประชาชนในพื้นที่	๓๐,๐๐๐	-	-	-	-	-	จำนวน ๑ ครั้ง/ปี	ประชาชนมีสุขภาพที่ดีกว่าเดิม	สำนักปลัด
รวมทั้งสิ้น ๕ โครงการ				๔๐๐,๐๐๐	๐	๐	๐	๐	๐			

รายละเอียดโครงการพัฒนา

แบบ ผ.๐๒

แผนพัฒนาท้องถิ่น (พ.ศ. ๒๕๖๖-๒๕๗๐)

องค์การบริหารส่วนตำบลห้วยพิชัย

- ก. ยุทธศาสตร์จังหวัดที่ ๑ การพัฒนาการศึกษา ศาสนา ชนธรรมนิยม ประเพณีท้องถิ่น และภูมิปัญญาท้องถิ่น
 ข. ยุทธศาสตร์การพัฒนาขององค์กรปกครองส่วนท้องถิ่นในเขตจังหวัดที่ ๑ การพัฒนาการศึกษา ศาสนา ชนธรรมนิยม ประเพณีท้องถิ่น และภูมิปัญญาท้องถิ่น
 ๑. ยุทธศาสตร์การพัฒนาด้านการศึกษา ศาสนา ชนธรรมนิยม ประเพณีท้องถิ่น และภูมิปัญญาท้องถิ่น

๑.๔.แผนงานการศึกษา

ที่	โครงการ	วัตถุประสงค์	เป้าหมาย (ผลผลิตของโครงการ)	งบประมาณ					ตัวชี้วัด (KPI)	ผลที่คาดว่าจะได้รับ	หน่วยงานรับผิดชอบหลัก
				๒๕๖๖ (บาท)	๒๕๖๗ (บาท)	๒๕๖๘ (บาท)	๒๕๖๙ (บาท)	๒๕๗๐ (บาท)			
๑	ค่าใช้จ่ายเดินทางไปราชการ	เพื่อจ่ายเป็นค่าใช้จ่ายในการเดินทางไปราชการ	ค่ายานพาหนะ, ค่าเบี้ยเลี้ยง	๖๐,๐๐๐	-	-	-	-	ผู้มีสิทธิเบิกได้ตามระเบียบ	พนักงาน/ข้าราชการได้รับประโยชน์	กองการศึกษา
๒	ค่าลงทะเบียนในกรณีฝึกอบรม	เพื่อจ่ายเป็นค่าลงทะเบียนในการฝึกอบรม	ค่าลงทะเบียนในการฝึกอบรม	๖๐,๐๐๐	-	-	-	-	ผู้มีสิทธิเบิกได้ตามระเบียบ	พนักงาน/ข้าราชการได้รับประโยชน์	กองการศึกษา
๓	ค่าพัฒนาครูผู้ดูแลเด็ก/ผู้ดูแลศูนย์เด็ก	เพื่อจ่ายเป็นค่าพัฒนาครูผู้ดูแลเด็ก/ผู้ดูแลศูนย์เด็ก	ครูผู้ดูแลเด็ก/ผู้ดูแลศูนย์เด็ก	๓๐,๐๐๐	-	-	-	-	ผู้มีสิทธิเบิกได้ตามระเบียบ	พนักงาน/ข้าราชการได้รับประโยชน์	กองการศึกษา

๑.๔.แผนงานการศึกษา

ที่	โครงการ	วัตถุประสงค์	เป้าหมาย (ผลผลิตของโครงการ)	งบประมาณ					ตัวชี้วัด(KPI)	ผลที่คาดว่าจะได้รับ	หน่วยงานรับผิดชอบหลัก
				๒๕๖๖ (บาท)	๒๕๖๗ (บาท)	๒๕๖๘ (บาท)	๒๕๖๙ (บาท)	๒๕๗๐ (บาท)			
๔	โครงการจัดงานกีฬาสีศูนย์พัฒนาเด็กเล็ก	เพื่อสร้างความสามัคคีให้กับเด็กเล็ก	เด็กนักเรียนศูนย์พัฒนาเด็กเล็กทั้ง ๖ ศูนย์	-	-	-	-	-	ร้อยละ ๕๐ ของความพึงพอใจ	สร้างความสามัคคีให้กับเด็กเล็ก	กองการศึกษา
๕	โครงการประชุมผู้ปกครองเด็กประจำปี	เพื่อสรุปผลการดำเนินงานและปัญหาของศูนย์ให้กับผู้ปกครองได้รับทราบ	ผู้ปกครองของเด็กนักเรียนศูนย์พัฒนาเด็กเล็ก จำนวน ๖ ศูนย์	-	-	-	-	-	ร้อยละ ๕๐ ของผู้ปกครองที่เข้าแสดงความรวมอบรม	ผู้ปกครองได้มีแสดงความคิดเห็นต่างๆ	กองการศึกษา
๖	โครงการจัดงานวันเด็กแห่งชาติของสถานศึกษาในสังกัด	เพื่อจัดกิจกรรมให้เด็กได้แสดงความคิดเห็นและแลกเปลี่ยนกัน	เด็กนักเรียนในสังกัด ศพด. และ สพฐ. ในตำบลห้วยพิชัย	-	-	-	-	-	ร้อยละ ๖๐ ของเด็กที่เข้าร่วมกิจกรรมวันเด็กแห่งชาติ	เด็กได้แสดงออกในการเข้าร่วมกิจกรรม	กองการศึกษา
๗	โครงการจัดซื้อเครื่องเล่นเพื่อส่งเสริมพัฒนาเด็ก	เพื่อส่งเสริมให้เด็กมีพัฒนาการด้านสมอง	เด็กเล็กในตำบลห้วยพิชัย	-	-	-	-	-	ร้อยละ ๕๐ ของเด็กนักเรียนที่เข้าร่วม	เด็กได้มีส่วนร่วมในการทำกิจกรรมและมี ความเสมอภาคกัน	กองการศึกษา

๑.๔.แผนงานการศึกษา

ที่	โครงการ	วัตถุประสงค์	เป้าหมาย (ผลผลิตของโครงการ)	งบประมาณ						ตัวชี้วัด (KPI)	ผลที่คาดว่าจะได้รับ	หน่วยงานรับผิดชอบหลัก
				๒๕๖๖ (บาท)	๒๕๖๗ (บาท)	๒๕๖๘ (บาท)	๒๕๖๙ (บาท)	๒๕๗๐ (บาท)				
๘	โครงการส่งเสริมสนับสนุนอาหารกลางวัน(ศพด.)	สนับสนุนงบประมาณเกี่ยวกับอาหารกลางวัน	เด็กเล็กในตำบลห้วยพิชัย	๑,๑๐๐,๐๐๐	-	-	-	-	๒๕๗๐ (บาท)	จำนวนนักเรียน/ปี	เด็กนักเรียนได้รับอาหารครบ ๕ หมู่	กองการศึกษา
๙	โครงการส่งเสริมสนับสนุนอาหารกลางวัน(ศพด.)	สนับสนุนงบประมาณเกี่ยวกับอาหารกลางวัน	เด็กนักเรียนสังกัด (ศพด.)	๑,๓๐๐,๐๐๐	-	-	-	-	-	จำนวนนักเรียน/ปี	เด็กนักเรียนได้รับอาหารครบ ๕ หมู่	กองการศึกษา
๑๐	โครงการสนับสนุนค่าใช้จ่ายการบริหารสถานศึกษา(ศพด.)	เพื่อสนับสนุนค่าใช้จ่ายการบริหารสถานศึกษา (ศพด.)	ศพด.ทั้ง ๖ แห่ง	๑,๑๐๐,๐๐๐	-	-	-	-	-	จำนวนนักเรียน/ปี	เด็กนักเรียนมีความเป็นอยู่ที่ดีกว่าเดิม	กองการศึกษา
๑๑	อุดหนุนส่วนราชการ	เพื่ออุดหนุนเงินค่าอาหารกลางวันให้กับรร.สังกัด ศพด. จำนวน ๕ แห่ง	โรงเรียนสังกัด (ศพด.)ในตำบลห้วยพิชัย อัตรา ๒๑ บาทต่อคน	๒,๕๐๐,๐๐๐	-	-	-	-	-	จำนวนนักเรียนในสังกัด ศพด.	เด็กนักเรียนมีความเป็นอยู่ที่ดีกว่าเดิมและได้รับอาหารครบ ๕ หมู่	กองการศึกษา

๑.๔. แผนงานการศึกษา

ที่	โครงการ	วัตถุประสงค์	เป้าหมาย (ผลผลิตของโครงการ)	งบประมาณ						ตัวชี้วัด (KPI)	ผลที่คาดว่าจะได้รับ	หน่วยงานรับผิดชอบหลัก
				๒๕๖๖ (บาท)	๒๕๖๗ (บาท)	๒๕๖๘ (บาท)	๒๕๖๙ (บาท)	๒๕๗๐ (บาท)				
๑๒	โครงการบัณฑิตน้อย	เพื่อส่งเสริมและสร้างแรงจูงใจให้ผู้ปกครองและให้ความสำคัญต่อการศึกษา	จัดกิจกรรมบัณฑิตน้อยของ ศพด.	ไม่ใช้งบประมาณ	-	-	-	-	จำนวนนักเรียนในสังกัด ศพด	กองการศึกษา		
๑๓	โครงการปลูกพืชผักสวนครัว	เพื่อส่งเสริมให้เด็กก้าวอาชีพของคนในชุมชน	ระดับปฐมวัย จำนวน ๖ ศูนย์	ไม่ใช้งบประมาณ	-	-	-	-	ร้อยละ ๕๐ เด็กมีความรู้ความเข้าใจในอาชีพของคนในชุมชน	กองการศึกษา		
๑๔	โครงการติดตั้งระบบอินเทอร์เน็ตใน ศพด.	เพื่อให้ครูมี WIFI ใช้ในกิจกรรมการเรียนการสอน	ศพด. ๖ แห่ง	๕,๐๐๐	-	-	-	-	ครู ครูผู้ดูแลเด็ก มีประสิทธิภาพในการทำงานมากขึ้น	กองการศึกษา		
๑๕	จัดซื้อคอมพิวเตอร์ตั้งโต๊ะใน ศพด.	เพื่อให้ประชาชนใช้บริการอินเทอร์เน็ต	ศพด. ๖ แห่ง	๑๐๐,๐๐๐	-	-	-	-	ครู ครูผู้ดูแลเด็ก มีประสิทธิภาพในการทำงานมากขึ้น	กองการศึกษา		

๑.๔.แผนงานการศึกษา

ที่	โครงการ	วัตถุประสงค์	เป้าหมาย (ผลผลิตของ โครงการ)	งบประมาณ					ตัวชี้วัด(KPI)	ผลที่คาดว่าจะ ได้รับ	หน่วยงาน รับผิดชอบหลัก
				๒๕๖๖ (บาท)	๒๕๖๗ (บาท)	๒๕๖๘ (บาท)	๒๕๖๙ (บาท)	๒๕๗๐ (บาท)			
๑๖	จัดซื้อเครื่องเล่นกลางแจ้ง	เพื่อเสริมสร้างให้เด็กมีพัฒนาการ	ศพด. ๖ แห่ง	-	-	-	-	-	ครู ครูผู้ดูแลเด็ก มีประสิทธิภาพ ในการทำงาน มากขึ้น	กองการศึกษา	
๑๗	โครงการจัดกิจกรรมตาม แนวทาง TO BE MUMBER ONE	เพื่อสร้างเสริมสุขภาพใน ตำบลห้วยพิชัย	ประชาชนในพื้นที่ ตำบลห้วยพิชัย	-	-	-	-	-	ประชาชนใน ตำบลห้วยพิชัย ที่เข้าร่วม โครงการ	กองการศึกษา	
๑๘	อุดหนุนโครงการยกระดับ บูรณาการอย่างรอบคอบ เพื่อเด็กเมืองเลย	เพื่อส่งเสริมการ พัฒนาการเด็กและ เยาวชน	องค์กรปกครอง ส่วนท้องถิ่นใน พื้นที่จังหวัดเลย	-	-	-	-	-	องค์กรปกครอง ส่วนท้องถิ่นทุก แห่ง สนับสนุน และส่งเสริมการ พัฒนาเด็ก ปฐมวัย	กองการศึกษา	
รวมทั้งสิ้น ๑๘ โครงการ				๖,๗๕๖,๐๐๐	๐	๐	๐	๐	๐		

แผนพัฒนาท้องถิ่น (พ.ศ. ๒๕๖๖-๒๕๗๐)

องค์การบริหารส่วนตำบลห้วยพิชัย

- ก. ยุทธศาสตร์จังหวัดที่ ๑ การพัฒนาการเมือง การบริหารจัดการที่ดีและการให้บริการที่ดีและภาคีการพัฒนาขององค์กรปกครองส่วนท้องถิ่นในเขตจังหวัดที่ ๑ การพัฒนาการเมือง การบริหารจัดการที่ดีและการให้บริการที่ดีและภาคีประชาชน
- ข. ยุทธศาสตร์การพัฒนาขององค์กรปกครองส่วนท้องถิ่นในเขตจังหวัดที่ ๑ การพัฒนาการเมือง การบริหารจัดการที่ดีและการให้บริการที่ดีและภาคีประชาชน
๑. ยุทธศาสตร์การพัฒนาการเมือง การบริหารจัดการที่ดีและการให้บริการที่ดีและภาคีประชาชน

๑.๕. แผนงานสาธารณสุข

ที่	โครงการ	วัตถุประสงค์	เป้าหมาย(ผลผลิตของโครงการ)	งบประมาณ					ตัวชี้วัด(KPI)	ผลที่คาดว่าจะได้รับ	หน่วยงานรับผิดชอบหลัก
				๒๕๖๖ (บาท)	๒๕๖๗ (บาท)	๒๕๖๘ (บาท)	๒๕๖๙ (บาท)	๒๕๗๐ (บาท)			
๑	โครงการป้องกันและควบคุมโรคพิษสุนัขบ้า ตามโครงการสัตว์ปลอดโรคคนปลอดภัยจากโรคพิษสุนัขบ้า ตามปณิธาน ศาสตราจารย์ ดร. สมเด็จพระเจ้าน้องนางเธอ เจ้าฟ้าจุฬาภรณวลัยลักษณ์อัครราชกุมารี กรมพระศรีสวางควัฒน วรขัตติยราชนารี	เพื่อป้องกันโรคติดต่อและควบคุมกำเนิดสุนัขและแมว	สุนัขและแมวที่ได้รับวัคซีน ทะเบียน	-	-	-	-	-	จำนวนสุนัขและแมวที่ขึ้นทะเบียนไว้	สุนัขและแมวมีปริมาณลดลงและไม่เกิดโรคระบาดในพื้นที่	สำนักงานรับผิดชอบหลัก

๑. ยุทธศาสตร์การพัฒนาการเมือง การบริหารจัดการที่ดีและการให้บริการผู้บริหารสภาฯแก่ประชาชน

๑.๕. แผนงานสาธารณสุข

ที่	โครงการ	วัตถุประสงค์	เป้าหมาย(ผลผลิตของโครงการ)	งบประมาณ					ตัวชี้วัด(KPI)	ผลที่คาดว่าจะได้รับ	หน่วยงานรับผิดชอบหลัก
				๒๕๖๖ (บาท)	๒๕๖๗ (บาท)	๒๕๖๘ (บาท)	๒๕๖๙ (บาท)	๒๕๗๐ (บาท)			
๒	โครงการจัดหาวัคซีนป้องกันและควบคุมการแพร่ระบาดของโรคติดเชื้อไวรัสโคโรนา ๒๐๑๙ (Covid - ๑๙)	เพื่อป้องกันและควบคุมการแพร่ระบาดของโรคติดเชื้อไวรัสโคโรนา ๒๐๑๙ (Covid - ๑๙) ึ่ง ๓	ประชาชนในพื้นที่ตำบลห้วยพิชัย	-	-	-	-	-	ประชาชนในตำบลห้วยพิชัยที่เข้าร่วมโครงการ	การแพร่ระบาดของโรคติดเชื้อไวรัสโคโรนา ๒๐๑๙ (Covid -๑๙) และไม่เกิดโรคระบาดในพื้นที่	สำนักปลัด
๓	โครงการตรวจสารเคมีตกค้างในเลือดเกษตรกร	เพื่อให้มีการจัดบริการสุขภาพเชิงรุกแก่เกษตรกร	ประชาชนในพื้นที่ตำบลห้วยพิชัย	๓๐,๐๐๐	-	-	-	-	ประชาชนในตำบลห้วยพิชัยที่เข้าร่วมโครงการ	การแพร่ระบาดของโรคติดเชื้อไวรัสโคโรนา ๒๐๑๙ (Covid -๒๐) และไม่เกิดโรคระบาดในพื้นที่	สำนักปลัด
๔	โครงการอบรมให้ความรู้เกี่ยวกับกรป้องกันและแก้ไขปัญหาดังครุณีไม่พร้อมในวัยรุน	เพื่ออบรมให้ความแก่เยาวชนที่มีปัญหาการตั้งครรภ์	เยาวชนในพื้นที่ตำบลห้วยพิชัย	๒๐,๐๐๐	-	-	-	-	เยาวชนมีความรู้ความเข้าใจโครงการ	เยาวชนมีความรู้และทักษะเรื่องเพศศึกษา	สำนักปลัด

๑. ยุทธศาสตร์การพัฒนาด้านการเมือง การบริหารจัดการที่ดีและการให้บริการบริหารสภาารแก่ประชาชน

๑.๕.แผนงานสาธารณสุข

ที่	โครงการ	วัตถุประสงค์	เป้าหมาย(ผลผลิต ของโครงการ)	งบประมาณ					ตัวชี้วัด(KPI)	ผลที่คาดว่าจะ ได้รับ	หน่วยงาน รับผิดชอบ
				๒๕๖๖ (บาท)	๒๕๖๗ (บาท)	๒๕๖๘ (บาท)	๒๕๖๙ (บาท)	๒๕๗๐ (บาท)			
๕	อุดหนุนส่วนราชการ	เพื่ออุดหนุนด้าน บริหารด้านสาธารณสุข สุข จำนวน ๑๐ หมู่บ้าน	หมู่บ้านที่เสนอ โครงการเข้ามา เพื่อขอรับเงิน อุดหนุน	-	-	-	-	-	จำนวน ๑๐ หมู่ ภายในตำบล ห้วยพิชัย	ประชาชนได้มี สุขภาพที่ดีขึ้น กว่าเดิม	สำนักปลัด
๖	จัดซื้อวัสดุ วิทยาศาสตร์ทาง การแพทย์	เพื่ออุดหนุนด้าน บริหารด้านสาธารณสุข สุข จำนวน ๑๐ หมู่บ้าน	หมู่บ้านที่เสนอ โครงการเข้ามา เพื่อขอรับเงิน อุดหนุน	-	-	-	-	-	จำนวน ๑๐ หมู่ ภายในตำบล ห้วยพิชัย	ประชาชนได้มี สุขภาพที่ดีขึ้น กว่าเดิม	สำนักปลัด
รวมทั้งสิ้น ๖ โครงการ				๕๙๐,๐๐๐	๐	๐	๐	๐			

รายละเอียดโครงการพัฒนา
แผนพัฒนาท้องถิ่น (พ.ศ. ๒๕๖๖-๒๕๗๐)
องค์การบริหารส่วนตำบลห้วยพิชัย

ก.ยุทธศาสตร์จังหวัดที่ ๑ การพัฒนาการเมือง การบริหารจัดการที่ดีและการให้บริการที่ดีและภาคีการพัฒนา
ข.ยุทธศาสตร์การพัฒนาขององค์กรปกครองส่วนท้องถิ่นในเขตจังหวัดที่ ๑ การพัฒนาการเมือง การบริหารจัดการที่ดีและการให้บริการที่ดีและภาคีการพัฒนา
๑. ยุทธศาสตร์การพัฒนาการเมือง การบริหารจัดการที่ดีและการให้บริการที่ดีและภาคีการพัฒนา

๑.๖.แผนงานสังคมสงเคราะห์

ที่	โครงการ	วัตถุประสงค์	เป้าหมาย(ผลผลิตของโครงการ)	งบประมาณ						ตัวชี้วัด(KPI)	ผลที่คาดว่าจะได้รับ	หน่วยงานรับผิดชอบหลัก
				๒๕๖๖ (บาท)	๒๕๖๗ (บาท)	๒๕๖๘ (บาท)	๒๕๖๙ (บาท)	๒๕๗๐ (บาท)				
๑	โครงการฝึกอบรมเตรียมความพร้อมเพื่อเข้าสู่สังคมผู้สูงอายุที่มีคุณภาพ	เพื่อช่วยเหลือประชาชนที่ได้รับความสะดวก รวดเร็วและส่งเสริมคุณภาพชีวิต	ประชาชนในพื้นที่ตำบลห้วยพิชัย	-	-	-	-	-	ประชาชนในพื้นที่ตำบลห้วยพิชัย	ประชาชนที่ได้รับความสะดวก รวดเร็ว	สำนักปลัด	
๒	โครงการฝึกอบรมพัฒนาอาสาสมัครดูแลผู้สูงอายุและผู้พิการ	เพื่อส่งเสริมความรู้และความเข้าใจกับผู้สูงอายุและผู้พิการ	อสส อสม	-	-	-	-	-	อสส อสม อสส ในตำบล ห้วยพิชัยที่เข้าร่วมโครงการ	เพิ่มศักยภาพในการดูแลผู้สูงอายุและผู้พิการ	สำนักปลัด	
๓	โครงการฝึกอบรมส่งเสริมพัฒนาด้านอาชีพแก่กลุ่มสตรี กลุ่มเยาวชน และกลุ่มแรงงานผู้ว่างงาน	เพื่อให้กลุ่มสตรี กลุ่มเยาวชน และกลุ่มแรงงานผู้ว่างงาน ได้มีประสบการณ์และมีความรู้ไปประกอบอาชีพ	กลุ่มสตรี กลุ่มเยาวชน และกลุ่มแรงงานผู้ว่างงานในพื้นที่ตำบลห้วยพิชัย	-	-	-	-	-	กลุ่มสตรี กลุ่มเยาวชน และกลุ่มแรงงานผู้ว่างงานในตำบลห้วยพิชัยที่เข้าร่วมโครงการ	เพื่อลดปัญหาการว่างงานในพื้นที่ตำบลห้วยพิชัย	สำนักปลัด	

๑.๖.แผนงานส่งเสริมสุขภาพ

ที่	โครงการ	วัตถุประสงค์	เป้าหมาย(ผลผลิตของโครงการ)	งบประมาณ						ตัวชี้วัด(KPI)	ผลที่คาดว่าจะได้รับ	หน่วยงานรับผิดชอบหลัก
				๒๕๖๖ (บาท)	๒๕๖๗ (บาท)	๒๕๖๘ (บาท)	๒๕๖๙ (บาท)	๒๕๗๐ (บาท)				
๔	โครงการฝึกอบรมส่งเสริมและพัฒนาสตรีตำบลห้วยพิชัย	เพื่อให้ผู้นำสตรีมีความรู้ความเข้าใจบทบาทของสตรีในการพัฒนาชุมชน	สตรีในพื้นที่ตำบลห้วยพิชัย	-	-	-	-	-	๒๐,๐๐๐	สตรีในตำบลห้วยพิชัยที่เข้าร่วมโครงการ	ผู้นำสตรีมีความรู้ความเข้าใจ บทบาทของสตรีในการพัฒนาชุมชน	สำนักปลัด
๕	โครงการฝึกอบรมส่งเสริมอาชีพผู้สูงอายุ ผู้พิการและผู้ด้อยโอกาส	เพื่อส่งเสริมอาชีพผู้สูงอายุ ผู้พิการและผู้ด้อยโอกาส ให้มีรายได้	ส่งเสริมอาชีพผู้สูงอายุ ผู้พิการและผู้ด้อยโอกาสในพื้นที่ตำบลห้วยพิชัย	-	-	-	-	-	๔๐,๐๐๐	ส่งเสริมอาชีพผู้สูงอายุ ผู้พิการและผู้ด้อยโอกาสในพื้นที่ยุทธศาสตร์ ๕๙ ปีที่ตำบลห้วยพิชัย	ผู้สูงอายุ ผู้พิการ ผู้ด้อยโอกาส ให้มีรายได้ มีทักษะในการประกอบอาชีพเสริม	สำนักปลัด
๖	โครงการให้ความช่วยเหลือประชาชนด้านการส่งเสริมและพัฒนาคุณภาพชีวิต	เพื่อเตรียมความพร้อมประชากรที่เข้าสู่ผู้สูงอายุในตำบลห้วยพิชัย	ประชาชนในพื้นที่ตำบลห้วยพิชัย ตั้งแต่อายุ ๕๙ ปีขึ้นไป	-	-	-	-	-	๖๐,๐๐๐	ประชาชนในพื้นที่ตำบลห้วยพิชัยตั้งแต่อายุ ๕๙ ปีขึ้นไป เข้าร่วมโครงการ	ผู้สูงอายุในชุมชนมีโอกาสสร้าง ความสัมพันธ์ต่อกัน	สำนักปลัด
๗	โครงการจัดงานส่งเสริมและพัฒนาสตรีตำบลห้วยพิชัย	เพื่อส่งเสริมและพัฒนาสตรีตำบลห้วยพิชัย	สตรีในตำบลห้วยพิชัย	-	-	-	-	-	๒๐,๐๐๐	สตรีในตำบลห้วยพิชัยที่เข้าร่วมโครงการ	เพื่อส่งเสริมและพัฒนาสตรีตำบลห้วยพิชัย	สำนักปลัด

๑.๖.แผนงานสังคมสงเคราะห์

ที่	โครงการ	วัตถุประสงค์	เป้าหมาย(ผลผลิตของโครงการ)	งบประมาณ						ผลที่คาดว่าจะได้รับ	หน่วยงานรับผิดชอบหลัก
				๒๕๖๖ (บาท)	๒๕๖๗ (บาท)	๒๕๖๘ (บาท)	๒๕๖๙ (บาท)	๒๕๗๐ (บาท)	รวม		
๘	โครงการจัดบริการดูแลระยะยาวสำหรับผู้สูงอายุที่มีภาวะพึ่งพิง(LTC)	เพื่อส่งเสริมสุขภาพการเปลี่ยนแปลงพฤติกรรมของผู้สูงอายุที่มีภาวะพึ่งพิง(LTC)ในตำบลห้วยพิชัย	ผู้สูงอายุที่มีภาวะพึ่งพิง(LTC)ในตำบลห้วยพิชัยในพื้นที่ตำบลห้วยพิชัย	๒๐๐,๐๐๐	-	-	-	-	-	ผู้สูงอายุที่มีภาวะพึ่งพิง(LTC)ในตำบลห้วยพิชัยในพื้นที่ตำบลห้วยพิชัยได้รับการดูแลจากทีมสหวิชาชีพ	สสส
รวมทั้งสิ้น ๘ โครงการ				๔๓๐,๐๐๐		๐	๐	๐	๐		

รายละเอียดโครงการพัฒนา
แผนพัฒนาท้องถิ่น (พ.ศ. ๒๕๖๖-๒๕๗๐)
องค์การบริหารส่วนตำบลห้วยพิชัย

- ก.ยุทธศาสตร์จังหวัดที่ ๑ การพัฒนาคน สังคม และเสริมสร้างความเข้มแข็งให้กับชุมชน
ข.ยุทธศาสตร์การพัฒนาขององค์กรปกครองส่วนท้องถิ่นในเขตจังหวัดที่ ๑ การพัฒนาคน สังคม และเสริมสร้างความเข้มแข็งให้กับชุมชน
๑. ยุทธศาสตร์การพัฒนาด้านการคน สังคม และเสริมสร้างความเข้มแข็งให้กับชุมชน

๑.๗.แผนงานสร้างความเข้มแข็งของชุมชน

ที่	โครงการ	วัตถุประสงค์	เป้าหมาย (ผลผลิตของ โครงการ)	งบประมาณ					ตัวชี้วัด(KPI)	ผลที่คาดว่าจะ ได้รับ	หน่วยงาน รับผิดชอบ หลัก
				๒๕๖๖ (บาท)	๒๕๖๗ (บาท)	๒๕๖๘ (บาท)	๒๕๖๙ (บาท)	๒๕๗๐ (บาท)			
๑	โครงการอบรม ส่งเสริมความรู้การ ดำเนินงานของ คณะกรรมการชุมชน	เพื่อจัดทำแผนพัฒนา ท้องถิ่นประจำปี,ให้บริการ จัดเก็บภาษี,รับฟังความ คิดเห็นของประชาชน ความเดือดร้อน ความ ต้องการ ข้อเสนอแนะใน การบริการต่างๆ	ศาลาประชาคม หรือวัด ที่ใช้ใน การจัดเวทีเพื่อ แสดงความคิดเห็น	-	-	-	-	-	ร้อยละ ๕๐ ของ ประชาชนที่มา เข้าร่วมจัดเวที ประชาคม	ได้รับทราบ ปัญหาของ ประชาชนที่มี ความเดือดร้อน	สำนักปลัด
๒	อุดหนุนส่วนราชการ	อุดหนุนโครงการป้องกัน ปราบปรามและแก้ไข ปัญหายาเสพติดในพื้นที่	ที่ว่าการอำเภอ ปากชม	-	-	-	-	-	ร้อยละ ๕๐ ผู้ ติดยาลดลง	ปัญหายาเสพติด ในพื้นที่ลดลง	สำนักปลัด
๓	อุดหนุนส่วนราชการ	อุดหนุนโครงการส่งเสริม กิจกรรมสร้างป่า สร้าง รายได้ ตามแนว พระราชดำริฯ	ที่ว่าการอำเภอ ปากชม	-	-	-	-	-	ร้อยละ ๖๐ ป่า มีจำนวนเพิ่ม มากขึ้น	ประชาชนได้รับ ประโยชน์และมี ป่าที่อุดม สมบูรณ์	สำนักปลัด

๑. ยุทธศาสตร์การพัฒนาด้านการคน สังคม และเสริมสร้างความเข้มแข็งให้กับชุมชน

๑.๗. แผนงานสร้างความเข้มแข็งของชุมชน

ที่	โครงการ	วัตถุประสงค์	เป้าหมาย (ผลผลิตของโครงการ)	งบประมาณ					ตัวชี้วัด(KPI)	ผลที่คาดว่าจะได้รับ	หน่วยงานรับผิดชอบหลัก
				๒๕๖๖ (บาท)	๒๕๖๗ (บาท)	๒๕๖๘ (บาท)	๒๕๖๙ (บาท)	๒๕๗๐ (บาท)			
๔	โครงการฝึกอบรมให้ความรู้การปลูกผัก กล้วยไม้ กระถอม	เพื่อให้ประชาชนได้รับความรู้โดยไม่มีผิดกฎหมาย	สถานที่ปลูกในหมู่บ้าน	-	-	-	-	-	จำนวนครัวเรือนที่สนใจ	ประชาชนในหมู่บ้านได้รับผลประโยชน์โดยไม่มีผิดกฎหมาย	อบต.ห้วยพิชัย
๕	โครงการฝึกอบรมกลุ่มอาชีพต่างๆ	เพื่อให้ประชาชนมีความรู้และทักษะในการประกอบอาชีพมีรายได้เพิ่มขึ้น	จำนวน ๑ หลักสูตร ๕ ชั่วโมง/วัน	-	-	-	-	-	จำนวนผู้เข้าอบรม	ประชาชนในนครความรู้ไปสร้างรายได้เพิ่มขึ้น	อบต.ห้วยพิชัย
๖	โครงการฝึกอบรมทำปุ๋ยชีวภาพ	เพื่อให้ประชาชนมีความรู้และทักษะในการประกอบอาชีพมีรายได้เพิ่มขึ้น	จำนวน ๑ หลักสูตร ๕ ชั่วโมง/วัน	-	-	-	-	-	จำนวนผู้เข้าอบรม	ประชาชนในนครความรู้ไปสร้างรายได้เพิ่มขึ้น	อบต.ห้วยพิชัย
๗	โครงการฝึกอบรมเพาะเห็ด	เพื่อให้ประชาชนมีความรู้และทักษะในการประกอบอาชีพมีรายได้เพิ่มขึ้น	จำนวน ๑ หลักสูตร ๕ ชั่วโมง/วัน	-	-	-	-	-	จำนวนผู้เข้าอบรม	ประชาชนในนครความรู้ไปสร้างรายได้เพิ่มขึ้น	อบต.ห้วยพิชัย
๘	ขอเอกสารสิทธิที่ดิน	เพื่อให้ประชาชนมีเอกสารสิทธิที่ดินถูกต้อง	ประชาชนที่ยังไม่มีเอกสารสิทธิ	-	-	-	-	-	ร้อยละ ๘๐ ของครัวเรือนที่ยังไม่มีเอกสารสิทธิ	ประชาชนมีเอกสารสิทธิเป็นของตัวเอง	กรมที่ดิน

๑. ยุทธศาสตร์การพัฒนาด้านการคน สังคม และเสริมสร้างความเข้มแข็งให้กับชุมชน

๑.๗. แผนงานสร้างความเข้มแข็งของชุมชน

ที่	โครงการ	วัตถุประสงค์	เป้าหมาย (ผลผลิตของ โครงการ)	งบประมาณ					ตัวชี้วัด(KPI)	ผลที่คาดว่าจะ ได้รับ	หน่วยงาน รับผิดชอบ หลัก
				๒๕๖๖ (บาท)	๒๕๖๗ (บาท)	๒๕๖๘ (บาท)	๒๕๖๙ (บาท)	๒๕๗๐ (บาท)			
๙	โครงการพัฒนา แหล่งท่องเที่ยว	เพื่อพัฒนาแหล่งท่องเที่ยว ในตำบลห้วยพิชัย	หมู่ ๑ บ้านห้วย พิชัย	-	-	-	-	-	แหล่งท่องเที่ยว ในตำบลห้วย พิชัย	อบต.ห้วย พิชัย	
๑๐	โครงการดำเนินกร ชุมชนยั่งยืนเพื่อ แก้ไขปัญหาอาชีพ ติดแบบครบวงจร ตามยุทธศาสตร์ชาติ	เพื่อแก้ไขปัญหาผู้ต้องหา ยาเสพติดในชุมชน	ผู้ที่ติดยาเสพติด	-	-	-	-	-	หมู่บ้านละ ๑๐ คน	อบต.ห้วย พิชัย	
๑๑	จัดหาที่สาธารณะ	เพื่อสร้างอาคาร เอนกประสงค์	ผู้มีเอกสารสิทธิ์ที่ ถูกต้อง	-	-	-	-	-	จำนวน ๑ แปลง เพื่อสร้าง ประโยชน์ให้กับ หมู่บ้าน	อบต.ห้วย พิชัย	
๑๒	ปรับปรุงแหล่ง ท่องเที่ยว	เพื่อความสวยงามอยู่เสมอ	แหล่งท่องเที่ยว ในหมู่บ้าน	-	-	-	-	-	ร้อยละ ๕๐ มี ความพึงพอใจ	อบต.	
๑๓	โครงการฝึกอบรม การแปรรูปสินค้า การเกษตร	เพื่อสร้างอาชีพให้ ประชาชน	ประชาชนใน พื้นที่	-	-	-	-	-	ร้อยละ ๕๐ มี ความพึงพอใจ	อบต.	

๑. ยุทธศาสตร์การพัฒนาด้านการคน สังคม และเสริมสร้างความเข้มแข็งให้กับชุมชน

๑.๓. แผนงานสร้างความเข้มแข็งของชุมชน

ที่	โครงการ	วัตถุประสงค์	เป้าหมาย (ผลผลิตของโครงการ)	งบประมาณ						ตัวชี้วัด (KPI)	ผลที่คาดว่าจะได้รับ	หน่วยงานรับผิดชอบหลัก
				๒๕๖๖ (บาท)	๒๕๖๗ (บาท)	๒๕๖๘ (บาท)	๒๕๖๙ (บาท)	๒๕๗๐ (บาท)	๒๕๗๑ (บาท)			
๑๔	โครงการฝึกอบรมการทำกระเป่าจากวัสดุ	เพื่อสร้างอาชีพให้ประชาชน	ประชาชนในพื้นที่	-	-	-	-	-	ร้อยละ ๕๐ มีความพึงพอใจ	ประชาชนในหมู่บ้านมีรายได้เพิ่มขึ้น	อบต.	
๑๕	โครงการฝึกอบรมการทำดอกไม้จันทน์	เพื่อสร้างอาชีพให้ประชาชน	ประชาชนในพื้นที่	-	-	-	-	-	ร้อยละ ๕๐ มีความพึงพอใจ	ประชาชนในหมู่บ้านมีรายได้เพิ่มขึ้น	อบต.	
๑๖	จัดซื้อยานพาหนะ (รถรับส่งนักเรียน)	เพื่อรับส่งนักเรียนในหมู่บ้าน	จำนวน ๑ คัน	-	-	-	-	-	จำนวนเด็กนักเรียน	เด็กนักเรียนมีความสะดวกสบายในการเดินทาง	อบต. ห้วยพิชัย	
๑๗	โครงการฝึกอบรมการปลูก กัญชง กัญชา ไปกระทรวงมหาด	เพื่อให้ประชาชนได้รับผลประโยชน์โดยไม่มีผิดกฎหมาย	ตามนโยบายรัฐบาลกำหนด	-	-	-	-	-	ครัวเรือนละ ๒ ต้น	ประชาชนในพื้นที่มีความรู้ความเข้าใจมากขึ้น	อบต. ห้วยพิชัย	
๑๘	ปรับปรุงภูมิทัศน์ภายในหมู่บ้าน หมู่ ๘ บ้านโนนสวรรค์	เพื่อความสวยงามและเป็นระเบียบเรียบร้อย	ตกแต่งต้นไม้ ดอกไม้ หญ้า	-	-	-	-	-	ร้อยละ ๕๐ ของประชาชนในหมู่บ้านมีความพึงพอใจ	หมู่บ้านมีความเป็นระเบียบ สวยงามมากขึ้น	อบต. ห้วยพิชัย	

๑. ยุทธศาสตร์การพัฒนาด้านการคน สังคม และเสริมสร้างความเข้มแข็งให้กับชุมชน

๑.๗. แผนงานสร้างความเข้มแข็งของชุมชน

ที่	โครงการ	วัตถุประสงค์	เป้าหมาย (ผลผลิตของ โครงการ)	งบประมาณ					ตัวชี้วัด(KPI)	ผลที่คาดว่าจะ ได้รับ	หน่วยงาน รับผิดชอบ หลัก
				๒๕๖๖ (บาท)	๒๕๖๗ (บาท)	๒๕๖๘ (บาท)	๒๕๖๙ (บาท)	๒๕๗๐ (บาท)			
๑๙	ปรับปรุงภูมิทัศน์ หน้าวัดศรีชัยมงคล	เพื่อความสวยงามและเป็น ระเบียบเรียบร้อย	ตกแต่งต้นไม้ ดอกไม้ หญ้า	-	-	-	-	-	ร้อยละ ๕๐ ของ ประชาชนใน หมู่บ้านมีความ พึงพอใจ	เกิดความ สวยงามและมี ระเบียบแก่ผู้ สัญจรไปมา	อบต.ห้วย พิชัย
๒๐	โครงการฝึกอบรม เพื่อสร้างอาชีพให้ ผู้ว่างงาน	เพื่อในประชาชนที่ว่างไป ใช้เวลาว่างให้เกิดประโยชน์	ประชาชนทั่วไป จำนวน ๕ คน	-	-	-	-	-	ร้อยละ ๕๐ ของ ผู้เข้าอบรม	ประชาชนมี รายได้เพิ่มขึ้น และสร้างคุณค่า ให้แก่ตัวเอง	อบต.ห้วย พิชัย
๒๑	ปรับปรุงภูมิทัศน์รอบ สระสาธารณะ พร้อม ติดตั้งระบบโซล่า เซลล์	เพื่อปรับปรุง สภาพแวดล้อมให้น่าอยู่ ร่มรื่น	รอบสระสาธารณะ ประจำหมู่บ้าน	-	-	-	-	-	ร้อยละ ๕๐ ของ ประชาชนใน หมู่บ้านมีความ พึงพอใจ	มีความร่มรื่น อยู่เหมาะสม สำหรับการ พักผ่อน หย่อนใจ	อบต.

๑. ยุทธศาสตร์การพัฒนาด้านการคน สังคม และเสริมสร้างความเข้มแข็งให้กับชุมชน

๑.๓. แผนงานสร้างความเข้มแข็งของชุมชน

ที่	โครงการ	วัตถุประสงค์	เป้าหมาย (ผลผลิตของ โครงการ)	งบประมาณ					ตัวชี้วัด(KPI)	ผลที่คาดว่าจะ ได้รับ	หน่วยงาน รับผิดชอบ หลัก
				๒๕๖๖ (บาท)	๒๕๖๗ (บาท)	๒๕๖๘ (บาท)	๒๕๖๙ (บาท)	๒๕๗๐ (บาท)			
๒๒	โครงการรักษาความสงบเรียบร้อย การส่งเสริมและสนับสนุนการป้องกันและรักษาความปลอดภัยในชีวิตและทรัพย์สิน การลดภัยในชีวิตและทรัพย์สิน การแก้ไขปัญหายาเสพติด และส่งเสริมประชาธิปไตย ความเสมอภาคและสิทธิเสรีภาพของประชาชน ประจำปี พ.ศ.๒๕๖๖	เพื่อรักษาความสงบเรียบร้อย การส่งเสริมและสนับสนุนการป้องกันและรักษาความปลอดภัยในชีวิตและทรัพย์สิน การลดภัยในชีวิตและทรัพย์สิน การแก้ไขปัญหายาเสพติด และส่งเสริมประชาธิปไตย ความเสมอภาคและสิทธิเสรีภาพของประชาชน	ประชาชนในพื้นที่	-	-	-	-	-	ประชาชนในพื้นที่	เพื่อรักษาความสงบเรียบร้อย การส่งเสริมและสนับสนุนการป้องกันและรักษาความปลอดภัยในชีวิตและทรัพย์สิน การแก้ไขปัญหายาเสพติด และส่งเสริมประชาธิปไตย ความเสมอภาคและสิทธิเสรีภาพของประชาชน	อบต.

๑. ยุทธศาสตร์การพัฒนาด้านารคน สังคม และเสริมสร้างความเข้มแข็งให้กับชุมชน

๑.๗.แผนงานสร้างความเข้มแข็งของชุมชน

ที่	โครงการ	วัตถุประสงค์	เป้าหมาย (ผลผลิตของ โครงการ)	งบประมาณ					ตัวชี้วัด(KPI)	ผลที่คาดว่าจะ ได้รับ	หน่วยงาน รับผิดชอบ หลัก
				๒๕๖๖ (บาท)	๒๕๖๗ (บาท)	๒๕๖๘ (บาท)	๒๕๖๙ (บาท)	๒๕๗๐ (บาท)			
๒๓	อุดหนุนโครงการป้องกันปราบปรามและแก้ไขปัญหายาเสพติดในพื้นที่อำเภอปากชม	เพื่ออุดหนุนโครงการป้องกัน ปราบปรามและแก้ไขปัญหายาเสพติดในพื้นที่อำเภอปากชม	ประชาชนในพื้นที่อำเภอปากชม	๖๐,๐๐๐					ประชาชนในพื้นที่อำเภอปากชม เข้าร่วมโครงการ	เพื่ออุดหนุนโครงการป้องกันปราบปรามและแก้ไขปัญหายาเสพติดในพื้นที่อำเภอปากชม	อบต.
๒๔	อุดหนุนโครงการส่งเสริมกิจกรรมสร้างป่าสร้างรายได้ ตามแนวพระราชดำริ สมเด็จพระเทพรัตนราชสุดาฯ สยามบรมราชกุมารี	เพื่ออุดหนุนโครงการส่งเสริมกิจกรรมสร้างป่าสร้างรายได้ ตามแนวพระราชดำริสมเด็จพระเทพรัตนราชสุดาฯ สยามบรมราชกุมารี	พื้นที่อำเภอปากชม	๒๐,๐๐๐					พื้นที่อำเภอปากชม	เพื่ออุดหนุนโครงการส่งเสริมกิจกรรมสร้างป่าสร้างรายได้ ตามแนวพระราชดำริสมเด็จพระเทพรัตนราชสุดาฯ สยามบรมราชกุมารี	อบต.
รวมทั้งสิ้น ๒๔ โครงการ				๑,๙๖๐,๐๐๐	๐	๐	๐	๐			

รายละเอียดโครงการพัฒนา
แผนพัฒนาท้องถิ่น (พ.ศ. ๒๕๖๖-๒๕๗๐)
องค์การบริหารส่วนตำบลห้วยพิชัย

- ก. ยุทธศาสตร์จังหวัดที่ ๑ การพัฒนาการศึกษา ศาสนา ชนบทชนบท ประเพณีท้องถิ่น และภูมิปัญญาท้องถิ่น
ข. ยุทธศาสตร์การพัฒนาขององค์กรปกครองส่วนท้องถิ่นในเขตจังหวัดที่ ๑ การพัฒนาการศึกษา ศาสนา ชนบทชนบท ประเพณีท้องถิ่น และภูมิปัญญาท้องถิ่น
๑. ยุทธศาสตร์การพัฒนาด้านการศึกษา ศาสนา ชนบทชนบท ประเพณีท้องถิ่น และภูมิปัญญาท้องถิ่น

๑.๘. แผนงานศาสนาและวัฒนธรรม นันทนาการ

ที่	โครงการ	วัตถุประสงค์	เป้าหมาย(ผลผลิต ของโครงการ)	งบประมาณ					ตัวชี้วัด(KPI)	ผลที่คาดว่าจะ ได้รับ	หน่วยงาน รับผิดชอบหลัก
				๒๕๖๖ (บาท)	๒๕๖๗ (บาท)	๒๕๖๘ (บาท)	๒๕๖๙ (บาท)	๒๕๗๐ (บาท)			
๑	โครงการจัดงานแข่งขันกีฬาท้องถิ่นสัมพันธ์	เพื่อสร้างความสัมพันธ์ระหว่าง อบท.กับชุมชนในพื้นที่	อบท.ทั้ง ๘ แห่งในอำเภอปากชม	-	-	-	-	๒๕๗๐ (บาท)	ร้อยละ ๘๐ ของประชาชนที่ เข้ามามีส่วน ร่วม	สร้างความสัมพันธ์ ระหว่างท้องถิ่นกับ ชุมชน	กองการศึกษา
๒	โครงการจัดการแข่งขันกีฬาสามัคคีสัมพันธ์เนื่องในวันแม่แห่งชาติ	เพื่อสร้างความสามัคคีให้กับเยาวชน	โรงเรียนบ้านห้วยพิชัยหรือโรงเรียนบ้านสงาว	-	-	-	-	๒๐,๐๐๐	จำนวนผู้ลงแข่ง /ทีม	เกิดความสามัคคี	กองการศึกษา
๓	โครงการส่งเสริมการกีฬา	เพื่อให้เด็กและเยาวชนมีความสามัคคีและมีสุขภาพแข็งแรง	โรงเรียนบ้านห้วยพิชัยหรือโรงเรียนบ้านสงาว	-	-	-	-	๓๐,๐๐๐	ชนิดของกีฬาที่ ลงแข่งขัน	เกิดความสามัคคี	กองการศึกษา
๔	โครงการเข้าร่วมกิจกรรมบุญชื้อขยะจังหวัดเลย	เพื่ออนุรักษ์งานประเพณีอันดีงามของท้องถิ่น	พนักงาน,ลูกจ้างและคณะผู้บริหาร,สมาชิก ฯลฯ	-	-	-	-	๑๐,๐๐๐	ร้อยละ ๕๐ ของรายชื่อที่เข้า ร่วมกิจกรรม	ประชาชนได้ร่วม กิจกรรมในการจัด งาน	กองการศึกษา

๑. ยุทธศาสตร์การพัฒนาด้านการศึกษา ศาสนา ขนบธรรมเนียม ประเพณีท้องถิ่น และภูมิปัญญาท้องถิ่น

๑.๘.แผนงานศาสนาและวัฒนธรรม นันทนาการ

ที่	โครงการ	วัตถุประสงค์	เป้าหมาย(ผลผลิตของโครงการ)	งบประมาณ						ตัวชี้วัด(KPI)	ผลที่คาดว่าจะได้รับ	หน่วยงานรับผิดชอบหลัก
				๒๕๖๖ (บาท)	๒๕๖๗ (บาท)	๒๕๖๘ (บาท)	๒๕๖๙ (บาท)	๒๕๗๐ (บาท)				
๕	โครงการเข้าร่วมงานดอกฝ้ายจังหวัดเลย	เพื่ออนุรักษ์งานประเพณีอันดีงามของท้องถิ่น	พนักงาน,ลูกจ้าง และคณะผู้บริหาร, สมาชิก ฯลฯ	๑๐,๐๐๐	-	-	-	-	ร้อยละ ๕๐ ของรายชื่อที่เข้าร่วมกิจกรรม	ประชาชนได้ร่วมกิจกรรมในการจัดงาน	กองการศึกษา	
๖	โครงการจัดงานเทศกาลปลาสุมน้ำโขง	เพื่ออนุรักษ์ประเพณีอันดีงามของท้องถิ่น	พนักงาน,ลูกจ้าง และคณะผู้บริหาร, สมาชิก ฯลฯ	๑๐,๐๐๐	-	-	-	-	ร้อยละ ๕๐ ของรายชื่อที่เข้าร่วมกิจกรรม	ประชาชนได้ร่วมกิจกรรมในการจัดงาน	กองการศึกษา	
๗	โครงการจัดงานสืบสานประเพณีลอยกระทง	เพื่ออนุรักษ์งานประเพณีอันดีงามของท้องถิ่น	พนักงาน,ลูกจ้าง และคณะผู้บริหาร, สมาชิก ฯลฯ	๖๐,๐๐๐	-	-	-	-	ร้อยละ ๕๐ ของรายชื่อที่เข้าร่วมกิจกรรม	ส่งเสริมการมีส่วนร่วมในชุมชน	กองการศึกษา	
๘	โครงการอนุรักษ์การอ่านในตำบลห้วยพิชัย	เพื่อส่งเสริมการอ่านหนังสือในชุมชน	ศาลาประชาชน หมู่บ้าน/อบต./วัด ฯลฯ	๑๐,๐๐๐	-	-	-	-	ร้อยละ ๕๐ ของประชาชนที่มาอ่านหนังสือ	ประชาชนได้เรียนรู้ศึกษาสิ่งใหม่ๆเพิ่มเติม	กองการศึกษา	
๙	โครงการจัดงานสืบสานประเพณีแห่เทียนเข้าพรรษา	เพื่อส่งเสริมและร่วมสืบสานกิจกรรมที่สำคัญของพระพุทธศาสนาฯ	วัดในเขตตำบลห้วยพิชัย	๓๐,๐๐๐	-	-	-	-	ความพึงพอใจของประชาชน	ประชาชนได้ร่วมกิจกรรมทางพุทธศาสนา	กองการศึกษา	

๑. ยุทธศาสตร์การพัฒนาด้านการศึกษา ศาสนา ขนบธรรมเนียม ประเพณีท้องถิ่น และภูมิปัญญาท้องถิ่น

๑.๘. แผนงานศาสนาและวัฒนธรรม นันทนาการ

ที่	โครงการ	วัตถุประสงค์	เป้าหมาย(ผลผลิตของโครงการ)	งบประมาณ						ตัวชี้วัด(KPI)	ผลที่คาดว่าจะได้รับ	หน่วยงานรับผิดชอบหลัก
				๒๕๖๖ (บาท)	๒๕๖๗ (บาท)	๒๕๖๘ (บาท)	๒๕๖๙ (บาท)	๒๕๗๐ (บาท)	รวม			
๑๐	โครงการจัดการแข่งขันเรือกาบประเพณีวันออกพรรษาประจำปีในตำบลห้วยพิชัย	เพื่ออนุรักษ์ขนบธรรมเนียมประเพณีอันดีงามของท้องถิ่น	พนักงาน, ลูกจ้าง และคณะผู้บริหาร, สมาชิก ฯลฯ	-	-	-	-	-	-	ร้อยละ ๕๐ ของรายชื่อที่เข้าร่วมกิจกรรม	ส่งเสริมการมีส่วนร่วมในชุมชน	กองการศึกษา
๑๑	อุดหนุนส่วนราชการ	เพื่ออุดหนุนโครงการจัดงานราชพิธี/รัฐพิธี	เพื่อแสดงความจงรักภักดีต่อพระมหากษัตริย์	-	-	-	-	-	-	งานราชพิธีต่างๆ	ประชาชนได้แสดงความจงรักภักดี	กองการศึกษา
๑๒	อุดหนุนส่วนราชการ	เพื่ออุดหนุนหมู่บ้านวัฒนธรรมตำบลห้วยพิชัย (หมู่บ้านละ ๒๐,๐๐๐)	สภาวัฒนธรรมตำบลห้วยพิชัย	-	-	-	-	-	-	จำนวนโครงการที่มารับเงินอุดหนุน	ประชาชนได้ร่วมส่งเสริมประเพณีดีงามให้คงอยู่ต่อไป	กองการศึกษา
รวมทั้งสิ้น ๑๒ โครงการ				๘๔๐,๐๐๐	๐	๐	๐	๐	๐			

รายละเอียดโครงการพัฒนา

แบบ ผ.๐๒

แผนพัฒนาท้องถิ่น (พ.ศ. ๒๕๖๖-๒๕๗๐)

องค์การบริหารส่วนตำบลห้วยพิชัย

ก.ยุทธศาสตร์จังหวัดที่ ๑ การพัฒนาระบบสาธารณูปโภค สาธารณูปการ โครงสร้างพื้นฐาน และเทคโนโลยีสารสนเทศ
ข.ยุทธศาสตร์การพัฒนาขององค์กรปกครองส่วนท้องถิ่นในเขตจังหวัดที่ ๑ การพัฒนาระบบสาธารณูปโภค สาธารณูปการ โครงสร้างพื้นฐาน และเทคโนโลยีสารสนเทศ

๑. ยุทธศาสตร์การพัฒนาด้านสาธารณูปโภค สาธารณูปการ โครงสร้างพื้นฐาน และเทคโนโลยีสารสนเทศ

๑.๙.แผนงานอุตสาหกรรมและการโยธา

ที่	โครงการ	วัตถุประสงค์	เป้าหมาย(ผลผลิตของโครงการ)	งบประมาณ					ตัวชี้วัด(KPI)	ผลที่คาดว่าจะได้รับ	หน่วยงานรับผิดชอบหลัก
				๒๕๖๖ (บาท)	๒๕๖๗ (บาท)	๒๕๖๘ (บาท)	๒๕๖๙ (บาท)	๒๕๗๐ (บาท)			
๑	โครงการขุดเจาะบ่อบาดาลเพื่อการเกษตรพร้อมติดตั้งระบบโซล่าเซลล์ บ้านห้วยพิชัย หมู่ ๑	เพื่อให้ประชาชนมีน้ำใช้ อุปโภค/บริโภค	จำนวน ๒ บ่อในพื้นที่ที่มีเอกสารสิทธิ์ (ตามแบบที่ อบต. กำหนด)	๒๐๐,๐๐๐	-	-	-	-	จำนวนครัวเรือนที่มีน้ำสำหรับอุปโภค/บริโภค	ประชาชนมีน้ำสำหรับอุปโภค/บริโภค	กองช่าง
๒	อุดหนุนโครงการขยายเขตไฟฟ้าเพื่อการเกษตร บ้านห้วยพิชัย หมู่ ๑ ห้วยไส้เดือน,ห้วยหินลาด,ห้วยพิชัย	เพื่อขยายเขตไฟฟ้าให้พื้นที่ทำกินทางการเกษตร	ขยายเขตระบบไฟฟ้าพื้นที่ทำกินทางการเกษตร (ระยะทางกำหนดตามการไฟฟ้าส่วนภูมิภาคกำหนด)	๒๐๐,๐๐๐	-	-	-	-	ประชาชนร้อยละ ๕๐ ของหมู่บ้านได้ใช้ประโยชน์จากโครงการนี้	ประชาชนได้รับการบริการ สาธารณะที่มีคุณภาพ	กองช่าง

๑. ยุทธศาสตร์การพัฒนาด้านสาธารณูปโภค สาธารณูปการ โครงสร้างพื้นฐาน และเทคโนโลยีสารสนเทศ

๑.๙. แผนงานอุตสาหกรรมและการโยธา

ที่	โครงการ	วัตถุประสงค์	เป้าหมาย(ผลผลิตของโครงการ)	งบประมาณ						ตัวชี้วัด(KPI)	ผลที่คาดว่าจะได้รับ	หน่วยงานรับผิดชอบหลัก
				๒๕๖๖ (บาท)	๒๕๖๗ (บาท)	๒๕๖๘ (บาท)	๒๕๖๙ (บาท)	๒๕๗๐ (บาท)	๒๕๗๑ (บาท)			
๓	โครงการก่อสร้างถนนคอนกรีตเสริมเหล็กเพื่อการเกษตร บ้านห้วยพิชัย หมู่ ๑ สายห้วยชัยเหนือ, ห้วยไส้เดือน, ห้วยบวม	เพื่อให้ประชาชนมีเส้นทางคมนาคมปลอดภัยมากขึ้น	ขนาดกว้าง ๔ เมตร ยาว เมตร (ตามแบบที่ อบต. กำหนด)	๒๐๐,๐๐๐	-	-	-	-	-	ประชาชนร้อยละ ๕๐ ของหมู่บ้านได้ใช้ประโยชน์จากโครงการนี้	ประชาชนได้รับการบริการ สาธารณะที่มีคุณภาพ	กองช่าง
๔	อุดหนุนโครงการขยายเขตไฟฟ้าส่องสว่างในหมู่บ้านห้วยพิชัย หมู่ ๑	เพื่อขยายเขตไฟฟ้าให้บ้านเรือนราษฎร	ขยายเขตระบบไฟฟ้าภายในหมู่บ้าน (ระยะทางกำหนดตามการไฟฟ้าส่วนภูมิภาค กำหนด)	๒๐๐,๐๐๐	-	-	-	-	-	ประชาชนร้อยละ ๕๐ ของหมู่บ้านได้ใช้ประโยชน์จากโครงการนี้	ประชาชนได้รับการบริการ สาธารณะที่มีคุณภาพ	กองช่าง
๕	โครงการปรับปรุงดินถนนลูกรังเพื่อการเกษตร บ้านห้วยพิชัย หมู่ ๑	เพื่อให้ประชาชนมีเส้นทางคมนาคมปลอดภัยมากขึ้น	ขนาดกว้าง ๔ เมตร ยาว เมตร (ตามแบบที่ อบต. กำหนด)	๒๐๐,๐๐๐	-	-	-	-	-	ประชาชนร้อยละ ๕๐ ของหมู่บ้านได้ใช้ประโยชน์จากโครงการนี้	ประชาชนได้รับการบริการ สาธารณะที่มีคุณภาพ	กองช่าง

๑. ยุทธศาสตร์การพัฒนาด้านสาธารณสุขภาค โครงการอุปการะ โครงสร้างพื้นฐาน และเทคโนโลยีสารสนเทศ

๑.๙.แผนงานอุตสาหกรรมและการโยธา

ที่	โครงการ	วัตถุประสงค์	เป้าหมาย(ผลผลิตของโครงการ)	งบประมาณ						ตัวชี้วัด(KPI)	ผลที่คาดว่าจะได้รับ	หน่วยงานรับผิดชอบหลัก
				๒๕๖๖ (บาท)	๒๕๖๗ (บาท)	๒๕๖๘ (บาท)	๒๕๖๙ (บาท)	๒๕๗๐ (บาท)	๒๕๗๑ (บาท)			
๖	โครงการปรับปรุงถนนคสล. เสริมผิวแอสฟัลท์ภายในหมู่บ้าน บ้านห้วยพิชัย หมู่ ๑	เพื่อให้ประชาชนมีเส้นทางคมนาคมปลอดภัยมากยิ่งขึ้น	ขนาดกว้าง ๔ เมตร ยาว ๑๕ ช.ม. (ตามแบบที่ อบต. กำหนด)	๒๐๐,๐๐๐	-	-	-	-	-	ประชาชนร้อยละ ๕๐ ของหมู่บ้านได้ใช้ประโยชน์จากโครงการนี้	ประชาชนได้รับการบริการ สาธารณะที่มีคุณภาพ	กองช่าง
๗	โครงการก่อสร้างถนนคอนกรีตเสริมเหล็กภายในหมู่บ้าน บ้านห้วยพิชัย หมู่ ๑	เพื่อให้ประชาชนมีเส้นทางคมนาคมปลอดภัยมากยิ่งขึ้น	ขนาดกว้าง ๔ เมตร ยาว ๑๕ ช.ม. (ตามแบบที่ อบต. กำหนด)	๒๐๐,๐๐๐	-	-	-	-	-	ประชาชนร้อยละ ๕๐ ของหมู่บ้านได้ใช้ประโยชน์จากโครงการนี้	ประชาชนได้รับการบริการ สาธารณะที่มีคุณภาพ	กองช่าง
๘	โครงการก่อสร้างถนนลาดบ้านห้วยพิชัย หมู่ ๑	เพื่อให้ประชาชนมีเส้นทางคมนาคมปลอดภัยมากยิ่งขึ้น	ขนาดกว้าง ๔ เมตร ยาว ๑๕ ช.ม. (ตามแบบที่ อบต. กำหนด)	๒๐๐,๐๐๐	-	-	-	-	-	ประชาชนร้อยละ ๕๐ ของหมู่บ้านได้ใช้ประโยชน์จากโครงการนี้	ประชาชนได้รับการบริการ สาธารณะที่มีคุณภาพ	กองช่าง

๑. ยุทธศาสตร์การพัฒนาด้านสาธารณสุขภาค สาธารณูปโภค สาธารณูปการ โครงสร้างพื้นฐาน และเทคโนโลยีสารสนเทศ

๑.๙.แผนงานอุตสาหกรรมและการโยธา

ที่	โครงการ	วัตถุประสงค์	เป้าหมาย(ผลผลิตของโครงการ)	งบประมาณ					ตัวชี้วัด(KPI)	ผลที่คาดว่าจะได้รับ	หน่วยงานรับผิดชอบหลัก
				๒๕๖๖ (บาท)	๒๕๖๗ (บาท)	๒๕๖๘ (บาท)	๒๕๖๙ (บาท)	๒๕๗๐ (บาท)			
๙	โครงการก่อสร้างระบบน้ำ คลส.โนนหมู่บ้าน(ผาเบิด) บ้านห้วยพิชัย หมู่ ๑	เพื่อระบายน้ำ ออกจากหมู่บ้าน	ขนาดกว้าง เมตร ยาว เมตร ช.ม. (ตามแบบที่ อบต. กำหนด)	๒๐๐,๐๐๐ -	-	-	-	-	ร้อยละ ๕๐ ของพื้นที่มีการระบายน้ำได้ดี	ป้องกันน้ำท่วมขังได้	กองช่าง
๑๐	โครงการก่อสร้างศาลา ฌาปนกิจ บ้านห้วยพิชัย หมู่ ๑ หมู่ ๑, ๖, ๙	ประชาชนได้มีที่พักอาศัยในการทำกิจกรรมต่างๆ	(ตามแบบที่ อบต. กำหนด)	๒๐๐,๐๐๐ -	-	-	-	-	จำนวนผู้มาใช้บริการ/ครั้ง	ประชาชนได้มีที่พักอาศัยในการทำกิจกรรมต่างๆ	กองช่าง
๑๑	โครงการขุดลอกลำห้วย บ้านห้วยพิชัย หมู่ ๑ สายห้วยหินลาด, ห้วยหินขาว, ห้วยหงาว	เพื่อให้ประชาชนมีแหล่งน้ำไว้ใช้ในการเกษตร	ขุดลอกลำห้วยขนาด กว้าง เมตร ยาว เมตร ลึกเฉลี่ย เมตร (ตามแบบที่ อบต. กำหนด)	๒๐๐,๐๐๐ -	-	-	-	-	จำนวนครัวเรือนมีน้ำใช้ อุปโภคบริโภคมากขึ้น	ประชาชนมีน้ำสำหรับน้ำใช้อุปโภค บริโภคและเพื่อ การเกษตร	กองช่าง

๑. ยุทธศาสตร์การพัฒนาด้านสาธารณสุขภูมิภาค สาธารณูปโภค โครงสร้างพื้นฐาน และเทคโนโลยีสารสนเทศ

๑.๙.แผนงานอุตสาหกรรมและการโยธา

ที่	โครงการ	วัตถุประสงค์	เป้าหมาย(ผลผลิตของโครงการ)	งบประมาณ					ตัวชี้วัด(KPI)	ผลที่คาดว่าจะได้รับ	หน่วยงานรับผิดชอบหลัก
				๒๕๖๖ (บาท)	๒๕๖๗ (บาท)	๒๕๖๘ (บาท)	๒๕๖๙ (บาท)	๒๕๗๐ (บาท)			
๑๒	โครงการปรับปรุงซ่อมแซมฝาย มข. บ้านห้วยพิชัย หมู่ ๑ สายห้วยไต้เดื่อน,ห้วยหินลาด	เพื่อให้ประชาชนมีแหล่งน้ำไว้ใช้ในการเกษตร	(ตามแบบที่ อบต. กำหนด)	๒๐๐,๐๐๐	-	-	-	-	จำนวนครัวเรือนมีน้ำใช้ อุปโภคบริโภคมากขึ้น	ประชาชนมีน้ำสำหรับน้ำใช้อุปโภคบริโภคและเพื่อการเกษตร	กองช่าง
รวมทั้งสิ้น ๑๒ โครงการ				๒,๔๐๐,๐๐๐	๐	๐	๐	๐	๐		

รายละเอียดโครงการพัฒนา

แผนพัฒนาท้องถิ่น (พ.ศ. ๒๕๖๖-๒๕๗๐)

องค์การบริหารส่วนตำบลห้วยพิชัย

ก. ยุทธศาสตร์จังหวัดที่ ๑ การพัฒนาระบบสาธารณูปโภค สาธารณูปการ โครงสร้างพื้นฐาน และเทคโนโลยีสารสนเทศ
 ข. ยุทธศาสตร์การพัฒนาขององค์กรปกครองส่วนท้องถิ่นในเขตจังหวัดที่ ๑ การพัฒนาระบบสาธารณูปโภค สาธารณูปการ โครงสร้างพื้นฐาน และเทคโนโลยีสารสนเทศ
 ๑. ยุทธศาสตร์การพัฒนาด้านสาธารณูปโภค สาธารณูปการ โครงสร้างพื้นฐาน และเทคโนโลยีสารสนเทศ

๑.๙.แผนงานอุตสาหกรรมและการโยธา

ที่	โครงการ	วัตถุประสงค์	เป้าหมาย(ผลผลิตของโครงการ)	งบประมาณ					ตัวชี้วัด(KPI)	ผลที่คาดว่าจะได้รับ	หน่วยงานรับผิดชอบหลัก
				๒๕๖๖ (บาท)	๒๕๖๗ (บาท)	๒๕๖๘ (บาท)	๒๕๖๙ (บาท)	๒๕๗๐ (บาท)			
๑	โครงการก่อสร้างถนนคสล.ภายในหมู่บ้านพร้อมถมดิน(คุ่มใต้) บ้านห้วยหินขาว หมู่ ๒	เพื่อให้ประชาชนมีเส้นทางคมนาคมปลอดภัยมากยิ่งขึ้น	ขนาดกว้าง ๔ เมตร ยาว ๑๕ ช.ม. (ตามแบบที่ อบต.กำหนด)	๒๐๐,๐๐๐	-	-	-	-	ประชาชนร้อยละ ๕๐ ของหมู่บ้านได้ใช้ประโยชน์จากโครงการนี้	ประชาชนได้รับการบริการ สาธารณะที่มีคุณภาพ	กองช่าง
๒	ก่อสร้างแหล่งเก็บน้ำที่สาธารณะ บ้านห้วยหินขาว หมู่ ๒	เพื่อให้ประชาชนมีน้ำไว้ใช้อุปโภค/บริโภค	ที่สาธารณะ	๒๐๐,๐๐๐	-	-	-	-	จำนวนครัวเรือนที่มีน้ำสำหรับอุปโภค/บริโภค	ประชาชนมีน้ำสำหรับอุปโภค/บริโภค	กองช่าง

๑.๙.แผนงานอุตสาหกรรมและการโยธา

ที่	โครงการ	วัตถุประสงค์	เป้าหมาย(ผลผลิต) ของโครงการ	งบประมาณ						ตัวชี้วัด(KPI)	ผลที่คาดว่าจะได้รับ	หน่วยงาน รับผิดชอบ หลัก
				๒๕๖๖ (บาท)	๒๕๖๗ (บาท)	๒๕๖๘ (บาท)	๒๕๖๙ (บาท)	๒๕๗๐ (บาท)				
๓	อุดหนุนโครงการขยาย เขตไฟฟ้าแสงสว่าง ซอย หน้าโรงเรียน บ้านห้วย หินขาว หมู่ ๒	เพื่อขยายเขต ไฟฟ้าให้กับ ราษฎรใน หมู่บ้าน	ซอยหน้าโรงเรียน (ระยะทางกำหนด) ตามการไฟฟ้าส่วน ภูมิภาคกำหนด)	๒๐๐,๐๐๐	-	-	-	-	ประชาชนร้อยละ ๕๐ ของหมู่บ้านได้ใช้ประโยชน์จากโครงการนี้	ประชาชนได้รับการบริการ สาธารณะที่มีคุณภาพ	กองช่าง	
๔	ก่อสร้างถนนน้ำส้นไหล ผ่าน บ้านห้วยหินขาว หมู่ ๒ สายห้วยขาว หลาม	เพื่อให้ ประชาชนมี เส้นทาง คมนาคม ปลอดภัยมาก ยิ่งขึ้น	ขนาดกว้าง ๔ เมตร ยาว เมตร หนา ๑๕ ซ.ม. (ตามแบบที่ อบต.กำหนด)	๒๐๐,๐๐๐	-	-	-	-	ประชาชนร้อยละ ๕๐ ของหมู่บ้านได้ใช้ประโยชน์จากโครงการนี้	ประชาชนได้รับการบริการ สาธารณะที่มีคุณภาพ	กองช่าง	
๕	อุดหนุนโครงการขยาย เขตไฟฟ้าแรงต่ำ สาย ห้วยหินขาว บ้านห้วยหิน ขาว หมู่ ๒	เพื่อขยายเขต ไฟฟ้าแรงต่ำ ให้บ้านเรือน ราษฎร	ขยายเขตระบบ ไฟฟ้าแรงต่ำ ภายในหมู่บ้าน (ระยะทางกำหนด) ตามการไฟฟ้าส่วน ภูมิภาคกำหนด)	๒๐๐,๐๐๐	-	-	-	-	ประชาชนร้อยละ ๕๐ ของหมู่บ้านได้ใช้ประโยชน์จากโครงการนี้	ประชาชนได้รับการบริการ สาธารณะที่มีคุณภาพ	กองช่าง	

๑.๙. แผนงานขอมูลสภาพการและการโยธา

ที่	โครงการ	วัตถุประสงค์	เป้าหมาย(ผลผลิตของโครงการ)	งบประมาณ						ตัวชี้วัด(KPI)	ผลที่คาดว่าจะได้รับ	หน่วยงานรับผิดชอบหลัก
				๒๕๖๖ (บาท)	๒๕๖๗ (บาท)	๒๕๖๘ (บาท)	๒๕๖๙ (บาท)	๒๕๗๐ (บาท)	๒๕๗๑ (บาท)			
๖	ก่อสร้างรางระบายน้ำ คสล.ซอยริมท่าว บ้านห้วยหินขาว หมู่ ๒ ซอยริมท่าว	เพื่อระบายน้ำออกจากหมู่บ้าน	ขนาดกว้าง เมตร ยาว เมตร หนา ซม. (ตามแบบที่ อบต. กำหนด)	๒๐๐,๐๐๐	-	-	-	-	-	ร้อยละ ๕๐ ของพื้นที่มีการระบายน้ำได้ดี	ป้องกันน้ำท่วมขังได้	กองช่าง
๗	ขุดลอกสระน้ำสาธารณะ ม.๒ และ ม.๑๐ บ้านห้วยหินขาว หมู่ ๒	เพื่อให้ประชาชนมีแหล่งน้ำไว้ใช้ในการเกษตร	ขุดลอกลำห้วย ขนาดกว้าง เมตร ยาว เมตร ลึกเฉลี่ย เมตร ตามแปลนที่ อบต. กำหนด	๒๐๐,๐๐๐	-	-	-	-	-	จำนวนครัวเรือนมีน้ำสำหรับน้ำใช้อุปโภค บริโภคมากขึ้น	ประชาชนมีน้ำสำหรับน้ำใช้อุปโภค บริโภคและเพื่อการเกษตร	กองช่าง
๘	ปรับปรุงซ่อมแซมถนน คูิ่งเพื่อการเกษตร บ้านห้วยหินขาว หมู่ ๒ สายห้วยสีดา, สายป่าสัก, สายห้วยหินขาว	เพื่อให้ประชาชนมีเส้นทางคมนาคมปลอดภัยมากยิ่งขึ้น	ขนาดกว้าง ๔ เมตร ยาว เมตร หนา ๑๕ ซม. (ตามแบบที่ อบต. กำหนด)	๒๐๐,๐๐๐	-	-	-	-	-	ประชาชนร้อยละ ๕๐ ของหมู่บ้านได้ใช้ประโยชน์จากโครงการนี้	ประชาชนได้รับการบริการ สาธารณะที่มีคุณภาพ	กองช่าง

๑.๙.แผนงานอุตสาหกรรมและการโยธา

ที่	โครงการ	วัตถุประสงค์	เป้าหมาย(ผลผลิต) ของโครงการ	งบประมาณ						ตัวชี้วัด(KPI)	ผลที่คาดว่าจะได้รับ	หน่วยงานรับผิดชอบหลัก
				๒๕๖๖ (บาท)	๒๕๖๗ (บาท)	๒๕๖๘ (บาท)	๒๕๖๙ (บาท)	๒๕๗๐ (บาท)				
๙	ก่อสร้างรางระบายน้ำ ซอยรื่นเริง บ้านห้วยหิน ขาว หมู่ ๒ ซอยรื่นเริง	เพื่อระบายน้ำ ออกจาก หมู่บ้าน	ขนาดกว้าง เมตร ยาว เมตร หนา ซม. (ตามแบบที่ อบต. กำหนด)	-	-	-	-	-	ร้อยละ ๕๐ ของพื้นที่ที่มี การระบายน้ำ ได้ดี	ป้องกันน้ำ ท่วมขังได้	กองช่าง	
๑๐	อุดหนุนโครงการขยาย เขตไฟฟ้าส่องสว่าง ซอย ริมทงาว บ้านห้วยหิน ขาว หมู่ ๒ ซอยริมทงาว	เพื่อขยายเขต ไฟฟ้าให้ บ้านเรือน ราษฎร	ขยายเขตระบบ ไฟฟ้าภายใน หมู่บ้าน(ระยะทาง กำหนดตามการ ไฟฟ้าส่วนภูมิภาค กำหนด)	-	-	-	-	-	ประชาชนร้อยละ ๕๐ ของหมู่บ้านได้ใช้ประโยชน์จากโครงการนี้	ประชาชน ได้รับการ บริการ สาธารณะที่มี คุณภาพ	กองช่าง	
๑๑	ก่อสร้างบึงกอกคอนเวียร์ ห้วยหินขาว บ้านห้วยหิน ขาว หมู่ ๒	เพื่อให้ ประชาชนมี เส้นทาง คมนาคม ปลอดภัยมาก ยิ่งขึ้น	(ตามแบบที่ อบ ต.กำหนด)	-	-	-	-	-	ประชาชนร้อยละ ๕๐ ของหมู่บ้านได้ใช้ประโยชน์จากโครงการนี้	ประชาชน ได้รับการ บริการ สาธารณะที่มี คุณภาพ	กองช่าง	

๑.๙.แผนงานอุตสาหกรรมและการโยธา

ที่	โครงการ	วัตถุประสงค์	เป้าหมาย(ผลผลิต) ของโครงการ	งบประมาณ						ตัวชี้วัด(KPI)	ผลที่คาดว่าจะได้รับ	หน่วยงานรับผิดชอบหลัก
				๒๕๖๖ (บาท)	๒๕๖๗ (บาท)	๒๕๖๘ (บาท)	๒๕๖๙ (บาท)	๒๕๗๐ (บาท)				
๑๒	จัดซื้อต้นที่ โต๊ะ เก้าอี้ บ้านห้วยหินขาว หมู่ ๒	เพื่อบริการประชาชนในหมู่บ้าน	ประชาชนในหมู่บ้าน	๒๐๐,๐๐๐	-	-	-	-	-	จำนวนต้นที่ โต๊ะ เก้าอี้ ในหมู่บ้าน	ประชาชนในหมู่บ้านได้รับประโยชน์	กองช่าง
๑๓	ปรับปรุงซ่อมแซมถนน คสล.เพื่อการเกษตร ซอยมอดตากว่าง บ้านห้วยหินขาว หมู่ ๒ สายซอยมอดตากว่าง	เพื่อให้ประชาชนมีเส้นทางคมนาคมปลอดภัยมากขึ้น	ขนาดกว้าง ๔ เมตร ยาว ๑๕ ชม. (ตามแบบที่ อบต.กำหนด)	๒๐๐,๐๐๐	-	-	-	-	-	ประชาชนร้อยละ ๕๐ ของหมู่บ้านได้ใช้ประโยชน์จากโครงการนี้	ประชาชนได้รับการบริการ สาธารณะที่มีคุณภาพ	กองช่าง
๑๔	ชุดเจาะบ่อบาดาล บ้านห้วยหินขาว หมู่ ๒	เพื่อให้ประชาชนมีน้ำใช้ อุปโภค/บริโภค	พื้นที่ ที่มีเอกสารสิทธิ์ (ตามแบบของกรมทรัพยากรน้ำ กำหนด)	๒๐๐,๐๐๐	-	-	-	-	-	จำนวนครัวเรือนที่มีน้ำสำหรับอุปโภค/บริโภค	ประชาชนมีน้ำสำหรับอุปโภค/บริโภค	กองช่าง

๑.๙.แผนงานอุตสาหกรรมและการโยธา

ที่	โครงการ	วัตถุประสงค์	เป้าหมาย(ผลผลิตของโครงการ)	งบประมาณ						ตัวชี้วัด(KPI)	ผลที่คาดว่าจะได้รับ	หน่วยงานรับผิดชอบหลัก
				๒๕๖๖ (บาท)	๒๕๖๗ (บาท)	๒๕๖๘ (บาท)	๒๕๖๙ (บาท)	๒๕๗๐ (บาท)	๒๕๗๑ (บาท)			
๑๕	จัดซื้อท่อ PVC สาย หนองพรานเพี้ย ถึง หมู่บ้าน บ้านห้วยหินขาว หมู่ ๒	เพื่อให้ประชาชนมีน้ำใช้ อุปโภค/บริโภค	หมู่ ๒ บ้านห้วยหินขาว ระยะทาง ๑.๕ ก.ม. (ท่อ ๓ นิ้ว ๑๐๐ เมตร)(ท่อ ๒ นิ้ว ๑๐๐ เมตร)	๒๐๐,๐๐๐	-	-	-	-	-	จำนวนครัวเรือนที่มีน้ำสำหรับอุปโภค/บริโภค	ประชาชนมีน้ำสำหรับอุปโภค/บริโภค	กองช่าง
๑๖	จัดซื้อท่อ PVC สายตาด ประปาถึงหนองพรานเพี้ย บ้านห้วยหินขาว หมู่ ๒	เพื่อให้ประชาชนมีน้ำใช้ อุปโภค/บริโภค	หมู่ ๒ บ้านห้วยหินขาว ระยะทาง ๒ ก.ม. (ท่อ ๓ นิ้ว ๒๐๐ เมตร)(ท่อ ๒ นิ้ว ๑,๘๐๐ เมตร)	๒๐๐,๐๐๐	-	-	-	-	-	จำนวนครัวเรือนที่มีน้ำสำหรับอุปโภค/บริโภค	ประชาชนมีน้ำสำหรับอุปโภค/บริโภค	กองช่าง
๑๗	โครงการติดตั้งพลังงานแสงอาทิตย์พร้อมติดตั้ง หอยโข่งโซล่าเซลล์ บ้านห้วยหินขาว หมู่ ๒	เพื่อบริการประชาชนในหมู่บ้านมีไฟฟ้าใช้	ภายในหมู่บ้าน	๒๐๐,๐๐๐	-	-	-	-	-	ประชาชนร้อยละ ๕๐ ของหมู่บ้านได้ใช้ประโยชน์จากโครงการนี้	ประชาชนได้รับการบริการ สาธารณะที่มีคุณภาพ	กองช่าง
รวมทั้งสิ้น ๑๗ โครงการ				๓,๔๐๐,๐๐๐	๐	๐	๐	๐	๐			

รายละเอียดโครงการพัฒนา

แบบ ผ.๐๒

แผนพัฒนาท้องถิ่น (พ.ศ. ๒๕๖๖-๒๕๗๐)

องค์การบริหารส่วนตำบลห้วยพิชัย

ก. ยุทธศาสตร์จังหวัดที่ ๑ การพัฒนาระบบสาธารณูปโภค สาธารณูปการ โครงสร้างพื้นฐาน และเทคโนโลยีสารสนเทศ
 ข. ยุทธศาสตร์การพัฒนาขององค์กรปกครองส่วนท้องถิ่นในเขตจังหวัดที่ ๑ การพัฒนาระบบสาธารณูปโภค สาธารณูปการ โครงสร้างพื้นฐาน และเทคโนโลยีสารสนเทศ
 ๑. ยุทธศาสตร์การพัฒนาด้านสาธารณูปโภค สาธารณูปการ โครงสร้างพื้นฐาน และเทคโนโลยีสารสนเทศ

๑.๙. แผนงานอุตสาหกรรมและการโยธา

ที่	โครงการ	วัตถุประสงค์	เป้าหมาย(ผลผลิตของโครงการ)	งบประมาณ						ตัวชี้วัด(KPI)	ผลที่คาดว่าจะได้รับ	หน่วยงานรับผิดชอบหลัก
				๒๕๖๖ (บาท)	๒๕๖๗ (บาท)	๒๕๖๘ (บาท)	๒๕๖๙ (บาท)	๒๕๗๐ (บาท)				
๑	โครงการปรับปรุง/ซ่อมแซมถนนลูกรังเพื่อการเกษตร	เพื่อให้ประชาชนมีเส้นทางคมนาคมปลอดภัยมากขึ้น	ขนาดกว้าง ๔ เมตร ยาว ๑๕ ช.ม. (ตามแบบที่ อบต. กำหนด)	๒๐๐,๐๐๐	-	-	-	-	ประชาชนร้อยละ ๕๐ ของหมู่บ้านได้ใช้ประโยชน์จากโครงการนี้	ประชาชนได้รับการบริการ สาธารณะที่มีคุณภาพ	กองช่าง	
๒	โครงการอุดหนุนขยายเขตไฟฟ้าแรงต่ำ บ้านปากบัด หมู่ ๓	เพื่อขยายเขตไฟฟ้าแรงต่ำให้บ้านเรือนราษฎร	ขยายเขตระบบไฟฟ้าแรงต่ำภายในหมู่บ้าน (ระยะทางกำหนด ตามการไฟฟ้าส่วนภูมิภาคกำหนด)	๒๐๐,๐๐๐	-	-	-	-	ประชาชนร้อยละ ๕๐ ของหมู่บ้านได้ใช้ประโยชน์จากโครงการนี้	ประชาชนได้รับการบริการ สาธารณะที่มีคุณภาพ	กองช่าง	

๑. ยุทธศาสตร์การพัฒนาด้านสาธารณสุขบริการ โครงสร้างพื้นฐาน และเทคโนโลยีสารสนเทศ

๑.๙.แผนงานอุตสาหกรรมและการโยธา

ที่	โครงการ	วัตถุประสงค์	เป้าหมาย(ผลผลิตของโครงการ)	งบประมาณ					ตัวชี้วัด(KPI)	ผลที่คาดว่าจะได้รับ	หน่วยงานรับผิดชอบหลัก
				๒๕๖๖ (บาท)	๒๕๖๗ (บาท)	๒๕๖๘ (บาท)	๒๕๖๙ (บาท)	๒๕๗๐ (บาท)			
๓	ก่อสร้างถนน คลส. ภายในหมู่บ้าน บ้านปากปัด หมู่ ๓	เพื่อให้ประชาชนมีเส้นทางคมนาคมปลอดภัยยิ่งขึ้น	ขนาดกว้าง ๔ เมตร ยาว ๑๕ ช.ม. (ตามแบบที่ อบต.กำหนด)	๒๐๐,๐๐๐	-	-	-	-	ประชาชนร้อยละ ๕๐ ของหมู่บ้านได้ใช้ประโยชน์จากโครงการนี้	ประชาชนได้รับการบริการ สาธารณะที่มีคุณภาพ	กองช่าง
๔	จัดซื้อเตนท์ โต๊ะ เก้าอี้ บ้านปากปัด หมู่ ๓	เพื่อบริการประชาชนในหมู่บ้าน	ประชาชนในหมู่บ้าน	๒๐๐,๐๐๐	-	-	-	-	จำนวนเตนท์ โต๊ะ เก้าอี้ ในหมู่บ้าน	ประชาชนในหมู่บ้านได้รับประโยชน์	กองช่าง
๕	ขยายเขตหอกระจายข่าวประจำหมู่บ้าน บ้านปากปัด หมู่ ๓	ประชาชนได้รับข้อมูลข่าวสารได้อย่างชัดเจนและต่อเนื่อง	ขยายเขตหอกระจายข่าวภายในหมู่บ้าน	๒๐๐,๐๐๐	-	-	-	-	ร้อยละ๕๐ ประชาชนได้รับข่าวสารชัดเจนมากขึ้น	ประชาชนได้รับข้อมูลข่าวสารได้อย่างชัดเจนและต่อเนื่อง	กองช่าง

๑. ยุทธศาสตร์การพัฒนาตำบลสาธารณูปโภค สาธารณูปการ โครงสร้างพื้นฐาน และเทคโนโลยีสารสนเทศ

๑.๙.แผนงานอุตสาหกรรมและการโยธา

ที่	โครงการ	วัตถุประสงค์	เป้าหมาย(ผลผลิตของโครงการ)	งบประมาณ					ตัวชี้วัด(KPI)	ผลที่คาดว่าจะได้รับ	หน่วยงานรับผิดชอบหลัก
				๒๕๖๖ (บาท)	๒๕๖๗ (บาท)	๒๕๖๘ (บาท)	๒๕๖๙ (บาท)	๒๕๗๐ (บาท)			
๖	ก่อสร้างรางระบายน้ำ คสล. บ้านปากบัต หมู่ ๓	เพื่อระบายน้ำ ออกจาก หมู่บ้าน	ขนาดกว้าง เมตร ยาว เมตร หนา ซม. (ตามแบบที่ อบต. กำหนด)	๒๐๐,๐๐๐	-	-	-	-	ร้อยละ ๕๐ ของพื้นที่มีการ ระบายน้ำได้ดี	ป้องกันน้ำท่วมขังได้	กองช่าง
๗	ปรับปรุง/ซ่อมแซม ฌาปนสถาน(เมรุ) บ้านปากบัต หมู่ ๓	ประชาชนได้มีที่พักอาศัยใน การทำ กิจกรรมต่างๆ	(ตามแบบที่ อบต. กำหนด)	๒๐๐,๐๐๐	-	-	-	-	จำนวนผู้มาใช้ บริการ/ครั้ง	ประชาชนได้ มีที่พักอาศัย ในการทำ กิจกรรม ต่างๆ	กองช่าง
๘	ปรับปรุง/ซ่อมแซม ระบายน้ำบ้านปากบัต หมู่ ๓	เพื่อให้ ประชาชนมีน้ำ ใช้ อุปโภค/ บริโภค	ภายในหมู่บ้าน	๒๐๐,๐๐๐	-	-	-	-	จำนวน คราวเรือนที่มี น้ำสำหรับ อุปโภค/ บริโภค	ประชาชนมี น้ำสำหรับ อุปโภค/ บริโภค	กองช่าง

๑. ยุทธศาสตร์การพัฒนาด้านสาธารณูปโภค สาธารณูปการ โครงสร้างพื้นฐาน และเทคโนโลยีสารสนเทศ

๑.๙. แผนงานอนุตสาหกรรมและการโยธา

ที่	โครงการ	วัตถุประสงค์	เป้าหมาย(ผลผลิตของโครงการ)	งบประมาณ					ตัวชี้วัด(KPI)	ผลที่คาดว่าจะได้รับ	หน่วยงานรับผิดชอบหลัก
				๒๕๖๖ (บาท)	๒๕๖๗ (บาท)	๒๕๖๘ (บาท)	๒๕๖๙ (บาท)	๒๕๗๐ (บาท)			
๙	ก่อสร้างศาลาประชาคม บ้านปากบัต หมู่ ๓	ประชาชนได้มีที่พักอาศัยในการทำกิจกรรมต่างๆ	ภายในหมู่บ้าน	๒๐๐,๐๐๐	-	-	-	-	ความพึงพอใจของประชาชน	ประชาชนได้มีที่พักอาศัยในการทำกิจกรรมต่างๆ	กองช่าง
๑๐	ก่อสร้างถนน คสล.เพื่อการเกษตร บ้านปากบัต หมู่ ๓	เพื่อให้ประชาชนมีเส้นทางคมนาคมปลอดภัยยิ่งขึ้น	ขนาดกว้าง ๔ เมตร ยาว ๑๕๕ ซม. (ตามแบบที่ อบต.กำหนด)	๒๐๐,๐๐๐	-	-	-	-	ประชาชนร้อยละ ๕๐ ของหมู่บ้านได้ใช้ประโยชน์จากโครงการนี้	ประชาชนได้รับการบริการ สาธารณะที่มีคุณภาพ	กองช่าง
๑๑	อุดหนุนโครงการขยายเขตไฟฟ้าส่องสว่าง บ้านปากบัต หมู่ ๓	เพื่อขยายเขตไฟฟ้าให้บ้านเรือนราษฎร	ขยายเขตระบบไฟฟ้าภายในหมู่บ้าน(ระยะทางกำหนดตามการไฟฟ้าส่วนภูมิภาคกำหนด)	๒๐๐,๐๐๐	-	-	-	-	ประชาชนร้อยละ ๕๐ ของหมู่บ้านได้ใช้ประโยชน์จากโครงการนี้	ประชาชนได้รับการบริการ สาธารณะที่มีคุณภาพ	กองช่าง
รวมทั้งสิ้น ๑๑ โครงการ				๒,๒๐๐,๐๐๐	๐	๐	๐	๐			

รายละเอียดโครงการพัฒนา

แบบ ผ.๐๒

แผนพัฒนาท้องถิ่น (พ.ศ. ๒๕๖๖-๒๕๗๐)

องค์การบริหารส่วนตำบลห้วยพิชัย

กลยุทธ์ศาสตร์จังหวัดที่ ๑ การพัฒนาระบบสาธารณูปโภค สาธารณูปการ โครงสร้างพื้นฐาน และเทคโนโลยีสารสนเทศ
 ข.ยุทธศาสตร์การพัฒนาขององค์กรปกครองส่วนท้องถิ่นในเขตจังหวัดที่ ๑ การพัฒนาระบบสาธารณูปโภค สาธารณูปการ โครงสร้างพื้นฐาน และเทคโนโลยีสารสนเทศ
 ๑. ยุทธศาสตร์การพัฒนาด้านสาธารณูปโภค สาธารณูปการ โครงสร้างพื้นฐาน และเทคโนโลยีสารสนเทศ

๑.๙.แผนงานอุตสาหกรรมและการโยธา

ที่	โครงการ	วัตถุประสงค์	เป้าหมาย(ผลผลิตของโครงการ)	งบประมาณ					ตัวชี้วัด(KPI)	ผลที่คาดว่าจะได้รับ	หน่วยงานรับผิดชอบหลัก
				๒๕๖๖ (บาท)	๒๕๖๗ (บาท)	๒๕๖๘ (บาท)	๒๕๖๙ (บาท)	๒๕๗๐ (บาท)			
๑	ขยายเสียงตามสาย บ้านสงาว หมู่ ๔	ประชาชนได้รับข้อมูลข่าวสารได้อย่างชัดเจนและต่อเนื่อง	ขยายเขตหอกระจายข่าวภายในหมู่บ้าน	๒๐๐,๐๐๐	-	-	-	-	ร้อยละ๕๐ ประชาชนได้รับข่าวสารชัดเจนมากขึ้น	ประชาชนได้รับข้อมูลข่าวสารได้อย่างชัดเจนและต่อเนื่อง	กองช่าง
๒	โครงการอุดหนุนขยายเขตไฟฟ้าแรงต่ำพร้อมไฟฟ้าส่องสว่าง บ้านสงาว หมู่ ๔	เพื่อขยายเขตไฟฟ้าแรงต่ำให้บ้านเรือนราษฎร	ขยายเขตระบบไฟฟ้าแรงต่ำภายในหมู่บ้าน (ระยะทางกำหนดตามการไฟฟ้าส่วนภูมิภาคกำหนด)	๒๐๐,๐๐๐	-	-	-	-	ประชาชนร้อยละ ๕๐ ของหมู่บ้านได้ใช้ประโยชน์จากประโยชน์โครงการนี้	ประชาชนได้รับการบริการ สาธารณะที่มีคุณภาพ	กองช่าง

๑. ยุทธศาสตร์การพัฒนาตำบลสาทรบุรีภาค สาธารณูปโภค โครงสร้างพื้นฐาน และเทคโนโลยีสารสนเทศ

๑.๙.แผนงานอุตสาหกรรมและการโยธา

ที่	โครงการ	วัตถุประสงค์	เป้าหมาย(ผลผลิตของโครงการ)	งบประมาณ						ตัวชี้วัด(KPI)	ผลที่คาดว่าจะได้รับ	หน่วยงานรับผิดชอบหลัก
				๒๕๖๖ (บาท)	๒๕๖๗ (บาท)	๒๕๖๘ (บาท)	๒๕๖๙ (บาท)	๒๕๗๐ (บาท)				
๓	ก่อสร้างรางระบายน้ำภายในหมู่บ้าน บ้านสงวาม หมู่ ๔	เพื่อระบายน้ำออกจากหมู่บ้าน	ขนาดกว้าง เมตร ยาว เมตร หนา ซม. (ตามแบบที่ อบต. กำหนด)	๒๐๐,๐๐๐	-	-	-	-	ร้อยละ ๕๐ ของพื้นที่มีการระบายน้ำได้ดี	ป้องกันน้ำท่วมขังได้	กองช่าง	
๔	ปรับปรุงซ่อมแซมถนนเพื่อการเกษตร บ้านสงวาม หมู่ ๔	เพื่อให้ประชาชนมีเส้นทางคมนาคมปลอดภัยยิ่งขึ้น	ขนาดกว้าง ๔ เมตร ยาว เมตร หนา ๑๕ ซม. (ตามแบบที่ อบต.กำหนด)	๒๐๐,๐๐๐	-	-	-	-	ประชาชนร้อยละ ๕๐ ของหมู่บ้านได้ใช้ประโยชน์จากโครงการนี้	ประชาชนได้รับการบริการ สาธารณะที่มีคุณภาพ	กองช่าง	
๕	ก่อสร้างถนน คสล. ภายในหมู่บ้าน บ้านสงวาม หมู่ ๔	เพื่อให้ประชาชนมีเส้นทางคมนาคมปลอดภัยยิ่งขึ้น	ขนาดกว้าง ๔ เมตร ยาว เมตร หนา ๑๕ ซม. (ตามแบบที่ อบต.กำหนด)	๒๐๐,๐๐๐	-	-	-	-	ประชาชนร้อยละ ๕๐ ของหมู่บ้านได้ใช้ประโยชน์จากโครงการนี้	ประชาชนได้รับการบริการ สาธารณะที่มีคุณภาพ	กองช่าง	

๑. ยุทธศาสตร์การพัฒนาด้านสาธารณสุขภูมิภาค สาธารณูปโภค โครงสร้างพื้นฐาน และเทคโนโลยีสารสนเทศ
๑.๙. แผนงานอุตสาหกรรมและการโยธา

ที่	โครงการ	วัตถุประสงค์	เป้าหมาย(ผลผลิตของโครงการ)	งบประมาณ						ตัวชี้วัด(KPI)	ผลที่คาดว่าจะได้รับ	หน่วยงานรับผิดชอบหลัก
				๒๕๖๖ (บาท)	๒๕๖๗ (บาท)	๒๕๖๘ (บาท)	๒๕๖๙ (บาท)	๒๕๗๐ (บาท)				
๖	ก่อสร้างถนน คสล.เพื่อ การเกษตร บ้านสงาว หมู่ ๔	เพื่อให้ ประชาชนมี เส้นทาง คมนาคม ปลอดภัยมาก ยิ่งขึ้น	ขนาดกว้าง ๔ เมตร ยาว เมตร หนา ๑๕ ซ.ม. (ตามแบบที่ อบต.กำหนด)	๒๐๐,๐๐๐	-	-	-	-	ประชาชนร้อยละ ๕๐ ของหมู่บ้านได้ใช้ประโยชน์จากโครงการนี้	ประชาชนได้รับการบริการ สาธารณะที่มีคุณภาพ	กองช่าง	
๗	ชุดเจาะบ่อบาดาล บ้าน สงาว หมู่ ๔	เพื่อให้ ประชาชนมีน้ำ ใช้ อุปโภค/ บริโภค	พื้นที่ ที่มีเอกสาร สิทธิ์ (ตามแบบ ของกรม ทรัพยากรน้ำ กำหนด)	๒๐๐,๐๐๐	-	-	-	-	จำนวน ครัวเรือนที่มี น้ำสำหรับ อุปโภค/บริโภค	ประชาชนมี น้ำสำหรับ อุปโภค/ บริโภค	กองช่าง	
๘	ชุดลอกลำห้วยหาง บ้านสงาว หมู่ ๔	เพื่อให้ ประชาชนมี แหล่งน้ำไว้ใช้ ในการเกษตร	ชุดลอกลำห้วย ขนาดกว้าง เมตร ยาว เมตร ลึกเฉลี่ย เมตร ตามแปลนที่ อบต.กำหนด	๒๐๐,๐๐๐	-	-	-	-	จำนวน ครัวเรือนมีน้ำ ใช้อุปโภค บริโภคมากขึ้น	ประชาชนมี น้ำสำหรับน้ำ ใช้อุปโภค บริโภคและ เพื่อ การเกษตร	กองช่าง	

๑. ยุทธศาสตร์การพัฒนาด้านสาธารณสุขบริเวณ สาธารณูปโภค โครงสร้างพื้นฐาน และเทคโนโลยีสารสนเทศ
๑.๙. แผนงานอนุสหภาพกรรมและการโยธา

ที่	โครงการ	วัตถุประสงค์	เป้าหมาย(ผลผลิตของโครงการ)	งบประมาณ					ตัวชี้วัด(KPI)	ผลที่คาดว่าจะได้รับ	หน่วยงานรับผิดชอบหลัก
				๒๕๖๖ (บาท)	๒๕๖๗ (บาท)	๒๕๖๘ (บาท)	๒๕๖๙ (บาท)	๒๕๗๐ (บาท)			
๙	ขุดลอกสระน้ำเพื่อการเกษตร บ้านสงวาม หมู่ ๔	เพื่อให้ประชาชนมีแหล่งน้ำไว้ใช้ในการเกษตร	ขุดลอกสระน้ำขนาดกว้างเมตร ยาวเมตร ลึกเฉลี่ยเมตร ตามแปลนที่อบต.กำหนด	๒๐๐,๐๐๐	-	-	-	-	จำนวนครัวเรือนมีน้ำใช้อุปโภคบริโภคมากขึ้น	ประชาชนมีน้ำสำหรับน้ำใช้อุปโภคบริโภคและเพื่อ	กองช่าง
๑๐	ปรับปรุงถนนคสล. ภายในหมู่บ้านเสริมผิวแอสฟัลต์ บ้านสงวาม หมู่ ๔	เพื่อให้ประชาชนมีเส้นทางคมนาคมปลอดภัยมากขึ้น	ขนาดกว้าง ๔ เมตร ยาวเมตร หนา ๑๕ ซม. (ตามแบบที่อบต.กำหนด)	๒๐๐,๐๐๐	-	-	-	-	ประชาชนร้อยละ ๕๐ ของหมู่บ้านได้ใช้ประโยชน์จากโครงการนี้	ประชาชนได้รับการบริการสาธารณสุขที่มีคุณภาพ	กองช่าง
๑๑	ปรับปรุงต่อเติมศาลาประชาคมหมู่บ้าน บ้านสงวาม หมู่ ๔	ประชาชนได้มีที่พักอาศัยในการทำกิจกรรมต่างๆ	ภายในหมู่บ้าน	๒๐๐,๐๐๐	-	-	-	-	ความพึงพอใจของประชาชน	ประชาชนได้มีที่พักอาศัยในการทำกิจกรรมต่างๆ	กองช่าง

๑. ยุทธศาสตร์การพัฒนาด้านสาธารณสุขภูมิภาค สาธารณูปโภค โครงสร้างพื้นฐาน และเทคโนโลยีสารสนเทศ

๑.๙. แผนงานอุตสาหกรรมและการโยธา

ที่	โครงการ	วัตถุประสงค์	เป้าหมาย(ผลผลิตของโครงการ)	งบประมาณ					ตัวชี้วัด(KPI)	ผลที่คาดว่าจะได้รับ	หน่วยงานรับผิดชอบหลัก
				๒๕๖๖ (บาท)	๒๕๖๗ (บาท)	๒๕๖๘ (บาท)	๒๕๖๙ (บาท)	๒๕๗๐ (บาท)			
๑๒	ขยายเขตน้ำประปา บ้าน สงาว หมู่ ๔	เพื่อให้ประชาชนมีน้ำใช้ อุปโภค/บริโภค	ภายในหมู่บ้าน	๒๐๐,๐๐๐	-	-	-	-	จำนวนครัวเรือนที่มีน้ำสำหรับอุปโภค/บริโภค	ประชาชนมีน้ำสำหรับอุปโภค/บริโภค	กองช่าง
๑๓	ปรับปรุงซ่อมแซมประปาในหมู่บ้าน บ้านสงาว หมู่ ๔	เพื่อให้ประชาชนมีน้ำใช้ อุปโภค/บริโภค	ภายในหมู่บ้าน	๒๐๐,๐๐๐	-	-	-	-	จำนวนครัวเรือนที่มีน้ำสำหรับอุปโภค/บริโภค	ประชาชนมีน้ำสำหรับอุปโภค/บริโภค	กองช่าง
รวมทั้งสิ้น ๑๓ โครงการ				๒,๖๐๐,๐๐๐	๐	๐	๐	๐			

รายละเอียดโครงการพัฒนา

แบบ ผ.๐๒

แผนพัฒนาท้องถิ่น (พ.ศ. ๒๕๖๖-๒๕๗๐)

องค์การบริหารส่วนตำบลห้วยพิชัย

ก.ยุทธศาสตร์จังหวัดที่ ๑ การพัฒนาระบบสาธารณูปโภค สาธารณูปการ โครงสร้างพื้นฐาน และเทคโนโลยีสารสนเทศ
 ข.ยุทธศาสตร์การพัฒนาขององค์กรปกครองส่วนท้องถิ่นในเขตจังหวัดที่ ๑ การพัฒนาระบบสาธารณูปโภค สาธารณูปการ โครงสร้างพื้นฐาน และเทคโนโลยีสารสนเทศ
 ๑. ยุทธศาสตร์การพัฒนาด้านสาธารณูปโภค สาธารณูปการ โครงสร้างพื้นฐาน และเทคโนโลยีสารสนเทศ

๑.๙.แผนงานอุตสาหกรรมและการโยธา

ที่	โครงการ	วัตถุประสงค์	เป้าหมาย(ผลผลิตของโครงการ)	งบประมาณ					ตัวชี้วัด(KPI)	ผลที่คาดว่าจะได้รับ	หน่วยงานรับผิดชอบหลัก
				๒๕๖๖ (บาท)	๒๕๖๗ (บาท)	๒๕๖๘ (บาท)	๒๕๖๙ (บาท)	๒๕๗๐ (บาท)			
๑	โครงการก่อสร้างถนนลูกรังเพื่อการเกษตร บ้านปากเหมียม หมู่ ๕	เพื่อให้ประชาชนมีเส้นทางคมนาคมปลอดภัยยิ่งขึ้น	ขนาดกว้าง ๔ เมตร ยาว ๑๕ ช.ม. (ตามแบบที่ อบต.กำหนด)	๒๐๐,๐๐๐	-	-	-	-	ประชาชนร้อยละ ๕๐ ของหมู่บ้านได้ใช้ประโยชน์จากโครงการนี้	ประชาชนได้รับการบริการ สาธารณะที่มีคุณภาพ	กองช่าง
๒	โครงการก่อสร้างรางระบายน้ำ คลส.แบบมีฝาปิด ภายในหมู่บ้าน หมู่ ๕	เพื่อระบายน้ำออกจากหมู่บ้าน	ขนาดกว้าง เมตร ยาว เมตร ช.ม. (ตามแบบที่ อบต.กำหนด)	๒๐๐,๐๐๐	-	-	-	-	ร้อยละ ๕๐ ของพื้นที่มีการระบายน้ำได้ดี	ป้องกันน้ำท่วมซึ่งได้	กองช่าง

๑.๙.แผนงานอุตสาหกรรมและการโยธา

ที่	โครงการ	วัตถุประสงค์	เป้าหมาย(ผลผลิตของโครงการ)	งบประมาณ					ตัวชี้วัด(KPI)	ผลที่คาดว่าจะได้รับ	หน่วยงานรับผิดชอบหลัก
				๒๕๖๖ (บาท)	๒๕๖๗ (บาท)	๒๕๖๘ (บาท)	๒๕๖๙ (บาท)	๒๕๗๐ (บาท)			
๓	ปรับปรุง ต่อเติม ซ่อมแซมหอกระจายข่าว บ้านปากเหมย หมู่ ๕	ประชาชน ได้รับข้อมูลข่าวสารได้อย่างชัดเจน และต่อเนื่อง	ขยายเขตหอกระจายข่าว ภายในหมู่บ้าน	๒๐๐,๐๐๐	-	-	-	-	ร้อยละ๕๐ ประชาชน ได้รับข่าวสารชัดเจนมากขึ้น	ประชาชน ได้รับข้อมูลข่าวสารได้อย่างชัดเจน และต่อเนื่อง	กองช่าง
๔	ขุดเจาะบ่อบาดาลเพื่อการเกษตร บ้านปากเหมย หมู่ ๕	เพื่อให้ประชาชนมีน้ำใช้ อุปโภค/บริโภค	พื้นที่ ที่มีเอกสารสิทธิ์ (ตามแบบของกรมทรัพยากรน้ำ กำหนด)	๒๐๐,๐๐๐	-	-	-	-	จำนวนครัวเรือนที่มีน้ำสำหรับอุปโภค/บริโภค	ประชาชนมีน้ำสำหรับอุปโภค/บริโภค	กองช่าง
๕	อุดหนุนโครงการขยายเขตไฟฟ้าส่องสว่างภายในหมู่บ้าน บ้านปากเหมย หมู่ ๕ ซอยริมฎู	เพื่อขยายเขตไฟฟ้าให้บ้านเรือนราษฎร	ขยายเขตระบบไฟฟ้าภายในหมู่บ้าน(ระยะทางกำหนดตามการไฟฟ้าส่วนภูมิภาค กำหนด)	๒๐๐,๐๐๐	-	-	-	-	ประชาชนร้อยละ ๕๐ ของหมู่บ้านได้ใช้ประโยชน์จากโครงการนี้	ประชาชนได้รับการบริการ สาธารณะที่มีคุณภาพ	กองช่าง

๑.๓.แผนงานอุตสาหกรรมและการโยธา

ที่	โครงการ	วัตถุประสงค์	เป้าหมาย(ผลผลิตของโครงการ)	งบประมาณ					ตัวชี้วัด(KPI)	ผลที่คาดว่าจะได้รับ	หน่วยงานรับผิดชอบหลัก
				๒๕๖๖ (บาท)	๒๕๖๗ (บาท)	๒๕๖๘ (บาท)	๒๕๖๙ (บาท)	๒๕๗๐ (บาท)			
๖	อุดหนุนโครงการขยายเขตไฟฟ้าแรงต่ำภายในหมู่บ้าน บ้านปากเนียม หมู่ ๕ ซอยริมกู	เพื่อขยายเขตไฟฟ้าแรงต่ำให้บ้านเรือนราษฎร	ขยายเขตรบบไฟฟ้าแรงต่ำภายในหมู่บ้าน (ระยะทางกำหนดตามการไฟฟ้าส่วนภูมิภาคกำหนด)	๒๐๐,๐๐๐	-	-	-	-	ประชาชนร้อยละ ๕๐ ของหมู่บ้านได้ใช้ประโยชน์จากโครงการนี้	ประชาชนได้รับการบริการ สาธารณะที่มีคุณภาพ	กองช่าง
๗	ก่อสร้างถนน คลส. เพื่อการเกษตร บ้านปากเนียม หมู่ ๕ สายห้วยสีหลอก ซอยริมกู ๒	เพื่อให้ประชาชนมีเส้นทางคมนาคมปลอดภัยมากยิ่งขึ้น	ขนาดกว้าง ๔ เมตร ยาว เมตร หนา ๑๕ ซม. (ตามแบบที่ อบต.กำหนด)	๒๐๐,๐๐๐	-	-	-	-	ประชาชนร้อยละ ๕๐ ของหมู่บ้านได้ใช้ประโยชน์จากโครงการนี้	ประชาชนได้รับการบริการ สาธารณะที่มีคุณภาพ	กองช่าง
๘	ก่อสร้างลานกีฬา บ้านปากเนียม หมู่ ๕	ประชาชนได้มีที่ออกกำลังกายและสร้างความสามัคคีในชุมชน	(ตามแบบที่ อบต.กำหนด)	๒๐๐,๐๐๐	-	-	-	-	สัดส่วนการใช้ลานกีฬาของประชาชน/วัน	ประชาชนได้มีที่ออกกำลังกายและสร้างความสามัคคีในชุมชน	กองช่าง

๑.๙.แผนงานอุตสาหกรรมและการโยธา

ที่	โครงการ	วัตถุประสงค์	เป้าหมาย(ผลผลิตของโครงการ)	งบประมาณ					ตัวชี้วัด(KPI)	ผลที่คาดว่าจะได้รับ	หน่วยงานรับผิดชอบหลัก
				๒๕๖๖ (บาท)	๒๕๖๗ (บาท)	๒๕๖๘ (บาท)	๒๕๖๙ (บาท)	๒๕๗๐ (บาท)			
๙	โครงการขยายเขตไฟฟ้าแรงต่ำเพื่อการเกษตร บ้านปากเนียม หมู่ ๕ สายห้วยผีหลอก	เพื่อขยายเขตไฟฟ้าแรงต่ำให้บ้านเรือนราษฎร	ขยายเขตระบบไฟฟ้าแรงต่ำภายในหมู่บ้าน (ระยะทางกำหนด ตามการไฟฟ้าส่วนภูมิภาคกำหนด)	๒๐๐,๐๐๐	-	-	-	-	ประชาชนร้อยละ ๕๐ ของหมู่บ้านได้ใช้ประโยชน์จากโครงการนี้	ประชาชนได้รับการบริการ สาธารณะที่มีคุณภาพ	กองช่าง
๑๐	โครงการชุดล่อกล้าห้วยน้ำเนียมเพื่อแก้ไขปัญหากัญแดง บ้านปากเนียม หมู่ ๕	เพื่อให้ประชาชนมีแหล่งน้ำไว้ใช้ในการเกษตร	ชุดล่อกล้าห้วยขนาดกว้างเมตร ยาวเมตร ลิกเฉลี่ยเมตร ตามแปลนที่อบต.กำหนด	๒๐๐,๐๐๐	-	-	-	-	จำนวนครัวเรือนมีน้ำใช้อุปโภคบริโภคมากขึ้น	ประชาชนมีน้ำสำหรับน้ำใช้อุปโภคบริโภคและเพื่อการเกษตร	กองช่าง
๑๑	ปรับปรุงถนนคสล.เสริมผิวแอสฟัลท์ภายในหมู่บ้าน บ้านปากเนียม หมู่ ๕	เพื่อให้ประชาชนมีเส้นทางคมนาคมปลอดภัยมากขึ้น	ขนาดกว้าง ๔ เมตร ยาว เมตร หนา ๑๕ ซม. (ตามแบบที่อบต.กำหนด)	๒๐๐,๐๐๐	-	-	-	-	ประชาชนร้อยละ ๕๐ ของหมู่บ้านได้ใช้ประโยชน์จากโครงการนี้	ประชาชนได้รับการบริการ สาธารณะที่มีคุณภาพ	กองช่าง
รวมทั้งสิ้น				๒,๒๐๐,๐๐๐	๐	๐	๐	๐			

รายละเอียดโครงการพัฒนา

แผนพัฒนาท้องถิ่น (พ.ศ. ๒๕๖๖-๒๕๗๐)

องค์การบริหารส่วนตำบลห้วยพิชัย

ก. ยุทธศาสตร์จังหวัดที่ ๑ การพัฒนาระบบสาธารณูปโภค สาธารณูปการ โครงสร้างพื้นฐานและเทคโนโลยีสารสนเทศ
 ข. ยุทธศาสตร์การพัฒนาขององค์กรปกครองส่วนท้องถิ่นในเขตจังหวัดที่ ๑ การพัฒนาระบบสาธารณูปโภค สาธารณูปการ โครงสร้างพื้นฐานและเทคโนโลยีสารสนเทศ
 ๑. ยุทธศาสตร์การพัฒนาด้านสาธารณูปโภค สาธารณูปการ โครงสร้างพื้นฐานและเทคโนโลยีสารสนเทศ

๑.๙.แผนงานอุตสาหกรรมและการโยธา

ที่	โครงการ	วัตถุประสงค์	เป้าหมาย(ผลผลิต) ของโครงการ	งบประมาณ					ตัวชี้วัด(KPI)	ผลที่คาดว่าจะได้รับ	หน่วยงาน รับผิดชอบ หลัก
				๒๕๖๖ (บาท)	๒๕๖๗ (บาท)	๒๕๖๘ (บาท)	๒๕๖๙ (บาท)	๒๕๗๐ (บาท)			
๑	ก่อสร้างศาลาประชาคม หมู่บ้าน บ้านโป่ง สำราญ หมู่ ๖	ประชาชนได้มี ที่พักอาศัยใน การทำกิจกรรมต่าง ๆ	จำนวน ๑ หลัง (ตามแบบที่ อบต. กำหนด)	๒๐๐,๐๐๐	-	-	-	-	ความพึงพอใจ ของประชาชน	ประชาชนได้มี ที่พักอาศัยใน การทำ กิจกรรมต่างๆ	กองช่าง
๒	ก่อสร้างศาลาเอนก บ้านโป่งสำราญ หมู่ ๖ (หมู่ที่ ๑,๖,๙)	ประชาชนได้มี ที่พักอาศัยใน การทำ กิจกรรมต่างๆ	จำนวน ๑ หลัง (ตามแบบที่ อบต. กำหนด)	๒๐๐,๐๐๐	-	-	-	-	จำนวนผู้มาใช้ บริการ/ครั้ง	ประชาชนได้มี ที่พักอาศัยใน การทำ กิจกรรมต่างๆ	กองช่าง

๑.๙.แผนงานอุตสาหกรรมและการโยธา

ที่	โครงการ	วัตถุประสงค์	เป้าหมาย(ผลผลิตของโครงการ)	งบประมาณ						ตัวชี้วัด(KPI)	ผลที่คาดว่าจะได้รับ	หน่วยงานรับผิดชอบหลัก
				๒๕๖๖ (บาท)	๒๕๖๗ (บาท)	๒๕๖๘ (บาท)	๒๕๖๙ (บาท)	๒๕๗๐ (บาท)				
๓	อุดหนุนโครงการขยายเขตไฟฟ้าส่องสว่างภายในหมู่บ้าน บ้านโป่งสำราญ หมู่ ๖	เพื่อขยายเขตไฟฟ้าให้บ้านเรือนราษฎร	ขยายเขตระบบไฟฟ้าภายในหมู่บ้าน(ระยะทางกำหนดตามการไฟฟ้าส่วนภูมิภาค กำหนด)	๒๐๐,๐๐๐	-	-	-	-	ประชาชนร้อยละ ๕๐ ของหมู่บ้านได้ใช้ประโยชน์จากโครงการนี้	ประชาชนได้รับการบริการ สาธารณะที่มีคุณภาพ	กองช่าง	
๔	ชุดเจาะบ่อบาดาลพร้อมพลังงานแสงอาทิตย์ บ้านโป่งสำราญ หมู่ ๖	เพื่อให้ประชาชนมีน้ำใช้ อุปโภค/บริโภค	จำนวน ๒ บ่อในพื้นที่ ที่มีเอกสารสิทธิ์ (ตามแบบของกรมทรัพยากรน้ำ กำหนด)	๒๐๐,๐๐๐	-	-	-	-	จำนวนครัวเรือนที่มีน้ำสำหรับอุปโภค/บริโภค/บริโภค	ประชาชนมีน้ำสำหรับอุปโภค/บริโภค	กองช่าง	
๕	ชุดลอกลำห้วย บ้านโป่งสำราญ หมู่ ๖ (ห้วยแห้ง, ห้วยหงาว)	เพื่อให้ประชาชนมีแหล่งน้ำไว้ใช้ในการเกษตร	ชุดลอกลำห้วย ขนาดกว้าง เมตร ยาว เมตร ลึกเฉลี่ย เมตร (ตามแปลนที่ อบต.กำหนด)	๒๐๐,๐๐๐	-	-	-	-	จำนวนครัวเรือนมีน้ำใช้อุปโภค บริโภคมากขึ้น	ประชาชนมีน้ำสำหรับน้ำใช้อุปโภค บริโภคและเพื่อการเกษตร	กองช่าง	

๑.๙.แผนงานอุตสาหกรรมและการโยธา

ที่	โครงการ	วัตถุประสงค์	เป้าหมาย(ผลผลิต) ของโครงการ	งบประมาณ					ตัวชี้วัด(KPI)	ผลที่คาดว่าจะได้รับ	หน่วยงานรับผิดชอบหลัก
				๒๕๖๖ (บาท)	๒๕๖๗ (บาท)	๒๕๖๘ (บาท)	๒๕๖๙ (บาท)	๒๕๗๐ (บาท)			
๖	ขยายเขตท่อกระจาย น้ำ บ้านโป่งสำราญ หมู่ ๖	ประชาชน ได้รับข้อมูล ข่าวสารได้ อย่างชัดเจน และต่อเนื่อง	ระยะของเสียต่า รมสายที่ ประชาชนได้รับ ข่าวสาร	๒๐๐,๐๐๐	-	-	-	-	ร้อยละ๕๐ ประชาชนได้รับ ข่าวสารชัดเจน มากขึ้น	ประชาชน ได้รับข้อมูล ข่าวสารได้ อย่างชัดเจน และต่อเนื่อง	กองช่าง
๗	อุดหนุนโครงการขยาย เขตไฟฟ้าแรงต่ำ ภายใน หมู่บ้าน บ้านโป่งสำราญ หมู่ ๖	เพื่อขยายเขต ไฟฟ้าแรงต่ำ ให้บ้านเรือน ราษฎร	ขยายเขตระบบ ไฟฟ้าแรงต่ำ ภายในหมู่บ้าน (ระยะทางการกำหนด ตามการไฟฟ้าส่วน ภูมิภาคกำหนด)	๒๐๐,๐๐๐	-	-	-	-	ประชาชนร้อยละ ๕๐ ของ หมู่บ้านได้ใช้ ประโยชน์จาก โครงการนี้	ประชาชน ได้รับการ บริการ สาธารณะที่มี คุณภาพ	กองช่าง
๘	ปรับปรุงถนน คสล. เพื่อ การเกษตร บ้านโป่ง สำราญ หมู่ ๖	เพื่อให้ ประชาชนมี เส้นทาง คมนาคม ปลอดภัยมาก ยิ่งขึ้น	ขนาดกว้าง ๔ เมตร ยาว เมตร หนา ๑๕ ซ.ม. (ตามแบบที่ อบต.กำหนด)	๒๐๐,๐๐๐	-	-	-	-	ประชาชนร้อยละ ๕๐ ของ หมู่บ้านได้ใช้ ประโยชน์จาก โครงการนี้	ประชาชน ได้รับการ บริการ สาธารณะที่มี คุณภาพ	กองช่าง

รายละเอียดโครงการพัฒนา

แบบ ผ.๐๒

แผนพัฒนาท้องถิ่น (พ.ศ. ๒๕๖๖-๒๕๗๐)

องค์การบริหารส่วนตำบลห้วยพิชัย

ก.ยุทธศาสตร์จังหวัดที่ ๑ การพัฒนาระบบสาธารณสุขอำเภอ สาธารณูปโภค สาธารณูปการ โครงสร้างพื้นฐาน และเทคโนโลยีสารสนเทศ
 ข.ยุทธศาสตร์การพัฒนาขององค์กรปกครองส่วนท้องถิ่นในเขตจังหวัดที่ ๑ การพัฒนาระบบสาธารณสุขอำเภอ สาธารณูปโภค สาธารณูปการ โครงสร้างพื้นฐาน และเทคโนโลยีสารสนเทศ
 ๑. ยุทธศาสตร์การพัฒนาด้านสาธารณสุขอำเภอ สาธารณูปโภค สาธารณูปการ โครงสร้างพื้นฐาน และเทคโนโลยีสารสนเทศ

๑.๙.แผนงานอุตสาหกรรมและการโยธา

ที่	โครงการ	วัตถุประสงค์	เป้าหมาย(ผลผลิต) ของโครงการ	งบประมาณ					ตัวชี้วัด(KPI)	ผลที่คาดว่าจะได้รับ	หน่วยงาน รับผิดชอบ หลัก
				๒๕๖๖ (บาท)	๒๕๖๗ (บาท)	๒๕๖๘ (บาท)	๒๕๖๙ (บาท)	๒๕๗๐ (บาท)			
๑	ปรับปรุงถนน คลสส. เพื่อการเกษตร บ้าน ห้วยทับช้าง หมู่ ๗	เพื่อให้ประชาชน มีเส้นทาง คมนาคม ปลอดภัยมาก ยิ่งขึ้น	ขนาดกว้าง ๔ เมตร ยาว ๑๕ ช.ม. (ตามแบบที่ อบต.กำหนด)	๒๐๐,๐๐๐	-	-	-	-	ประชาชนร้อยละ ๕๐ ของ หมู่บ้านได้ใช้ ประโยชน์จาก โครงการนี้	ประชาชน ได้รับการ บริการ สาธารณสุขที่มี คุณภาพ	กองช่าง
๒	โครงการปรับปรุงบ่อ บาดาลพร้อมติดตั้ง เครื่องสูบน้ำไฟฟ้า หมู่ ๗	เพื่อให้ประชาชน มีน้ำใช้ อุปโภค/ บริโภค	ภายในหมู่บ้าน	๒๐๐,๐๐๐	-	-	-	-	จำนวน ครัวเรือนที่มี น้ำสำหรับ อุปโภค/ บริโภค	ประชาชนมี น้ำสำหรับ อุปโภค/ บริโภค	กองช่าง

๑. ยุทธศาสตร์การพัฒนาด้านสาธารณสุขยุค ๓ สาธารณูปการ โครงสร้างพื้นฐาน และเทคโนโลยีสารสนเทศ
๑.๙. แผนงานอุตสาหกรรมและการโยธา

ที่	โครงการ	วัตถุประสงค์	เป้าหมาย(ผลผลิตของโครงการ)	งบประมาณ					ตัวชี้วัด(KPI)	ผลที่คาดว่าจะได้รับ	หน่วยงานรับผิดชอบหลัก
				๒๕๖๖ (บาท)	๒๕๖๗ (บาท)	๒๕๖๘ (บาท)	๒๕๖๙ (บาท)	๒๕๗๐ (บาท)			
๓	ก่อสร้างบล็อกรักษาโรคภัยไข้เจ็บ บ้านห้วยทับช้าง หมู่ ๗	เพื่อให้ประชาชนมีเส้นทางคมนาคมปลอดภัยมากขึ้น	(ตามแบบที่ อบต.กำหนด)	๒๐๐,๐๐๐	-	-	-	-	ประชาชนร้อยละ ๕๐ ของหมู่บ้านได้ใช้ประโยชน์จากโครงการนี้	ประชาชนได้รับการบริการ สาธารณะที่มีคุณภาพ	กองช่าง
๔	ก่อสร้างรางระบายน้ำภายในหมู่บ้าน คสล. บ้านห้วยทับช้าง หมู่ ๗ (แบบผาบิด) คุ้มบ้านโนน คุ้มสาธารณสุข ซอยใหญ่บ้าน	เพื่อระบายน้ำออกจากหมู่บ้าน	ขนาดกว้าง เมตร ยาว เมตร หนา ซม. (ตามแบบที่ อบต.กำหนด)	๒๐๐,๐๐๐	-	-	-	-	ร้อยละ ๕๐ ของพื้นที่มีการระบายน้ำได้ดี	ป้องกันน้ำท่วมขังได้	กองช่าง

๑. ยุทธศาสตร์การพัฒนาด้านสาธารณสุขภูมิภาค สาธารณูปโภค โครงสร้างพื้นฐาน และเทคโนโลยีสารสนเทศ

๑.๙. แผนงานอุตสาหกรรมและการโยธา

ที่	โครงการ	วัตถุประสงค์	เป้าหมาย(ผลผลิตของโครงการ)	งบประมาณ					ตัวชี้วัด(KPI)	ผลที่คาดว่าจะได้รับ	หน่วยงานรับผิดชอบหลัก
				๒๕๖๖ (บาท)	๒๕๖๗ (บาท)	๒๕๖๘ (บาท)	๒๕๖๙ (บาท)	๒๕๗๐ (บาท)			
๕	อุดหนุนโครงการขยายเขตไฟฟ้าแรงต่ำในหมู่บ้าน บ้านห้วยทับข้าง หมู่ ๗	เพื่อขยายเขตไฟฟ้าแรงต่ำให้บ้านเรือนราษฎร	ขยายเขตระบบไฟฟ้าแรงต่ำภายในหมู่บ้าน (ระยะทางกำหนดตามการไฟฟ้าส่วนภูมิภาคกำหนด)	๒๐๐,๐๐๐	-	-	-	-	ประชาชนร้อยละ ๕๐ ของหมู่บ้านได้ใช้ประโยชน์จากโครงการนี้	ประชาชนได้รับการบริการ สาธารณชนที่มีคุณภาพ	กองช่าง
๖	ปรับปรุงถนนลูกรังเพื่อการเกษตร บ้านห้วยทับข้าง หมู่ ๗	เพื่อให้ประชาชนมีเส้นทางคมนาคมปลอดภัยมากขึ้น	ขนาดกว้าง ๔ เมตร ยาว ๗๓๐ เมตร (ตามแบบที่ อบต. กำหนด)	๒๐๐,๐๐๐	-	-	-	-	ประชาชนร้อยละ ๕๐ ของหมู่บ้านได้ใช้ประโยชน์จากโครงการนี้	ประชาชนได้รับการบริการ สาธารณชนที่มีคุณภาพ	กองช่าง
๗	ปรับปรุงซ่อมแซมประปาหมู่บ้านพร้อมติดตั้งมิเตอร์ บ้านห้วยทับข้าง หมู่ ๗	เพื่อให้ประชาชนมีน้ำใช้ อุปโภค/บริโภค	ภายในหมู่บ้าน	๒๐๐,๐๐๐	-	-	-	-	จำนวนครัวเรือนที่มีน้ำสำหรับอุปโภค/บริโภค	ประชาชนมีน้ำสำหรับอุปโภค/บริโภค	กองช่าง

๑. ยุทธศาสตร์การพัฒนาด้านสาธารณสุขโรค สาธารณูปการ โครงสร้างพื้นฐาน และเทคโนโลยีสารสนเทศ
๑.๙. แผนงานอุตสาหกรรมและการโยธา

ที่	โครงการ	วัตถุประสงค์	เป้าหมาย(ผลผลิต ของโครงการ)	งบประมาณ					ตัวชี้วัด(KPI)	ผลที่คาดว่าจะได้รับ	หน่วยงาน รับผิดชอบ หลัก
				๒๕๖๖ (บาท)	๒๕๖๗ (บาท)	๒๕๖๘ (บาท)	๒๕๖๙ (บาท)	๒๕๗๐ (บาท)			
๘	ขยายเขตเสี่ยตามสาย ภายในหมู่บ้าน บ้าน ห้วยทับช้าง หมู่ ๗	ประชาชนได้รับ ข้อมูลข่าวสารได้ อย่างชัดเจนและ ต่อเนื่อง	ขยายเขตหอ กระจายข่าว ภายในหมู่บ้าน	๒๐๐,๐๐๐	-	-	-	-	ร้อยละ๕๐ ประชาชน ได้รับข่าวสาร ชัดเจนมากขึ้น และต่อเนื่อง	ประชาชน ได้รับข้อมูล ข่าวสารได้ อย่างชัดเจน และต่อเนื่อง	กองช่าง
๙	ก่อสร้างสนามกีฬา ภายในหมู่บ้าน บ้าน ห้วยทับช้าง หมู่ ๗	ประชาชนได้มีที่ ออกกำลังกาย และ สร้างความสามัคคี ในชุมชน	(ตามแบบที่ อบต. กำหนด)	๒๐๐,๐๐๐	-	-	-	-	สัดส่วนการใช้ สถานที่กีฬาของ ประชาชน/วัน และความสามัคคี ในชุมชน	ประชาชนได้ มีที่ออกกำลังกาย และสร้าง ความสามัคคี ในชุมชน	กองช่าง
๑๐	ปรับปรุงผิวจราจร ภายในหมู่บ้าน บ้าน ห้วยทับช้าง หมู่ ๗	เพื่อให้ประชาชน มีเส้นทาง คมนาคม ปลอดภัยมาก ยิ่งขึ้น	(ตามแบบที่ อบต. กำหนด)	๒๐๐,๐๐๐	-	-	-	-	ประชาชนร้อยละ ๕๐ ของ หมู่บ้านได้ใช้ ประโยชน์จาก โครงการนี้	ประชาชน ได้รับการ บริการ สาธารณสุขที่มี คุณภาพ	กองช่าง

๑. ยุทธศาสตร์การพัฒนาด้านสาธารณูปโภค สาธารณูปการ โครงสร้างพื้นฐาน และเทคโนโลยีสารสนเทศ

๑.๙. แผนงานอุตสาหกรรมและการโยธา

ที่	โครงการ	วัตถุประสงค์	เป้าหมาย(ผลผลิตของโครงการ)	งบประมาณ					ตัวชี้วัด(KPI)	ผลที่คาดว่าจะได้รับ	หน่วยงานรับผิดชอบหลัก			
				๒๕๖๖ (บาท)	๒๕๖๗ (บาท)	๒๕๖๘ (บาท)	๒๕๖๙ (บาท)	๒๕๗๐ (บาท)						
๑๑	อุดหนุนโครงการขยายเขตไฟฟ้าส่องสว่างภายในหมู่บ้าน บ้านห้วยทับช้าง หมู่ ๗ (คุ้มหาดเหล็ก)	เพื่อขยายเขตไฟฟ้าให้บ้านเรือนราษฎร	ขยายเขตระบบไฟฟ้าภายในหมู่บ้าน(ระยะทางกำหนดตามการไฟฟ้าส่วนภูมิภาคกำหนด)	๒๐๐,๐๐๐	-	-	-	๒๕๖๗ (บาท)	๒๕๖๘ (บาท)	๒๕๖๙ (บาท)	๒๕๗๐ (บาท)	ประชาชนร้อยละ ๕๐ ของหมู่บ้านได้ใช้ประโยชน์จากโครงการนี้	ประชาชนได้รับการบริการ สาธารณะที่มีคุณภาพ	กองช่าง
๑๒	น้ำประปาหมู่บ้าน บ้านห้วยทับช้าง หมู่ ๗ (คุ้มเนิน)	เพื่อให้ประชาชนมีน้ำใช้ อุปโภค/บริโภค	ภายในหมู่บ้าน	๒๐๐,๐๐๐	-	-	-	-	-	-	-	จำนวนครัวเรือนที่มีน้ำสำหรับอุปโภค/บริโภค	ประชาชนมีน้ำสำหรับอุปโภค/บริโภค	กองช่าง
๑๓	ขยายเขตประปาภายในหมู่บ้าน บ้านห้วยทับช้าง หมู่ ๗	เพื่อให้ประชาชนมีน้ำใช้ อุปโภค/บริโภค	ภายในหมู่บ้าน	๒๐๐,๐๐๐	-	-	-	-	-	-	-	จำนวนครัวเรือนที่มีน้ำสำหรับอุปโภค/บริโภค	ประชาชนมีน้ำสำหรับอุปโภค/บริโภค	กองช่าง

๑. ยุทธศาสตร์การพัฒนาด้านสาธารณสุขภูมิภาค สาธารณูปโภค โครงสร้างพื้นฐาน และเทคโนโลยีสารสนเทศ
๑.๙. แผนงานอุตสาหกรรมและการโยธา

ที่	โครงการ	วัตถุประสงค์	เป้าหมาย(ผลผลิตของโครงการ)	งบประมาณ					ตัวชี้วัด(KPI)	ผลที่คาดว่าจะได้รับ	หน่วยงานรับผิดชอบหลัก
				๒๕๖๖ (บาท)	๒๕๖๗ (บาท)	๒๕๖๘ (บาท)	๒๕๖๙ (บาท)	๒๕๗๐ (บาท)			
๑๔	ก่อสร้าง ถนน คสล. เพื่อการเกษตร บ้าน ห้วยทับช้าง หมู่ ๗ สายห้วยทับช้าง สายห้วยตาด สายห้วยสัก สายหาดเหล็ก	เพื่อให้ประชาชน มีเส้นทางคมนาคมปลอดภัยมากขึ้น	ขนาดกว้าง ๔ เมตร ยาว ๑๕ ช.ม. (ตามแบบที่ อบต.กำหนด)	๒๐๐,๐๐๐	-	-	-	-	ประชาชนร้อยละ ๕๐ ของหมู่บ้านได้ใช้ประโยชน์จากโครงการนี้	ประชาชนได้รับการบริการ สาธารณะที่มีคุณภาพ	กองช่าง
๑๕	ปรับปรุงถนนบดอัดหิน คลุกบ้านห้วยทับช้าง หมู่ ๗ สายห้วยทับช้าง สายห้วยตาด สายหลัก สายหาดเหล็ก	เพื่อให้ประชาชน มีเส้นทางคมนาคมปลอดภัยมากขึ้น	ขนาดกว้าง ๔ เมตร ยาว ๑๕ ช.ม. (ตามแบบที่ อบต.กำหนด)	๒๐๐,๐๐๐	-	-	-	-	ประชาชนร้อยละ ๕๐ ของหมู่บ้านได้ใช้ประโยชน์จากโครงการนี้	ประชาชนได้รับการบริการ สาธารณะที่มีคุณภาพ	กองช่าง
๑๖	ขุดลอกลำห้วย บ้านห้วยทับช้าง หมู่ ๗	เพื่อให้ประชาชน มีแหล่งน้ำไว้ใช้ในการเกษตร	ขุดลอกลำห้วย ขนาดกว้าง ๔ เมตร ยาว ๑๕ เมตร ลึกเฉลี่ย ๑ เมตร ตามแบบที่ อบต.กำหนด	๒๐๐,๐๐๐	-	-	-	-	จำนวนครัวเรือนมีน้ำใช้อุปโภคบริโภคมากขึ้น	ประชาชนมีน้ำสำหรับน้ำใช้อุปโภคบริโภคและเพื่อการเกษตร	กองช่าง

๑. ยุทธศาสตร์การพัฒนาด้านสาธารณสุขภูมิภาค สาธารณูปโภค โครงสร้างพื้นฐาน และเทคโนโลยีสารสนเทศ

๑.๙. แผนงานอุตสาหกรรมและการโยธา

ที่	โครงการ	วัตถุประสงค์	เป้าหมาย(ผลผลิตของโครงการ)	งบประมาณ					ตัวชี้วัด(KPI)	ผลที่คาดว่าจะได้รับ	หน่วยงานรับผิดชอบหลัก
				๒๕๖๖ (บาท)	๒๕๖๗ (บาท)	๒๕๖๘ (บาท)	๒๕๖๙ (บาท)	๒๕๗๐ (บาท)			
๑๗	ก่อสร้างฝายแม่แก้วซ้าย บ้านห้วยทับข้าง หมู่ ๗	เพื่อให้ประชาชนมีน้ำใช้ อุปโภค/บริโภค	ตามแบบที่ อบต. กำหนด	๒๐๐,๐๐๐	-	-	-	-	ประชาชนร้อยละ ๕๐ ของหมู่บ้านได้ใช้ประโยชน์จากโครงการนี้	ประชาชนได้รับการบริการ สาธารณะที่มีคุณภาพ	กองช่าง
๑๘	ขุดเจาะบ่อบาดาลเพื่อการเกษตร บ้านห้วยทับข้าง หมู่ ๗	เพื่อให้ประชาชนมีน้ำใช้ อุปโภค/บริโภค	จำนวน ๒ บ่อในพื้นที่ ที่มีเอกสารสิทธิ์ (ตามแบบของกรมทรัพยากรน้ำ กำหนด)	๒๐๐,๐๐๐	-	-	-	-	จำนวนครัวเรือนที่มีน้ำสำหรับอุปโภค/บริโภค	ประชาชนมีน้ำสำหรับอุปโภค/บริโภค	กองช่าง
๑๙	ถนนลาดยางภายในหมู่บ้าน บ้านห้วยทับข้าง หมู่ ๗	เพื่อให้ประชาชนมีเส้นทางคมนาคมปลอดภัยมากขึ้น	(ตามแบบที่ อบต. กำหนด)	๒๐๐,๐๐๐	-	-	-	-	ประชาชนร้อยละ ๕๐ ของหมู่บ้านได้ใช้ประโยชน์จากโครงการนี้	ประชาชนได้รับการบริการ สาธารณะที่มีคุณภาพ	กองช่าง

๑. ยุทธศาสตร์การพัฒนาด้านสาธารณสุขปมค สาธารณูปการ โครงสร้างพื้นฐาน และเทคโนโลยีสารสนเทศ
๑.๙.แผนงานอุตสาหกรรมและการโยธา

ที่	โครงการ	วัตถุประสงค์	เป้าหมาย(ผลผลิตของโครงการ)	งบประมาณ						ตัวชี้วัด(KPI)	ผลที่คาดว่าจะได้รับ	หน่วยงานรับผิดชอบหลัก
				๒๕๖๖ (บาท)	๒๕๖๗ (บาท)	๒๕๖๘ (บาท)	๒๕๖๙ (บาท)	๒๕๗๐ (บาท)	รวม (บาท)			
๒๐	กล้องวงจรปิดภายในหมู่บ้าน บ้านห้วยทับข้าง หมู่ ๗	เพื่อความปลอดภัยในชีวิตและทรัพย์สินของประชาชน	จุดเสี่ยงในพื้นที่	๒๐๐,๐๐๐	-	-	-	-	-	ประชาชนร้อยละ ๕๐ ของหมู่บ้านได้ใช้ประโยชน์จากโครงการนี้	ประชาชนได้รับการบริการ สาธารณะที่มีคุณภาพ	กองช่าง
๒๑	ปรับปรุงถนน คสล. ภายในหมู่บ้าน บ้านห้วยทับข้าง หมู่ ๗	เพื่อให้ประชาชนมีเส้นทางคมนาคมปลอดภัยมากยิ่งขึ้น	ขนาดกว้าง ๔ เมตร ยาว เมตร หนา ๑๕ ซม. (ตามแบบที่ อบต.กำหนด)	๒๐๐,๐๐๐	-	-	-	-	-	ประชาชนร้อยละ ๕๐ ของหมู่บ้านได้ใช้ประโยชน์จากโครงการนี้	ประชาชนได้รับการบริการ สาธารณะที่มีคุณภาพ	กองช่าง
๒๒	ซื้อเครื่องกระจายเสียงบ้านห้วยทับข้าง หมู่ ๗	ประชาชนได้รับข้อมูลข่าวสารได้อย่างชัดเจนและต่อเนื่อง	ขยายเขตหอกระจายข่าวภายในหมู่บ้าน	๒๐๐,๐๐๐	-	-	-	-	-	ร้อยละ ๕๐ ประชาชนได้รับข่าวสารอย่างชัดเจน	ประชาชนได้รับข้อมูลข่าวสารได้อย่างชัดเจนและต่อเนื่อง	กองช่าง

๑. ยุทธศาสตร์การพัฒนาด้านสาธารณสุขภูมิภาค สาธารณูปโภค โครงสร้างพื้นฐาน และเทคโนโลยีสารสนเทศ

๑.๙.แผนงานอุตสาหกรรมและการโยธา

ที่	โครงการ	วัตถุประสงค์	เป้าหมาย(ผลผลิตของโครงการ)	งบประมาณ					ผลที่คาดว่าจะได้รับ	หน่วยงานรับผิดชอบหลัก	
				๒๕๖๖ (บาท)	๒๕๖๗ (บาท)	๒๕๖๘ (บาท)	๒๕๖๙ (บาท)	๒๕๗๐ (บาท)			
๒๓	ซื้อเตนท์ โต๊ะ เก้าอี้ บ้านห้วยทับช้าง หมู่ ๗	เพื่อบริการประชาชนในหมู่บ้าน	ประชาชนในหมู่บ้าน	๒๐๐,๐๐๐	-	-	-	-	จำนวนเตนท์โต๊ะ เก้าอี้ ในหมู่บ้าน	ประชาชนในหมู่บ้านได้รับประโยชน์	กองช่าง
๒๔	ชุดเจาะบ่อบาดาล พร้อมท่อบ้านห้วยทับช้าง หมู่ ๗ (คุ้มบ้านโนน)	เพื่อให้ประชาชนมีน้ำใช้ อุปโภค/บริโภค	จำนวน ๒ บ่อในพื้นที่ ที่มีเอกสารสิทธิ์ (ตามแบบของกรมทรัพยากรน้ำกำหนด)	๒๐๐,๐๐๐	-	-	-	-	จำนวนครัวเรือนที่มีน้ำสำหรับอุปโภค/บริโภค	ประชาชนมีน้ำสำหรับอุปโภค/บริโภค	กองช่าง
รวมทั้งสิ้น ๒๔ โครงการ				๔,๘๐๐,๐๐๐	๐	๐	๐	๐			

รายละเอียดโครงการพัฒนา

แผนพัฒนาท้องถิ่น (พ.ศ. ๒๕๖๖-๒๕๗๐)

องค์การบริหารส่วนตำบลห้วยพิชัย

ก.ยุทธศาสตร์จังหวัดที่ ๑ การพัฒนาระบบสาธารณูปโภค สาธารณูปการ โครงสร้างพื้นฐาน และเทคโนโลยีสารสนเทศ
 ข.ยุทธศาสตร์การพัฒนาขององค์กรปกครองส่วนท้องถิ่นในเขตจังหวัดที่ ๑ การพัฒนาระบบสาธารณูปโภค สาธารณูปการ โครงสร้างพื้นฐาน และเทคโนโลยีสารสนเทศ
 ๑. ยุทธศาสตร์การพัฒนาด้านสาธารณูปโภค สาธารณูปการ โครงสร้างพื้นฐาน และเทคโนโลยีสารสนเทศ

๑.๙.แผนงานอุตสาหกรรมและการโยธา

ที่	โครงการ	วัตถุประสงค์	เป้าหมาย(ผลผลิต) ของโครงการ	งบประมาณ					ตัวชี้วัด(KPI)	ผลที่คาดว่าจะได้รับ	หน่วยงานรับผิดชอบหลัก
				๒๕๖๖ (บาท)	๒๕๖๗ (บาท)	๒๕๖๘ (บาท)	๒๕๖๙ (บาท)	๒๕๗๐ (บาท)			
๑	ก่อสร้างถนน คสล.ภายในหมู่บ้าน บ้านโนนสวรรค์ หมู่ ๘ ตำบลบ้านโนน	เพื่อให้ประชาชนมีเส้นทางคมนาคมปลอดภัยมากยิ่งขึ้น	ขนาดกว้าง ๔ เมตร ยาว ๑๕ ช.ม. (ตามแบบที่ อบต.กำหนด)	๒๐๐,๐๐๐	-	-	-	-	ประชาชนร้อยละ ๕๐ ของหมู่บ้านได้ใช้ประโยชน์จากโครงการนี้	ประชาชนได้รับการบริการ สาธารณะที่มีคุณภาพ	กองช่าง
๒	อุดหนุนโครงการขยายเขตไฟฟ้าส่องสว่างภายในหมู่บ้าน บ้านโนนสวรรค์ หมู่ ๘	เพื่อขยายเขตไฟฟ้าให้กับราษฎรในหมู่บ้าน	ซอยหน้าโรงเรียน (ระยะทางกำหนดตามการไฟฟ้าส่วนภูมิภาคกำหนด)	๒๐๐,๐๐๐	-	-	-	-	ประชาชนร้อยละ ๕๐ ของหมู่บ้านได้ใช้ประโยชน์จากโครงการนี้	ประชาชนได้รับการบริการ สาธารณะที่มีคุณภาพ	กองช่าง

๑. ยุทธศาสตร์การพัฒนาด้านสาธารณสุข ปันนาค สาธารณูปการ โครงสร้างพื้นฐาน และเทคโนโลยีสารสนเทศ

๑.๙. แผนงานอุตสาหกรรมและการโยธา

ที่	โครงการ	วัตถุประสงค์	เป้าหมาย(ผลผลิต) ของโครงการ	งบประมาณ					ตัวชี้วัด(KPI)	ผลที่คาดว่าจะได้รับ	หน่วยงาน รับผิดชอบ หลัก
				๒๕๖๖ (บาท)	๒๕๖๗ (บาท)	๒๕๖๘ (บาท)	๒๕๖๙ (บาท)	๒๕๗๐ (บาท)			
๓	ปรับปรุงถนนเพื่อ การเกษตร บ้านโนน สวรรค์ หมู่ ๘	เพื่อให้ ประชาชนมี เส้นทาง คมนาคม ปลอดภัยมาก ยิ่งขึ้น	ขนาดกว้าง ๔ เมตร ยาว เมตร (ตามแบบ ที่ อบต.กำหนด)	-	-	-	-	-	ประชาชน ร้อยละ ๕๐ ของหมู่บ้าน ได้ใช้ ประโยชน์จาก โครงการนี้	ประชาชน ได้รับการ บริการ สาธารณะที่มี คุณภาพ	กองช่าง
๔	ก่อสร้างรางระบายน้ำ ภายในหมู่บ้าน บ้านโนน สวรรค์ หมู่ ๘	เพื่อระบายน้ำ ออกจาก หมู่บ้าน	ขนาดกว้าง เมตร ยาว เมตร หนา ซม. (ตามแบบที่ อบต. กำหนด)	-	-	-	-	-	ร้อยละ ๕๐ ของพื้นที่มี การระบายน้ำ ได้ดี	ป้องกันน้ำ ท่วมขังได้	กองช่าง
๕	อุดหนุนโครงการขยาย เขตไฟฟ้าแรงต่ำเพื่อ การเกษตร บ้านโนน สวรรค์ หมู่ ๘	เพื่อขยายเขต ไฟฟ้าแรงต่ำ ให้บ้านเรือน ราษฎร	ขยายเขตระบบ ไฟฟ้าแรงต่ำ ภายในหมู่บ้าน (ระยะทางกำหนด ตามการไฟฟ้าส่วน ภูมิภาคกำหนด)	-	-	-	-	-	ประชาชน ร้อยละ ๕๐ ของหมู่บ้าน ได้ใช้ ประโยชน์จาก โครงการนี้	ประชาชน ได้รับการ บริการ สาธารณะที่มี คุณภาพ	กองช่าง

๑. ยุทธศาสตร์การพัฒนาด้านสาธารณสุขภาค สาธารณูปการ โครงสร้างพื้นฐาน และเทคโนโลยีสารสนเทศ
๑.๙.แผนงานอุตสาหกรรมและการโยธา

ที่	โครงการ	วัตถุประสงค์	เป้าหมาย(ผลผลิตของโครงการ)	งบประมาณ						ตัวชี้วัด(KPI)	ผลที่คาดว่าจะได้รับ	หน่วยงานรับผิดชอบหลัก
				๒๕๖๖ (บาท)	๒๕๖๗ (บาท)	๒๕๖๘ (บาท)	๒๕๖๙ (บาท)	๒๕๗๐ (บาท)				
๖	ปรับปรุงหอกระจายข่าว บ้านโนนสวรรค์ หมู่ ๘	ประชาชนได้รับข้อมูลข่าวสารได้อย่างชัดเจนและต่อเนื่อง	ขยายเขตหอกระจายข่าวภายในหมู่บ้าน	๒๐๐,๐๐๐	-	-	-	-	-	ร้อยละ๕๐ ประชาชนได้รับข่าวสารชัดเจนมากขึ้น และต่อเนื่อง	ประชาชนได้รับข้อมูลข่าวสารได้อย่างชัดเจนและต่อเนื่อง	กองช่าง
๗	ต่อเติมศาลาประชาคม หมู่บ้าน บ้านโนนสวรรค์ หมู่ ๘	ประชาชนได้มีที่พักอาศัยในการทำกิจกรรมต่างๆ	จำนวน ๑ หลัง	๒๐๐,๐๐๐	-	-	-	-	-	ความพึงพอใจของประชาชนที่มีที่พักอาศัยในการทำกิจกรรมต่างๆ	ประชาชนได้มีที่พักอาศัยในการทำกิจกรรมต่างๆ	กองช่าง
๘	ก่อสร้างฝายแม้วลำห้วย บ้านโนนสวรรค์ หมู่ ๘	เพื่อให้ประชาชนมีน้ำใช้ อุปโภค/บริโภคและแก้ปัญหาภัยแล้ง	ตามแบบที่ อบต. กำหนด	๒๐๐,๐๐๐	-	-	-	-	-	ประชาชนร้อยละ ๕๐ ของหมู่บ้านได้ใช้ประโยชน์จากโครงการนี้	ช่วยกักเก็บน้ำและลดการพังทลายของหน้าดิน	กองช่าง

๑. ยุทธศาสตร์การพัฒนาด้านสาธารณูปโภค สาธารณูปการ โครงสร้างพื้นฐาน และเทคโนโลยีสารสนเทศ
๑.๙. แผนงานอุตสาหกรรมและการโยธา

ที่	โครงการ	วัตถุประสงค์	เป้าหมาย(ผลผลิตของโครงการ)	งบประมาณ						ตัวชี้วัด(KPI)	ผลที่คาดว่าจะได้รับ	หน่วยงานรับผิดชอบหลัก
				๒๕๖๖ (บาท)	๒๕๖๗ (บาท)	๒๕๖๘ (บาท)	๒๕๖๙ (บาท)	๒๕๗๐ (บาท)				
๙	ขยายเสียงตามสายภายในหมู่บ้าน บ้านโนนสวรรค์ หมู่ ๘	ประชาชนได้รับข้อมูลข่าวสารได้อย่างชัดเจนและต่อเนื่อง	ครอบคลุมทุกพื้นที่ (ตามแบบที่ อบต. กำหนด)	๒๐๐,๐๐๐	-	-	-	-	-	ร้อยละ ๕๐ ประชาชนได้รับข่าวสารอย่างชัดเจนและต่อเนื่อง	ประชาชนได้รับข้อมูลข่าวสารได้อย่างชัดเจนและต่อเนื่อง	กองช่าง
๑๐	จัดซื้ออุปกรณ์กีฬา บ้านโนนสวรรค์ หมู่ ๘	ประชาชนมีอุปกรณ์ออกกำลังกาย	เครื่องออกกำลังกายกลางแจ้ง	๒๐๐,๐๐๐	-	-	-	-	-	ร้อยละ ๕๐ ของจำนวนประชาชนที่มาใช้บริการ / ครั้ง	ประชาชนมีอุปกรณ์ออกกำลังกายและใช้เวลาว่างให้เป็นประโยชน์	กองช่าง
๑๑	อุดหนุนโครงการโครงการขยายเขตไฟฟ้าส่องสว่างเส้นทางเกษตรกรรม บ้านโนนสวรรค์ หมู่ ๘	เพื่อขยายเขตไฟฟ้าให้บ้านเรือนราษฎร	ขยายเขตระบบไฟฟ้าภายในหมู่บ้าน(ระยะทางกำหนดตามการไฟฟ้าส่วนภูมิภาคกำหนด)	๒๐๐,๐๐๐	-	-	-	-	-	ประชาชนร้อยละ ๕๐ ของหมู่บ้านได้ใช้ประโยชน์จากโครงการนี้	ประชาชนได้รับการบริการสาธารณะที่มีคุณภาพ	กองช่าง

๑. ยุทธศาสตร์การพัฒนาด้านสาธารณูปโภค สาธารณูปการ โครงสร้างพื้นฐาน และเทคโนโลยีสารสนเทศ
๑.๙. แผนงานอุตสาหกรรมและการโยธา

ที่	โครงการ	วัตถุประสงค์	เป้าหมาย(ผลผลิตของโครงการ)	งบประมาณ						ตัวชี้วัด(KPI)	ผลที่คาดว่าจะได้รับ	หน่วยงานรับผิดชอบหลัก
				๒๕๖๖ (บาท)	๒๕๖๗ (บาท)	๒๕๖๘ (บาท)	๒๕๖๙ (บาท)	๒๕๗๐ (บาท)				
๑๒	อุดหนุนโครงการขยายเขตไฟฟ้าแรงต่ำ สวรรค์ หมู่ ๘ ซอยสวรรค์ บ้านนาขอยน้ำอ่าง	เพื่อขยายเขตไฟฟ้าแรงต่ำให้บ้านเรือนราษฎร	ขยายเขตระบบไฟฟ้าแรงต่ำภายในหมู่บ้าน (ระยะทางกำหนดตามการไฟฟ้าส่วนภูมิภาคกำหนด)	๒๐๐,๐๐๐	-	-	-	-	ประชาชนร้อยละ ๕๐ ของหมู่บ้านได้ใช้ประโยชน์จากโครงการนี้	ประชาชนได้รับการบริการ สาธารณะที่มีคุณภาพ	กองช่าง	
๑๓	ปลูกป่าชุมชน บ้านโนนสวรรค์ หมู่ ๘	เพื่อสนับสนุนให้ประชาชนเข้ามามีส่วนร่วมในการแก้ไขปัญหาภาวะโลกร้อนโดยเพิ่มพื้นที่สีเขียว	เจ้าหน้าที่พนักงานลูกจ้างสมาชิก ผู้นำชุมชนในหมู่บ้าน	๕๐,๐๐๐	-	-	-	-	ต้นไม้แต่ละชนิด จำนวน ๑,๕๐๐ ต้น	ชุมชนมีส่วนร่วมและดูแลรักษา ธรรมชาติ และสิ่งแวดล้อม	กองช่าง	

๑. ยุทธศาสตร์การพัฒนาด้านสาธารณสุขภูมิภาค สาธารณูปโภค โครงสร้างพื้นฐาน และเทคโนโลยีสารสนเทศ
๑.๙. แผนงานอุตสาหกรรมและการโยธา

ที่	โครงการ	วัตถุประสงค์	เป้าหมาย(ผลผลิตของโครงการ)	งบประมาณ					ตัวชี้วัด(KPI)	ผลที่คาดว่าจะได้รับ	หน่วยงานรับผิดชอบหลัก
				๒๕๖๖ (บาท)	๒๕๖๗ (บาท)	๒๕๖๘ (บาท)	๒๕๖๙ (บาท)	๒๕๗๐ (บาท)			
๑๔	ชุดเจาะบ่อบาดาลพร้อมโซล่าเซลล์ บ้านโนนสวรรค์ หมู่ ๘	เพื่อให้ประชาชนมีน้ำใช้ อุปโภค/บริโภค	จำนวน ๒ บ่อ ในพื้นที่ ที่มีเอกสารสิทธิ์ (ตามแบบของกรมทรัพยากรน้ำกำหนด)	-	-	-	-	-	จำนวนครัวเรือนที่มีน้ำสำหรับอุปโภค/บริโภค	ประชาชนมีน้ำสำหรับอุปโภค/บริโภค	กองช่าง
๑๕	ติดตั้งไฟฟ้าโซล่าเซลล์ตามแนวตลิ่ง บ้านโนนสวรรค์ หมู่ ๘	เพื่อความปลอดภัยในชีวิตและทรัพย์สินของประชาชน	ตามแนวตลิ่งบ้านโนนสวรรค์ หมู่ ๘ (ตามแบบที่ อบต.กำหนด)	-	-	-	-	-	ประชาชนร้อยละ ๕๐ ของหมู่บ้านได้ใช้ประโยชน์จากโครงการนี้	ประชาชนได้รับการบริการ สาธารณะที่มีคุณภาพ	กองช่าง

๑. ยุทธศาสตร์การพัฒนาด้านสาธารณสุขปมโรค สาธารณูปการ โครงสร้างพื้นฐาน และเทคโนโลยีสารสนเทศ
๑.๙.แผนงานอุตสาหกรรมและการโยธา

ที่	โครงการ	วัตถุประสงค์	เป้าหมาย(ผลผลิต ของโครงการ)	งบประมาณ					ตัวชี้วัด(KPI)	ผลที่คาดว่าจะได้รับ	หน่วยงาน รับผิดชอบ หลัก
				๒๕๖๖ (บาท)	๒๕๖๗ (บาท)	๒๕๖๘ (บาท)	๒๕๖๙ (บาท)	๒๕๗๐ (บาท)			
๑๖	ติดตั้งติดตั้งกล้องวงจรปิดตามแนวตลิ่ง บ้านโนนสวรรค์ หมู่ ๘	เพื่อสนับสนุนด้าน การจราจร ปัญหาจากอุบัติเหตุ อาชญากรรม และปัญหา ยา เสพติด	บริเวณ สีแยก สามแยก หรือ พื้นที่ ที่มีความ เสี่ยง	๒๐๐,๐๐๐	-	-	-	-	ประชาชน ร้อยละ ๕๐ ของหมู่บ้าน ได้ใช้ ประโยชน์จาก โครงการนี้	ประชาชน ได้รับการ บริการ สาธารณะที่มี คุณภาพ	กองช่าง
รวมทั้งสิ้น ๑๖ โครงการ				๓,๐๕๐,๐๐๐	๐	๐	๐	๐			

รายละเอียดโครงการพัฒนา

แผนพัฒนาท้องถิ่น (พ.ศ. ๒๕๖๖-๒๕๗๐)

องค์การบริหารส่วนตำบลห้วยพิชัย

ก.ยุทธศาสตร์จังหวัดที่ ๑ การพัฒนาระบบสาธารณสุขป็นภาค สาธารณูปการ โครงสร้างพื้นฐาน และเทคโนโลยีสารสนเทศ
 ข.ยุทธศาสตร์การพัฒนาขององค์กรปกครองส่วนท้องถิ่นในเขตจังหวัดที่ ๑ การพัฒนาระบบสาธารณสุขป็นภาค สาธารณูปการ โครงสร้างพื้นฐาน และเทคโนโลยีสารสนเทศ
 ๑. ยุทธศาสตร์การพัฒนาด้านสาธารณสุขป็นภาค สาธารณูปการ โครงสร้างพื้นฐาน และเทคโนโลยีสารสนเทศ

๑.๙.แผนงานอุตสาหกรรมและการโยธา

ที่	โครงการ	วัตถุประสงค์	เป้าหมาย(ผลผลิตของโครงการ)	งบประมาณ					ตัวชี้วัด (KPI)	ผลที่คาดว่าจะได้รับ	หน่วยงานรับผิดชอบหลัก
				๒๕๖๖ (บาท)	๒๕๖๗ (บาท)	๒๕๖๘ (บาท)	๒๕๖๙ (บาท)	๒๕๗๐ (บาท)			
๑	โครงการชุดเจาะบ่อบาดาลพร้อมติดตั้งเครื่องสูบน้ำด้วยไฟฟ้า หมู่ที่ ๙	เพื่อให้ประชาชนมีน้ำใช้ อุปโภค/บริโภค	จำนวน ๒ บ่อ ในพื้นที่ ที่มีเอกสารสิทธิ์ (ตามแบบของกรมทรัพยากรน้ำกำหนด)	๒๐๐,๐๐๐	-	-	-	-	จำนวนครัวเรือนที่มีน้ำสำหรับอุปโภค/บริโภค	ประชาชนมีน้ำสำหรับอุปโภค/บริโภค	กองช่าง
๒	ก่อสร้างศาลาเอนกกิจบ้านโนนสว่าง หมู่ ๙ (หมู่ที่ ๑,๖,๙)	ประชาชนได้มีที่พักอาศัยเอนกกิจกิจกรรมต่างๆ	(ตามแบบที่ อบต. กำหนด)	๒๐๐,๐๐๐	-	-	-	-	จำนวนผู้มาใช้บริการ/ครั้ง	ประชาชนได้มีที่พักอาศัยเอนกกิจกิจกรรมต่างๆ	กองช่าง

๑. ยุทธศาสตร์การพัฒนาด้านสาธารณสุขปโมค สาธารณูปการ โครงสร้างพื้นฐาน และเทคโนโลยีสารสนเทศ

๑.๙.แผนงานอุตสาหกรรมและการโยธา

ที่	โครงการ	วัตถุประสงค์	เป้าหมาย(ผลผลิตของโครงการ)	งบประมาณ						ตัวชี้วัด (KPI)	ผลที่คาดว่าจะได้รับ	หน่วยงานรับผิดชอบหลัก
				๒๕๖๖ (บาท)	๒๕๖๗ (บาท)	๒๕๖๘ (บาท)	๒๕๖๙ (บาท)	๒๕๗๐ (บาท)				
๓	ก่อสร้างถนน คสล.เพื่อ การเกษตร บ้านโนน สว่าง หมู่ ๙ สายท้าย เรียง	เพื่อให้ ประชาชนมี เส้นทาง คมนาคม ปลอดภัยมาก ยิ่งขึ้น	ขนาดกว้าง ๔ เมตร ยาว ๑๕ เมตร (ตามแบบที่ อบต.กำหนด)	๒๐๐,๐๐๐	-	-	-	-	ประชาชน ร้อยละ ๕๐ ของหมู่บ้าน ได้ใช้ ประโยชน์ จากโครงการ นี้	ประชาชน ได้รับการ บริการ สาธารณะที่มี คุณภาพ	กองช่าง	
๔	ก่อสร้างถนน คสล. ภายในหมู่บ้าน บ้าน โนนสว่าง หมู่ ๙ คุ่ม ฮ่อมคับ ซอย ๑ ซอย ๒	เพื่อให้ ประชาชนมี เส้นทาง คมนาคม ปลอดภัยมาก ยิ่งขึ้น	ขนาดกว้าง ๔ เมตร ยาว ๑๕ เมตร (ตามแบบที่ อบต.กำหนด)	๒๐๐,๐๐๐	-	-	-	-	ประชาชน ร้อยละ ๕๐ ของหมู่บ้าน ได้ใช้ ประโยชน์ จากโครงการ นี้	ประชาชน ได้รับการ บริการ สาธารณะที่มี คุณภาพ	กองช่าง	

๑. ยุทธศาสตร์การพัฒนาด้านสาธารณสุขปโมค สาธารณูปการ โครงสร้างพื้นฐาน และเทคโนโลยีสารสนเทศ
๑.๙.แผนงานอุตสาหกรรมและการโยธา

ที่	โครงการ	วัตถุประสงค์	เป้าหมาย(ผลผลิตของโครงการ)	งบประมาณ						ตัวชี้วัด (KPI)	ผลที่คาดว่าจะได้รับ	หน่วยงานรับผิดชอบหลัก			
				๒๕๖๖ (บาท)	๒๕๖๗ (บาท)	๒๕๖๘ (บาท)	๒๕๖๙ (บาท)	๒๕๗๐ (บาท)							
๕	ปรับปรุงฝัถนณลูกกรังเพื่อการเกษตร บ้านโนนสว่าง หมู่ ๙	เพื่อให้ประชาชนมีเส้นทางคมนาคมปลอดภัยมากยิ่งขึ้น	ขนาดกว้าง ๔ เมตร ยาว ๑๕ ชม. (ตามแบบที่ อบต.กำหนด)	๒๐๐,๐๐๐	-	-	-	-	๒๕๗๐ (บาท)	๒๕๖๙ (บาท)	๒๕๖๘ (บาท)	๒๕๖๗ (บาท)	๒๕๖๖ (บาท)	ประชาชนได้รับการบริการ สาธารณะที่มีคุณภาพ	กองช่าง
๖	ติดตั้งพลังงานไฟฟ้าแสงอาทิตย์(โซล่าเซลล์) ใช้สูบน้ำประปาหมู่บ้าน บ้านโนนสว่าง หมู่ ๙ วัดศรีพิชัยมงคล	เพื่อความปลอดภัยในชีวิตและทรัพย์สินของประชาชน	วัดศรีพิชัยมงคล	๒๐๐,๐๐๐	-	-	-	-	๒๕๗๐ (บาท)	๒๕๖๙ (บาท)	๒๕๖๘ (บาท)	๒๕๖๗ (บาท)	๒๕๖๖ (บาท)	ประชาชนได้รับการบริการ สาธารณะที่มีคุณภาพ	กองช่าง

๑. ยุทธศาสตร์การพัฒนาด้านสาธารณสุขปศุสัตว์ สาธารณูปโภค โครงสร้างพื้นฐาน และเทคโนโลยีสารสนเทศ

๑.๙.แผนงานอุตสาหกรรมและการโยธา

ที่	โครงการ	วัตถุประสงค์	เป้าหมาย(ผลผลิตของโครงการ)	งบประมาณ					ตัวชี้วัด (KPI)	ผลที่คาดว่าจะได้รับ	หน่วยงานรับผิดชอบหลัก
				๒๕๖๖ (บาท)	๒๕๖๗ (บาท)	๒๕๖๘ (บาท)	๒๕๖๙ (บาท)	๒๕๗๐ (บาท)			
๗	ชุดลอกลำห้วยเพื่อแก้ปัญหาภัยแล้ง บ้านโนนสว่าง หมู่ ๙ (ห้วยหวาง,ห้วยเรียง)	เพื่อให้ประชาชนมีแหล่งน้ำไว้ใช้ในการเกษตร	ชุดลอกสระน้ำขนาดกว้างเมตร ยาวเมตร ลึกเฉลี่ยเมตร ตามแปลนที่อบต.กำหนด	๒๐๐,๐๐๐	-	-	-	-	จำนวนครัวเรือนมีน้ำใช้อุปโภคบริโภคมากขึ้น	ประชาชนมีน้ำสำหรับน้ำใช้อุปโภคบริโภคและเพื่อการเกษตร	กองช่าง
๘	อุดหนุนโครงการขยายเขตไฟฟ้าแรงต่ำสายพาดดับภายในหมู่บ้านบ้านโนนสว่าง หมู่ ๙	เพื่อขยายเขตไฟฟ้าแรงต่ำให้บ้านเรือนราษฎร	ขยายเขตระบบไฟฟ้าแรงต่ำภายในหมู่บ้าน (ระยะทางการกำหนดตามการไฟฟ้าส่วนภูมิภาคกำหนด)	๒๐๐,๐๐๐	-	-	-	-	ประชาชนร้อยละ ๕๐ ของหมู่บ้านได้ใช้ประโยชน์จากโครงการนี้	ประชาชนได้รับการบริการ สาธารณะที่มีคุณภาพ	กองช่าง

๑. ยุทธศาสตร์การพัฒนาด้านสาธารณูปโภค สาธารณูปการ โครงสร้างพื้นฐาน และเทคโนโลยีสารสนเทศ

๑.๙. แผนงานอุตสาหกรรมและการโยธา

ที่	โครงการ	วัตถุประสงค์	เป้าหมาย(ผลผลิตของโครงการ)	งบประมาณ					ตัวชี้วัด (KPI)	ผลที่คาดว่าจะได้รับ	หน่วยงานรับผิดชอบหลัก
				๒๕๖๖ (บาท)	๒๕๖๗ (บาท)	๒๕๖๘ (บาท)	๒๕๖๙ (บาท)	๒๕๗๐ (บาท)			
๙	อุดหนุนโครงการขยายเขตไฟฟ้าแรงต่ำเพื่อการเกษตร บ้านโนนสว่าง หมู่ ๙	เพื่อขยายเขตไฟฟ้าแรงต่ำให้ทางการเกษตร	ขยายเขตระบบไฟฟ้าแรงต่ำทางการเกษตร (ระยะทางการกำหนดตามการไฟฟ้าส่วนภูมิภาคกำหนด)	๒๐๐,๐๐๐	-	-	-	-	ประชาชนร้อยละ ๕๐ ของหมู่บ้านได้ใช้ประโยชน์จากโครงการนี้	ประชาชนได้รับการบริการ สาธารณะที่มีคุณภาพ	กองช่าง
๑๐	ชุดเจาะบ่อบาดาลเพื่อการเกษตร บ้านโนนสว่าง หมู่ ๙	เพื่อให้ประชาชนมีน้ำใช้ อุปโภค/บริโภค	จำนวน ๒ บ่อในพื้นที่ ที่มีเอกสารสิทธิ์ (ตามแบบของกรมทรัพยากรน้ำกำหนด)	๒๐๐,๐๐๐	-	-	-	-	จำนวนครัวเรือนที่มีน้ำสำหรับอุปโภค/บริโภค	ประชาชนมีน้ำสำหรับอุปโภค/บริโภค	กองช่าง
๑๑	ปรับปรุงซ่อมแซมท่อส่งน้ำประปาหมู่บ้าน โนนสว่าง หมู่ ๙	เพื่อให้ประชาชนมีน้ำใช้ อุปโภค/บริโภค	ภายในหมู่บ้าน	๒๐๐,๐๐๐	-	-	-	-	จำนวนครัวเรือนที่มีน้ำสำหรับอุปโภค/บริโภค	ประชาชนมีน้ำสำหรับอุปโภค/บริโภค	กองช่าง

๑. ยุทธศาสตร์การพัฒนาด้านสาธารณสุขบุคคล สาธารณูปการ โครงสร้างพื้นฐาน และเทคโนโลยีสารสนเทศ
๑.๙.แผนงานอุตสาหกรรมและการโยธา

ที่	โครงการ	วัตถุประสงค์	เป้าหมาย(ผลผลิต ของโครงการ)	งบประมาณ					ตัวชี้วัด (KPI)	ผลที่คาดว่าจะ ได้รับ	หน่วยงาน รับผิดชอบ หลัก
				๒๕๖๖ (บาท)	๒๕๖๗ (บาท)	๒๕๖๘ (บาท)	๒๕๖๙ (บาท)	๒๕๗๐ (บาท)			
๑๒	จัดซื้อเตนท์ โต๊ะ เก้าอี้ บ้านโนนสว่าง หมู่ ๙ เพื่อบริการ ประชาชนใน หมู่บ้าน		ประชาชนใน หมู่บ้าน	๒๐๐,๐๐๐	-	-	-	-	จำนวนเตนท์ โต๊ะ เก้าอี้ ใน หมู่บ้าน	ประชาชนใน หมู่บ้านได้รับ ประโยชน์	กองช่าง
รวมทั้งสิ้น ๑๒ โครงการ				๒,๔๐๐,๐๐๐	๐	๐	๐	๐	๐		

รายละเอียดโครงการพัฒนา

แผนพัฒนาท้องถิ่น (พ.ศ. ๒๕๖๖-๒๕๗๐)

องค์การบริหารส่วนตำบลห้วยพิชัย

ก.ยุทธศาสตร์จังหวัดที่ ๑ การพัฒนาระบบสาธารณสุขปศุสัตว์ โครงการสร้างพื้นฐาน และเทคโนโลยีสารสนเทศ
 ข.ยุทธศาสตร์การพัฒนาขององค์กรปกครองส่วนท้องถิ่นในเขตจังหวัดที่ ๑ การพัฒนาระบบสาธารณสุขปศุสัตว์ โครงการสร้างพื้นฐาน และเทคโนโลยีสารสนเทศ
 ๑. ยุทธศาสตร์การพัฒนาด้านสาธารณสุขปศุสัตว์ โครงการสร้างพื้นฐาน และเทคโนโลยีสารสนเทศ

๑.๙.แผนงานอุตสาหกรรมและการโยธา

ที่	โครงการ	วัตถุประสงค์	เป้าหมาย(ผลผลิตของโครงการ)	งบประมาณ					ตัวชี้วัด(KPI)	ผลที่คาดว่าจะได้รับ	หน่วยงานรับผิดชอบหลัก
				๒๕๖๖ (บาท)	๒๕๖๗ (บาท)	๒๕๖๘ (บาท)	๒๕๖๙ (บาท)	๒๕๗๐ (บาท)			
๑	ก่อสร้างถนน คลส. เพื่อการเกษตร บ้านใหม่พัฒนาหมู่ ๑๐ (สายภูสมมุติ)	เพื่อให้ประชาชนมีเส้นทางคมนาคมปลอดภัยมากยิ่งขึ้น	ขนาดกว้าง ๔ เมตร ยาว ๑๕ ซ.ม. (ตามแบบที่ อบต.กำหนด)	๒๐๐,๐๐๐ -	-	-	-	-	ประชาชนร้อยละ ๕๐ ของหมู่บ้านได้ใช้ประโยชน์จากโครงการนี้	ประชาชนได้รับการบริการ สาธารณะที่มีคุณภาพ	กองช่าง
๒	โครงการก่อสร้างรางระบายน้ำ คลส.แบบมีฝาปิดภายในหมู่บ้าน บ้านใหม่พัฒนาหมู่ ๑๐	เพื่อระบายน้ำออกจากหมู่บ้าน	ขนาดกว้าง เมตร ยาว เมตร หนา ซ.ม. (ตามแบบที่ อบต.กำหนด)	๒๐๐,๐๐๐	-	-	-	-	ร้อยละ ๕๐ ของพื้นที่มีการระบายน้ำได้ดี	ป้องกันน้ำท่วมขังได้	กองช่าง

๑. ยุทธศาสตร์การพัฒนาด้านสาธารณสุขยุค สหกรณ์สุขภาพ โครงสร้างพื้นฐาน และเทคโนโลยีสารสนเทศ

๑.๙. แผนงานอุตสาหกรรมและการโยธา

ที่	โครงการ	วัตถุประสงค์	เป้าหมาย(ผลผลิตของโครงการ)	งบประมาณ					ตัวชี้วัด(KPI)	ผลที่คาดว่าจะได้รับ	หน่วยงานรับผิดชอบหลัก
				๒๕๖๖ (บาท)	๒๕๖๗ (บาท)	๒๕๖๘ (บาท)	๒๕๖๙ (บาท)	๒๕๗๐ (บาท)			
๓	ก่อสร้างถนน คสล. บ้านใหม่พัฒนาหมู่ ๑๐	เพื่อให้ประชาชนมีเส้นทางคมนาคมปลอดภัยมากยิ่งขึ้น	ขนาดกว้าง ๔ เมตร ยาว ๑๕ ช.ม. (ตามแบบที่ อบต.กำหนด)	๒๐๐,๐๐๐	-	-	-	-	ประชาชนร้อยละ ๕๐ ของหมู่บ้านได้ใช้ประโยชน์จากโครงการนี้	ประชาชนได้รับการบริการ สาธารณะที่มีคุณภาพ	กองช่าง
๔	อุดหนุนโครงการ ขยายเขตไฟฟ้าแรงต่ำภายในหมู่บ้าน บ้านใหม่พัฒนาหมู่ ๑๐	เพื่อขยายเขตไฟฟ้าแรงต่ำให้บ้านเรือนราษฎร	ขยายเขตระบบไฟฟ้าแรงต่ำภายในหมู่บ้าน (ระยะทางกำหนด ตามการไฟฟ้าส่วนภูมิภาคกำหนด)	๒๐๐,๐๐๐	-	-	-	-	ประชาชนร้อยละ ๕๐ ของหมู่บ้านได้ใช้ประโยชน์จากโครงการนี้	ประชาชนได้รับการบริการ สาธารณะที่มีคุณภาพ	กองช่าง

๑. ยุทธศาสตร์การพัฒนาด้านสาธารณสุขอำเภอ สาธารณูปโภค โครงสร้างพื้นฐาน และเทคโนโลยีสารสนเทศ

๑.๙.แผนงานอุตสาหกรรมและการโยธา

ที่	โครงการ	วัตถุประสงค์	เป้าหมาย(ผลผลิตของโครงการ)	งบประมาณ					ตัวชี้วัด(KPI)	ผลที่คาดว่าจะได้รับ	หน่วยงานรับผิดชอบหลัก
				๒๕๖๖ (บาท)	๒๕๖๗ (บาท)	๒๕๖๘ (บาท)	๒๕๖๙ (บาท)	๒๕๗๐ (บาท)			
๕	ก่อสร้างบล็อกคอนกรีต บ้านใหม่พัฒนา หมู่ ๑๐	เพื่อให้ประชาชนมีเส้นทางคมนาคมปลอดภัยมากยิ่งขึ้น	(ตามแบบที่กองช่าง กำหนด)	๒๐๐,๐๐๐	-	-	-	-	ประชาชนร้อยละ ๕๐ ของหมู่บ้านได้ใช้ประโยชน์จากโครงการนี้	ประชาชนได้รับการบริการ สาธารณะที่มีคุณภาพ	กองช่าง
๖	ขุดเจาะบ่อบาดาลพร้อมติดตั้งเครื่องสูบน้ำโซลาร์เซลล์ บ้านใหม่พัฒนาหมู่ ๑๐	เพื่อให้ประชาชนมีน้ำใช้อุปโภค/บริโภค	จำนวน ๒ บ่อ ในพื้นที่ ที่มีเอกสารสิทธิ์ (ตามแบบของกรมทรัพยากรน้ำ กำหนด)	๒๐๐,๐๐๐	-	-	-	-	จำนวนครัวเรือนที่มีน้ำสำหรับอุปโภค/บริโภค	ประชาชนมีน้ำสำหรับอุปโภค/บริโภค	กองช่าง
๗	ก่อสร้างประปาหอสูง (ลานสาธารณะ) บ้านใหม่พัฒนาหมู่ ๑๐	เพื่อให้ประชาชนมีน้ำใช้อุปโภค/บริโภค	ภายในหมู่บ้าน	๒๐๐,๐๐๐	-	-	-	-	จำนวนครัวเรือนที่มีน้ำสำหรับอุปโภค/บริโภค	ประชาชนมีน้ำสำหรับอุปโภค/บริโภค	กองช่าง

๑. ยุทธศาสตร์การพัฒนาด้านสาธารณสุขภูมิภาค สาธารณูปการ โครงสร้างพื้นฐาน และเทคโนโลยีสารสนเทศ

๑.๙. แผนงานอุตสาหกรรมและการโยธา

ที่	โครงการ	วัตถุประสงค์	เป้าหมาย(ผลผลิตของโครงการ)	งบประมาณ					ตัวชี้วัด(KPI)	ผลที่คาดว่าจะได้รับ	หน่วยงานรับผิดชอบหลัก
				๒๕๖๖ (บาท)	๒๕๖๗ (บาท)	๒๕๖๘ (บาท)	๒๕๖๙ (บาท)	๒๕๗๐ (บาท)			
๘	ขุดลอกลำห้วย บ้านใหม่พัฒนาหมู่ ๑๐ ลำห้วยหงาว	เพื่อให้ประชาชนมีแหล่งน้ำไว้ใช้ในกาเกษตร	ขุดลอกสระน้ำขนาดกว้างเมตร ยาวเมตร ลึกเฉลี่ยเมตร ตามแปลนที่อบต.กำหนด	๒๐๐,๐๐๐	-	-	-	-	จำนวนครัวเรือนมีน้ำใช้อุปโภคบริโภคบริโภคมามากขึ้น	ประชาชนมีน้ำใช้สำหรับน้ำใช้อุปโภคบริโภคและเพื่อการเกษตร	กองช่าง
๙	ปรับปรุงถนน คสล. เพื่อการเกษตร บ้านใหม่พัฒนาหมู่ ๑๐ (สายห้วยบ้านเก่า)(สายต่อแต่)(สายห้วยหินขาว)	เพื่อให้ประชาชนมีเส้นทางคมนาคมปลอดภัยมากขึ้น	ขนาดกว้าง ๔ เมตร ยาวเมตร หนา ๑๕ ซม. (ตามแบบที่อบต.กำหนด)	๒๐๐,๐๐๐	-	-	-	-	ประชาชนร้อยละ ๕๐ ของหมู่บ้านได้ใช้ประโยชน์จากโครงการนี้	ประชาชนได้รับการบริการ สาธารณะที่มีคุณภาพ	กองช่าง
๑๐	อุดหนุนโครงการไฟฟ้าส่องสว่างภายในหมู่บ้าน บ้านใหม่พัฒนาหมู่ ๑๐	เพื่อขยายเขตไฟฟ้าให้กับราษฎรในหมู่บ้าน	ขอยื่นนำโรงเรียน (ระยะทางกำหนดตามการไฟฟ้าส่วนภูมิภาคกำหนด)	๒๐๐,๐๐๐	-	-	-	-	ประชาชนร้อยละ ๕๐ ของหมู่บ้านได้ใช้ประโยชน์จากโครงการนี้	ประชาชนได้รับการบริการ สาธารณะที่มีคุณภาพ	กองช่าง

๑. ยุทธศาสตร์การพัฒนาด้านสาธารณสุขปโมค สาธารณูปการ โครงสร้างพื้นฐาน และเทคโนโลยีสารสนเทศ

๑.๙.แผนงานอุตสาหกรรมและการโยธา

ที่	โครงการ	วัตถุประสงค์	เป้าหมาย(ผลผลิตของโครงการ)	งบประมาณ						ตัวชี้วัด(KPI)	ผลที่คาดว่าจะได้รับ	หน่วยงานรับผิดชอบหลัก
				๒๕๖๖ (บาท)	๒๕๖๗ (บาท)	๒๕๖๘ (บาท)	๒๕๖๙ (บาท)	๒๕๗๐ (บาท)	๒๕๗๑ (บาท)			
๑๑	ติดตั้งกล่องวงจรปิดภายในหมู่บ้าน บ้านใหม่พัฒนาหมู่ ๑๐	เพื่อความปลอดภัยในชีวิตและทรัพย์สินของประชาชน	จุดเสี่ยงในพื้นที่	๒๐๐,๐๐๐ -	-	-	-	-	-	ประชาชนร้อยละ ๕๐ ของหมู่บ้านได้ใช้ประโยชน์จากโครงการนี้	ประชาชนได้รับการบริการ สาธารณะที่มีคุณภาพ	กองช่าง
๑๒	ขยายเขตไฟฟ้าแรงต่ำเพื่อการเกษตร บ้านใหม่พัฒนาหมู่ ๑๐	เพื่อขยายเขตไฟฟ้าให้พื้นที่ทำกินทางการเกษตร	ขยายเขตระบบไฟฟ้าพื้นที่ทำกินทางการเกษตร (ระยะทางกำหนดตามการไฟฟ้าส่วนภูมิภาคกำหนด)	๒๐๐,๐๐๐	-	-	-	-	-	ประชาชนร้อยละ ๕๐ ของหมู่บ้านได้ใช้ประโยชน์จากโครงการนี้	ประชาชนได้รับการบริการ สาธารณะที่มีคุณภาพ	กองช่าง
รวมทั้งสิ้น ๑๒ โครงการ				๒,๔๐๐,๐๐๐	๐	๐	๐	๐	๐			

รายละเอียดโครงการพัฒนา

แบบ ผ.๐๒

แผนพัฒนาท้องถิ่น (พ.ศ. ๒๕๖๖-๒๕๗๐)

องค์การบริหารส่วนตำบลห้วยพิชัย

ก.ยุทธศาสตร์จังหวัดที่ ๑ การพัฒนาระบบสาธารณสุขภูมิภาค สาธารณูปโภค โครงสร้างพื้นฐาน และเทคโนโลยีสารสนเทศ

ข.ยุทธศาสตร์การพัฒนาขององค์กรปกครองส่วนท้องถิ่นในเขตจังหวัดที่ ๑ การพัฒนาระบบสาธารณสุขภูมิภาค สาธารณูปโภค โครงสร้างพื้นฐาน และเทคโนโลยีสารสนเทศ

๑. ยุทธศาสตร์การพัฒนาด้านสาธารณสุขภูมิภาค สาธารณูปโภค โครงสร้างพื้นฐาน และเทคโนโลยีสารสนเทศ

๑.๙.แผนงานอุตสาหกรรมและการโยธา

ที่	โครงการ	วัตถุประสงค์	เป้าหมาย(ผลผลิตของโครงการ)	งบประมาณ					ตัวชี้วัด (KPI)	ผลที่คาดว่าจะได้รับ	หน่วยงานรับผิดชอบหลัก
				๒๕๖๖ (บาท)	๒๕๖๗ (บาท)	๒๕๖๘ (บาท)	๒๕๖๙ (บาท)	๒๕๗๐ (บาท)			
๑	ปรับปรุงต่อเติมอาคารสำนักงาน	เพื่อปรับปรุงให้มีสภาพที่ดียิ่งขึ้น	อาคารสำนักงาน	-	-	-	-	-	ร้อยละ ๘๐ ความพึงพอใจของผู้มาใช้บริการ	มีความเป็นระเบียบและสิ่งแวดล้อมการทำงานดีขึ้น	อบต.
๒	ปรับปรุงต่อเติมอาคารศูนย์พัฒนาเด็กเล็ก	เพื่อปรับปรุงให้มีสภาพที่ดียิ่งขึ้น	ศพด.	๕๐๐,๐๐๐	-	-	-	-	ร้อยละ ๘๐ ความพึงพอใจของผู้มาใช้บริการ	เด็กเล็กมีความปลอดภัยและสภาพแวดล้อมที่ดี	อบต.

๑. ยุทธศาสตร์การพัฒนาด้านสาธารณสุขภาค สาธารณูปการ โครงสร้างพื้นฐาน และเทคโนโลยีสารสนเทศ
๑.๙.แผนงานอุตสาหกรรมและการโยธา

ที่	โครงการ	วัตถุประสงค์	เป้าหมาย(ผลผลิตของโครงการ)	งบประมาณ						หน่วยงานรับผิดชอบหลัก	
				๒๕๖๖ (บาท)	๒๕๖๗ (บาท)	๒๕๖๘ (บาท)	๒๕๖๙ (บาท)	๒๕๗๐ (บาท)			
๓	ปรับปรุงบ่อขยะ	เพื่อฝังกลบขยะที่ล้นออกนอกบ่อ	บ่อขยะ	๑๐๐,๐๐๐ -	-	-	-	-	ร้อยละ ๘๐ ประชาชนมีความพึงพอใจ	รองรับขยะได้มากขึ้นกว่าเดิม	อบต.
๔	โครงการก่อสร้างธนาคารน้ำใต้ดิน (แบบบ่อปิด)	เพื่อแก้ไขปัญหาน้ำท่วมขัง	หมู่ ๑-๑๐	๑๐๐,๐๐๐ -	-	-	-	-	ร้อยละ ๘๐ ประชาชนมีความพึงพอใจ	ไม่เกิดการท่วมขังของน้ำ	อบต.
๕	โครงการก่อสร้างโรงเรือนพร้อมติดตั้งเครื่องกรองน้ำดื่ม	เพื่อให้ประชาชนมีน้ำบริโภคที่สะอาดและปลอดภัย	จำนวน โรง	๕๐๐,๐๐๐ -	-	-	-	-	ร้อยละ ๘๐ ความพึงพอใจของผู้มาใช้บริการ	ประชาชนในพื้นที่ที่มีคุณภาพไว้เพื่อบริโภค	อบต.

๑. ยุทธศาสตร์การพัฒนาด้านสาธารณสุขภาค โครงสร้างพื้นฐาน และเทคโนโลยีสารสนเทศ
๑.๙.แผนงานอุตสาหกรรมและการโยธา

ที่	โครงการ	วัตถุประสงค์	เป้าหมาย(ผลผลิต) ของโครงการ	งบประมาณ						หน่วยงาน รับผิดชอบ หลัก		
				๒๕๖๖ (บาท)	๒๕๖๗ (บาท)	๒๕๖๘ (บาท)	๒๕๖๙ (บาท)	๒๕๗๐ (บาท)	ตัวชี้วัด (KPI)			
๖	โครงการก่อสร้างสถานีกีฬา	เพื่อให้มี สถานที่ ที่ออก กำลังกาย ใช้ เวลากว่าให้ เป็นประโยชน์	จำนวน ๑ แห่ง (รายละเอียดตาม แบบแปลนที่ อบ ต. กำหนด)	๕๐๐,๐๐๐	-	-	-	-	๒๕๗๐ (บาท)	สัดส่วนการ ใช้สถานีกีฬา ของ ประชาชน/ ในวัน	ประชาชนได้ มีที่ออกกำลังกาย และสร้าง ความสามัคคี ในชุมชน	อบต.
รวมทั้งสิ้น ๖ โครงการ				๓,๗๐๐,๐๐๐	๐	๐	๐	๐	๐			

รายละเอียดโครงการพัฒนา
แผนพัฒนาท้องถิ่น (พ.ศ. ๒๕๖๖-๒๕๗๐)
องค์การบริหารส่วนตำบลห้วยพิชัย

ก.ยุทธศาสตร์จังหวัดที่ ๑ การพัฒนาระบบสาธารณสุขภูมิภาค สาธารณูปการ โครงสร้างพื้นฐาน และเทคโนโลยีสารสนเทศ
ข.ยุทธศาสตร์การพัฒนาขององค์กรปกครองส่วนท้องถิ่นในเขตจังหวัดที่ ๑ การพัฒนาระบบสาธารณสุขภูมิภาค สาธารณูปการ โครงสร้างพื้นฐาน และเทคโนโลยีสารสนเทศ
๑. ยุทธศาสตร์การพัฒนาด้านสาธารณสุขภูมิภาค สาธารณูปการ โครงสร้างพื้นฐาน และเทคโนโลยีสารสนเทศ

๑.๙.แผนงานอุตสาหกรรมและการโยธา

ที่	โครงการ	วัตถุประสงค์	เป้าหมาย(ผลผลิตของโครงการ)	งบประมาณ					ตัวชี้วัด(KPI)	ผลที่คาดว่าจะได้รับ	หน่วยงานรับผิดชอบหลัก
				๒๕๖๖ (บาท)	๒๕๖๗ (บาท)	๒๕๖๘ (บาท)	๒๕๖๙ (บาท)	๒๕๗๐ (บาท)			
๑	โครงการก่อสร้างฝายกักเก็บน้ำเพื่ออุปโภค/บริโภคบ้านห้วยพิชัย หมู่ ๑ สายห้วยใต้เดือน	เพื่อให้ประชาชนมีน้ำใช้ อุปโภค/บริโภค	สายห้วยใต้เดือน	-	-	-	-	-	ประชาชนร้อยละ ๕๐ ของหมู่บ้านได้ใช้ประโยชน์จากโครงการนี้	ชลดความเร็วของน้ำในลำห้วย ไม่เกิดการกัดเซาะและไว้ใช้ใน การเกษตร	กรมชลประทาน อบต.
๒	โครงการก่อสร้างแนวกันตลิ่งทูลเกล้าห้วยหงาวบ้านห้วยพิชัย หมู่ ๑	เพื่อป้องกันและแก้ไขปัญหาการกัดเซาะพังทลายของตลิ่ง	ลำห้วยหงาว	-	-	-	-	-	ประชาชนร้อยละ ๕๐ ของหมู่บ้านได้ใช้ประโยชน์จากโครงการนี้	ป้องกันการพังทลายของตลิ่งและอนุรักษ์ทรัพยากรธรรมชาติได้	โยธาธิการและผังเมือง อบต.

๑.๙.แผนงานอุตสาหกรรมและการโยธา

ที่	โครงการ	วัตถุประสงค์	เป้าหมาย(ผลผลิตของโครงการ)	งบประมาณ					ตัวชี้วัด(KPI)	ผลที่คาดว่าจะได้รับ	หน่วยงานรับผิดชอบหลัก
				๒๕๖๖ (บาท)	๒๕๖๗ (บาท)	๒๕๖๘ (บาท)	๒๕๖๙ (บาท)	๒๕๗๐ (บาท)			
๓	โครงการก่อสร้างรางระบายน้ำบริหารหน้าโรงเรียนบ้านห้วยพิชัย บ้านห้วยพิชัย หมู่ ๑	เพื่อระบายน้ำท่วมขังออกจากหมู่บ้าน	บริเวณหน้าโรงเรียนบ้านห้วยพิชัย	๑,๐๐๐,๐๐๐	-	-	-	-	ร้อยละ ๕๐ ของพื้นที่มีการระบายน้ำได้ดี	ป้องกันน้ำท่วมขังได้	ทางหลวงชนบท เลย อบต.
๔	ก่อสร้างเรียงหินกันตลิ่งห้วยหินขาว บ้านห้วยหินขาว หมู่ ๒	เพื่อให้ประชาชนมีเส้นทางคมนาคมปลอดภัยยิ่งขึ้น	ลำห้วยหินขาว	๑,๐๐๐,๐๐๐	-	-	-	-	ประชาชนร้อยละ ๕๐ ของหมู่บ้านได้ใช้ประโยชน์จากโครงการนี้	ป้องกันการพังทลายของตลิ่งและอนุรักษทรัพย์ากรธรรมชาติได้	โยธาธิการและผังเมือง อบต.
๕	ปรับปรุงผิวจราจรภายในหมู่บ้าน บ้านห้วยหินขาว หมู่ ๒	เพื่อให้ประชาชนมีเส้นทางคมนาคมปลอดภัยยิ่งขึ้น	ระยะทางไม่น้อยกว่า ๗๐๐ เมตร	๑,๐๐๐,๐๐๐	-	-	-	-	ประชาชนร้อยละ ๕๐ ของหมู่บ้านได้ใช้ประโยชน์จากโครงการนี้	ประชาชนสัญจรไปมาได้สะดวกยิ่งขึ้น	ของบกรม อบต.

๑.๙.แผนงานอุตสาหกรรมและการโยธา

ที่	โครงการ	วัตถุประสงค์	เป้าหมาย(ผลผลิตของโครงการ)	งบประมาณ					ตัวชี้วัด(KPI)	ผลที่คาดว่าจะได้รับ	หน่วยงานรับผิดชอบหลัก
				๒๕๖๖ (บาท)	๒๕๖๗ (บาท)	๒๕๖๘ (บาท)	๒๕๖๙ (บาท)	๒๕๗๐ (บาท)			
๖	ก่อสร้างถนนน้ำล้นไหลผ่านบ้านปากบัต หมู่ ๓	เพื่อให้ประชาชนมีเส้นทางคมนาคมปลอดภัยมากขึ้น	ขนาดกว้าง ๔ เมตร ยาว เมตร ๑๕ ซ.ม.	๑,๐๐๐,๐๐๐	-	-	-	-	ประชาชนร้อยละ ๕๐ ของหมู่บ้านได้ใช้ประโยชน์จากโครงการนี้	ประชาชนมีเส้นทางคมนาคมปลอดภัยมากขึ้น	กรมชลประทาน อบต.
๗	ป้องกันตลิ่งทรุดแม่น้ำโขงบ้านสงาว หมู่ ๔	เพื่อป้องกันและแก้ไขปัญหาการกัดเซาะพังทลายของตลิ่ง	แม่น้ำโขงหมู่ ๔ บ้านสงาว	๑,๐๐๐,๐๐๐	-	-	-	-	ประชาชนร้อยละ ๕๐ ของหมู่บ้านได้ใช้ประโยชน์จากโครงการนี้	ป้องกันการพังทลายของตลิ่งและอนุรักษ์ทรัพยากรธรรมชาติได้	โยธาธิการและผังเมือง อบต.
๘	ขยายเขตประปาส่วนภูมิภาค บ้านสงาว หมู่ ๔	เพื่อให้ประชาชนมีน้ำใช้ อุปโภค/บริโภค	ภายในหมู่บ้าน	๑,๐๐๐,๐๐๐	-	-	-	-	จำนวนครัวเรือนที่มีน้ำสำหรับอุปโภค/บริโภค	ประชาชนมีน้ำสำหรับอุปโภค/บริโภค	ประปาส่วนภูมิภาค อบต.

๑.๙.แผนงานอุตสาหกรรมและการโยธา

ที่	โครงการ	วัตถุประสงค์	เป้าหมาย(ผลผลิตของโครงการ)	งบประมาณ					ตัวชี้วัด(KPI)	ผลที่คาดว่าจะได้รับ	หน่วยงานรับผิดชอบหลัก
				๒๕๖๖ (บาท)	๒๕๖๗ (บาท)	๒๕๖๘ (บาท)	๒๕๖๙ (บาท)	๒๕๗๐ (บาท)			
๙	ลาดยางถนนสายบ้านปากเนียม-บ้านปากบัว บ้านปากเนียม หมู่ ๕	เพื่อให้ประชาชนมีเส้นทางคมนาคมปลอดภัยมากขึ้น	ระยะทางไม่น้อยกว่า ๗๐๐ เมตร	๑,๐๐๐,๐๐๐	-	-	-	-	ประชาชนร้อยละ ๕๐ ของหมู่บ้านได้ใช้ประโยชน์จากโครงการนี้	ประชาชนได้สัญจรไปมาได้สะดวกยิ่งขึ้น	ทางหลวงชนบท โดย อบต.
๑๐	ก่อสร้างถนน คสล. บริเวณแหล่งท่องเที่ยว บ้านปากเนียม หมู่ ๕	เพื่อให้ประชาชนมีเส้นทางคมนาคมปลอดภัยมากขึ้น	ระยะทางไม่น้อยกว่า ๗๐๐ เมตร	๑,๐๐๐,๐๐๐	-	-	-	-	ประชาชนร้อยละ ๕๐ ของหมู่บ้านได้ใช้ประโยชน์จากโครงการนี้	ประชาชนได้สัญจรไปมาได้สะดวกยิ่งขึ้น	โยธาธิการและผังเมือง อบต.
๑๑	ลาดยาง แอสฟัลท์ (ถนนภายในหมู่บ้านและแหล่งท่องเที่ยว บ้านปากเนียม หมู่ ๕	เพื่อให้ประชาชนมีเส้นทางคมนาคมปลอดภัยมากขึ้น	ระยะทางไม่น้อยกว่า ๗๐๐ เมตร	๑,๐๐๐,๐๐๐	-	-	-	-	ประชาชนร้อยละ ๕๐ ของหมู่บ้านได้ใช้ประโยชน์จากโครงการนี้	ประชาชนได้สัญจรไปมาได้สะดวกยิ่งขึ้น	ทางหลวงชนบท โดย อบต.

๑.๙.แผนงานอุตสาหกรรมและการโยธา

ที่	โครงการ	วัตถุประสงค์	เป้าหมาย(ผลผลิตของโครงการ)	งบประมาณ					ตัวชี้วัด(KPI)	ผลที่คาดว่าจะได้รับ	หน่วยงานรับผิดชอบหลัก
				๒๕๖๖ (บาท)	๒๕๖๗ (บาท)	๒๕๖๘ (บาท)	๒๕๖๙ (บาท)	๒๕๗๐ (บาท)			
๑๒	ก่อสร้างรางระบายน้ำบ้านโป่งสำราญ หมู่ ๖ (ทางหลวงชนบท)	เพื่อระบายน้ำออกจากหมู่บ้านหลวงชนบท	ริมถนนทั้งสองข้างทางหลวงชนบท	๑,๐๐๐,๐๐๐	-	-	-	-	ร้อยละ ๕๐ ของพื้นที่มีการระบายน้ำได้ดี	ป้องกันน้ำท่วมซึ่งได้เปรียบ	ทางหลวงชนบท เลย อบต.
๑๓	ก่อสร้างสะพาน คสล.ข้ามลำห้วยหวาง บ้านโป่งสำราญ หมู่ ๖	เพื่อให้ประชาชนมีเส้นทางคมนาคมปลอดภัยมากขึ้น	ขนาดกว้าง ๖ เมตร ยาว ๔๐ เมตร (ตามแบบกรมชลประทานกำหนด)	๑,๐๐๐,๐๐๐	-	-	-	-	ประชาชนร้อยละ ๕๐ ของหมู่บ้านได้ใช้ประโยชน์จากโครงการนี้	ประชาชนได้รับการบริการสาธารณสุขที่มีคุณภาพ	กรมชลประทาน อบต.
๑๔	ขยายเขตประปาส่วนภูมิภาค บ้านห้วยทับช้าง หมู่ ๗	เพื่อให้ประชาชนมีน้ำใช้อุปโภค/บริโภค	ภายในหมู่บ้าน (ตามแบบการประปาส่วนภูมิภาคกำหนด)	๑,๐๐๐,๐๐๐	-	-	-	-	จำนวนครัวเรือนที่มีน้ำสำหรับอุปโภค/บริโภค	ประชาชนมีน้ำสำหรับอุปโภค/บริโภค	ประปาส่วนภูมิภาค อบต.

๑.๙.แผนงานอุตสาหกรรมและการโยธา

ที่	โครงการ	วัตถุประสงค์	เป้าหมาย(ผลผลิตของโครงการ)	งบประมาณ					ตัวชี้วัด(KPI)	ผลที่คาดว่าจะได้รับ	หน่วยงานรับผิดชอบหลัก
				๒๕๖๖ (บาท)	๒๕๖๗ (บาท)	๒๕๖๘ (บาท)	๒๕๖๙ (บาท)	๒๕๗๐ (บาท)			
๑๕	ติดตั้งไฟฟ้าส่องสว่างทางหลวงหมายเลข ๒๑๑ บ้านห้วยทับช้าง หมู่ ๗	เพื่อให้ประชาชนมีเส้นทางคมนาคมปลอดภัยยิ่งขึ้น	จำนวน ๕ ต้น	-	-	-	-	-	ประชาชนร้อยละ ๕๐ ของหมู่บ้านได้ใช้ประโยชน์จากโครงการนี้	ประชาชน สัญจรไปมา ได้สะดวก ยิ่งขึ้น	กรมทางหลวง อบต.
๑๖	ก่อสร้างถนนน้ำล้นไหลผ่านบ้านห้วยทับช้าง หมู่ ๗	เพื่อให้ประชาชนมีเส้นทางคมนาคมปลอดภัยยิ่งขึ้น	ขนาดกว้าง ๔ เมตร ยาว เมตร ๑๕ ซ.ม.	-	-	-	-	-	ประชาชนร้อยละ ๕๐ ของหมู่บ้านได้ใช้ประโยชน์จากโครงการนี้	ประชาชนมีเส้นทางคมนาคมสัญจรไปมา ได้สะดวก	กรมชลประทาน อบต.
๑๗	ก่อสร้างเขื่อนป้องกันตลิ่งบ้านโนนสวรรค์ หมู่ ๘	เพื่อป้องกันน้ำเอ่อล้นและกักเก็บน้ำไว้ใช้ในฤดูแล้ง	ต่อจากเขื่อนที่มีอยู่แล้วถึงบ้านห้วยทับช้างหมู่ที่ ๗	-	-	-	-	-	ประชาชนร้อยละ ๕๐ ของหมู่บ้านได้ใช้ประโยชน์จากโครงการนี้	ป้องกันการพังทลายของตลิ่งและอนุรักษ์ทรัพยากรธรรมชาติได้	โยธาธิการ และผังเมือง อบต.

๑.๙.แผนงานอุตสาหกรรมและการโยธา

ที่	โครงการ	วัตถุประสงค์	เป้าหมาย(ผลผลิตของโครงการ)	งบประมาณ						ตัวชี้วัด(KPI)	ผลที่คาดว่าจะได้รับ	หน่วยงานรับผิดชอบหลัก
				๒๕๖๖ (บาท)	๒๕๖๗ (บาท)	๒๕๖๘ (บาท)	๒๕๖๙ (บาท)	๒๕๗๐ (บาท)				
๑๘	ปรับปรุงผิวจราจรภายในหมู่บ้าน บ้านโนนสวรรค์ หมู่ ๘	เพื่อให้ประชาชนมีเส้นทางคมนาคมปลอดภัยยิ่งขึ้น	ขนาดกว้าง ๔ เมตร ระยะทางไม่น้อยกว่า ๗๐๐ เมตร	-	-	-	-	-	ประชาชนร้อยละ ๕๐ ของหมู่บ้านได้ใช้ประโยชน์จากโครงการนี้	ประชาชนได้สะดวกยิ่งขึ้น	งบกรม อบต.	
๑๙	ก่อสร้างบล็อกรถคอนกรีต บ้านโนนสวรรค์ หมู่ ๘	เพื่อให้ประชาชนมีเส้นทางคมนาคมปลอดภัยยิ่งขึ้น	ขนาดกว้าง ๑.๘ จำนวน ๔ ช่อง ยาว ๘ เมตร ลำห้วยอ่าง	-	-	-	-	-	ประชาชนร้อยละ ๕๐ ของหมู่บ้านได้ใช้ประโยชน์จากโครงการนี้	แก้ไขปัญหาความเดือดร้อนการใช้ชีวิตของประชาชน	อบจ. อบต.	
๒๐	ก่อสร้างสะพานข้ามลำห้วยเชื่อมรอยต่อเขื่อนป้องกันบ้านโนนสวรรค์ หมู่ ๘ ต.ถึง	เพื่อให้ประชาชนมีเส้นทางคมนาคมปลอดภัยยิ่งขึ้น	ขนาดกว้าง ๔ เมตร ยาว ๓๐ เมตร	-	-	-	-	-	ประชาชนร้อยละ ๕๐ ของหมู่บ้านได้ใช้ประโยชน์จากโครงการนี้	ประชาชนได้รับการบริการสาธารณสุขที่มีคุณภาพ	โยธาธิการ และผังเมือง	

๑.๙.แผนงานอุตสาหกรรมและการโยธา

ที่	โครงการ	วัตถุประสงค์	เป้าหมาย(ผลผลิตของโครงการ)	งบประมาณ					ตัวชี้วัด(KPI)	ผลที่คาดว่าจะได้รับ	หน่วยงานรับผิดชอบหลัก
				๒๕๖๖ (บาท)	๒๕๖๗ (บาท)	๒๕๖๘ (บาท)	๒๕๖๙ (บาท)	๒๕๗๐ (บาท)			
๒๑	ก่อสร้างรางระบายน้ำในชุมชน บ้านโนนสว่าง หมู่ ๙	เพื่อระบายน้ำออกจากหมู่บ้าน	ตามขอบทางหลวงชนบท	๑,๐๐๐,๐๐๐	-	-	-	-	ร้อยละ ๕๐ ของพื้นที่มีการระบายน้ำได้ดี	ป้องกันน้ำท่วมขังได้	ทางหลวงชนบท จ.เลย อบต.
๒๒	โครงการติดตั้งไฟฟ้าส่องสว่างทางหลวงชนบท บ้านโนนสว่าง หมู่ ๙	เพื่อให้ประชาชนมีเส้นทางคมนาคมปลอดภัยมากขึ้น	จำนวน ๑๐ ต้น (ตามแบบกรมทางหลวงชนบทกำหนด)	๑,๐๐๐,๐๐๐	-	-	-	-	ประชาชนร้อยละ ๕๐ ของหมู่บ้านได้ใช้ประโยชน์จากโครงการนี้	ประชาชนได้รับการบริการ สาธารณะที่มีคุณภาพ	ทางหลวงชนบท จ.เลย อบต.
๒๓	ก่อสร้างที่กักเก็บน้ำขนาดเล็กพร้อมท่อส่งน้ำ บ้านใหม่พัฒนาหมู่ ๑๐	เพื่อให้ประชาชนมีแหล่งน้ำไว้ใช้ในการเกษตร	ภายในหมู่บ้าน	๑,๐๐๐,๐๐๐	-	-	-	-	ครัวเรือนมีน้ำใช้อุปโภคบริโภคมากขึ้น	ประชาชนมีน้ำสำหรับนำไปอุปโภคบริโภคและเพื่อ	กรมชลประทาน อบต.

๑.๙.แผนงานอุตสาหกรรมและการโยธา

ที่	โครงการ	วัตถุประสงค์	เป้าหมาย(ผลผลิตของโครงการ)	งบประมาณ					ตัวชี้วัด(KPI)	ผลที่คาดว่าจะได้รับ	หน่วยงานรับผิดชอบหลัก
				๒๕๖๖ (บาท)	๒๕๖๗ (บาท)	๒๕๖๘ (บาท)	๒๕๖๙ (บาท)	๒๕๗๐ (บาท)			
๒๔	ปรับปรุงผิวจราจรรอบหมู่บ้าน บ้านใหม่พัฒนาหมู่ ๑๐	เพื่อให้ประชาชนมีเส้นทางคมนาคมปลอดภัยยิ่งขึ้น	ระยะทางไม่น้อยกว่า ๗๐๐ เมตร	-	-	-	-	-	ประชาชนร้อยละ ๕๐ ของหมู่บ้านได้ใช้ประโยชน์จากโครงการนี้	ประชาชนได้สัญจรไปมาได้สะดวกยิ่งขึ้น	ของบกรม อบต.
๒๕	ปรับปรุงภูมิทัศน์เจดีย์ ๔ ทิศ	เพื่อเกิดความสวยงามและหน้าอยู่ น่าพักผ่อนหย่อนใจ	ถนนทางขึ้นเจดีย์/ หอน้ำและติดตั้งเสาไฟฟ้าส่องสว่าง	-	-	-	-	-	ร้อยละ ๕๐ ของนักท่องเที่ยว	ประชาชนได้มีสถานที่พักผ่อนหย่อนใจ	ทพท. อบต.
๒๖	ก่อสร้างศูนย์พัฒนาเด็กเล็ก	เพื่อรวบรวมเด็กเล็กเข้าสู่ชุมชนอย่างทั่วถึง	จำนวน ๑ หลัง	-	-	-	-	-	จำนวนเด็กนักเรียน	เด็กมีสถานที่ได้เรียนและพัฒนาการที่ดี	งบกรมส่งเสริม
รวมทั้งสิ้น ๒๖ โครงการ				๒๗,๕๐๐,๐๐๐	๐	๐	๐	๐	๐		

บัญชีครุภัณฑ์

แผนพัฒนาท้องถิ่น (พ.ศ. ๒๕๖๖ - ๒๕๗๐)

องค์การบริหารส่วนตำบลห้วยพิชัย

ที่	แผนงาน	หมวด	ประเภท	เป้าหมาย (ผลผลิตของครุภัณฑ์)	งบประมาณและที่ผ่านมา						หน่วยงาน รับผิดชอบหลัก
					๒๕๖๖ (บาท)	๒๕๖๗ (บาท)	๒๕๖๘ (บาท)	๒๕๖๙ (บาท)	๒๕๗๐ (บาท)		
๑	-บริหารงาน ทั่วไป -แผนงาน การศึกษา -แผนงาน เกษตรชุมชน	ค่าครุภัณฑ์	ครุภัณฑ์ สำนักงาน	เป้าหมาย (ผลผลิตของครุภัณฑ์) เก้าอี้, โต๊ะทำงาน ตู้เก็บเอกสาร บานเลื่อน ตู้เก็บเอกสารเหล็ก ตู้ เก็บเอกสาร ๔ ล้นชัก โต๊ะ เอนกประสงค์ พัดลม ฯลฯ และ อื่นๆที่เกี่ยวข้องกับสำนักงาน	๒๐๐,๐๐๐	-					สำนักงานปลัด กองการศึกษา กองช่าง
๒	-บริหารงาน ทั่วไป -แผนงาน การศึกษา -แผนงาน เกษตรชุมชน	ค่าครุภัณฑ์	ครุภัณฑ์ คอมพิวเตอร์	คอมพิวเตอร์โน้ตบุ๊กคอมพิวเตอร์ตั้ง โต๊ะเครื่องปริ้นเตอร์ ฯลฯและอื่นๆ ที่ใช้กับคอมพิวเตอร์	๒๐๐,๐๐๐	-					สำนักงานปลัด กองการศึกษา กองช่าง
๓	บริหารงาน ทั่วไป	ค่าครุภัณฑ์	ครุภัณฑ์ไฟฟ้า และวิทยุ	ลำโพง, โคมไฟฟ้า, โทรทัศน์, เครื่อง กำเนิดไฟฟ้า, หม้อแปลงไฟฟ้า, เครื่องขยายเสียง, โทรทัศน์, ฯลฯ และอื่นๆที่เกี่ยวข้องกับงานไฟฟ้าและ วิทยุ	๒๐๐,๐๐๐	-					สำนักงานปลัด

๔	คณะชุมชน	ค่าครุภัณฑ์	ครุภัณฑ์สำรวจ	กล้องส่องทางไกล,เครื่องเจาะสำรวจ,กล้องวัดระดับ,กล้องวัดมุม,ไม้สตาสเฟ,เทปวัดระยะ ฯลฯ และอื่น ๆ ที่เกี่ยวข้องกับงานสำรวจ	๒๐๐,๐๐๐	-			กองช่าง
๕	บริหารงานทั่วไป	ค่าครุภัณฑ์	ครุภัณฑ์ยานพาหนะและขนส่ง	จัดซื้อรถบรรทุกขยะแบบอัติโนมัติ ขนาด ๖ ตัน ๖ ล้อ ปริมาตรลูกสูบ ไม่ต่ำกว่า ๖๐๐๐ซีซีหรือกำลังเครื่องยนต์สูงสุดไม่ต่ำกว่า ๑๗๐ กิโลวัตต์	๒,๕๐๐,๐๐๐	-			สำนักปลัด
๖	บริหารงานทั่วไป	ค่าครุภัณฑ์	ครุภัณฑ์ยานพาหนะและขนส่ง	จัดซื้อรถบรรทุกขยะเปิดข้างท้าย ขนาด ๑ ตัน ปริมาตร ลูกสูบ ไม่ต่ำกว่า ๒๕๐๐ซีซีหรือกำลังเครื่องยนต์สูงสุดไม่ต่ำกว่า ๑๑๐ กิโลวัตต์	๑,๐๐๐,๐๐๐				สำนักปลัด
๗	สาธารณสุข	ค่าครุภัณฑ์	ครุภัณฑ์ทางการแพทย์	จัดซื้อรถพยาบาลฉุกเฉิน(รถกระบะ) ปริมาตรลูกสูบไม่ต่ำกว่า ๒๕๐๐ ซีซี หรือกำลังเครื่องยนต์สูงสุด ไม่ต่ำกว่า ๑๑๐ กิโลวัตต์	๑,๐๗๐,๐๐๐	-			สำนักปลัด
๘	สร้างความเข้มแข็งให้กับชุมชน	ค่าครุภัณฑ์	ครุภัณฑ์การเกษตร	จัดซื้อเตาเผาขยะมูลฝอย จำนวน ๔ เตา	๓,๐๐๐,๐๐๐	-			สำนักปลัด
๙	คณะและชุมชน	ค่าครุภัณฑ์	ครุภัณฑ์การเกษตร	จัดซื้อรถไถฟาร์มแทรกเตอร์ ชนิดขับเคลื่อน ๔ ล้อ ขนาด ๘๕ แรงม้า	๑,๒๓๐,๐๐๐	-			กองช่าง

๑๐	เคหะและ ชุมชน	ค่าครุภัณฑ์	ครุภัณฑ์ การเกษตร	จัดซื้อเครื่องสูบน้ำเครื่องยนต์ดีเซล ๔ สูบ ๔ จังหวะ ขนาดกระบอกสูบ ไม่น้อยกว่า ๒.๕๐ ลิตรหรือไม่น้อย กว่า ๒๕๐๐ ซีซี	๕๐๐,๐๐๐	-				กองช่าง
๑๑	บริหารงาน ทั่วไป	ค่าครุภัณฑ์	ครุภัณฑ์งานบ้าน งานครัว	จัดซื้อเครื่องตัดหญ้าแบบสะพาย ชนิดข้ออ่อน ขนาดเครื่องยนต์ไม่ น้อย๑.๔ แรงม้า ปริมาตรกระบอกล สูบไม่น้อยกว่า ๓๐ ซีซี พร้อมใบมีด	๒๐๐,๐๐๐	-				สำนักปลัด
๑๒	บริหารงาน ทั่วไป	ค่าครุภัณฑ์	ครุภัณฑ์ การเกษตร	จัดซื้อเครื่องพ่นหมอกควัน ปริมาณการฉีดพ่นน้ำยาไม่น้อยกว่า ๔๐ ลิตรต่อชั่วโมง ถึงบรรจุน้ำยาไม่ กว่า ๖ ลิตร เครื่องยนต์ไม่น้อยกว่า ๒๕ แรงม้า จำนวน ๓ เครื่อง	๕๐๐,๐๐๐	-				สำนักปลัด
๑๓	เคหะและ ชุมชน	ค่าครุภัณฑ์	ครุภัณฑ์ก่อสร้าง	จัดซื้อรถตัดหญ้าชุดหลัง ชนิดขับเคลื่อน ๔ ล้อ	๓,๕๒๐,๐๐๐	-				กองช่าง
๑๔	บริหารงาน ทั่วไป	ค่าครุภัณฑ์	ครุภัณฑ์โฆษณา และเผยแพร่	จัดซื้อกล้องวงจรปิด(CCTV)	๒๐๐,๐๐๐					สำนักปลัด
รวมทั้งสิ้น ๑๔ โครงการ					๑๔,๔๒๐,๐๐๐	๐	๐	๐	๐	

ส่วนที่ ๔

การติดตามและประเมินผล

๔.๑. การติดตามและประเมินผลยุทธศาสตร์

ตามพระราชบัญญัติกำหนดแผนและขั้นตอนการกระจายอำนาจให้องค์กรปกครองส่วนท้องถิ่น พ.ศ.๒๕๔๒ ได้กำหนดให้องค์กรปกครองส่วนท้องถิ่น มีอำนาจและหน้าที่ในการจัดทำแผนพัฒนาท้องถิ่นของตนเอง โดยในการจัดทำแผนพัฒนาขององค์กรปกครองส่วนท้องถิ่นนั้น จะต้องดำเนินการตามระเบียบกระทรวงมหาดไทย ว่าด้วยการจัดทำแผนพัฒนาขององค์กรปกครองส่วนท้องถิ่น พ.ศ.๒๕๔๘ และที่แก้ไขเพิ่มเติมถึง(ฉบับที่ ๓) พ.ศ. ๒๕๖๑ ทั้งนี้ แผนพัฒนาท้องถิ่นจะต้องสอดคล้องกับแผนพัฒนาจังหวัด ยุทธศาสตร์การพัฒนาขององค์กรปกครองส่วนท้องถิ่นในเขตจังหวัด แผนพัฒนาอำเภอ แผนพัฒนาตำบล แผนพัฒนาหมู่บ้านหรือแผนชุมชน อันมีลักษณะเป็นการกำหนดรายละเอียดแผนงาน ดังนั้น จึงต้องมีการกำหนดยุทธศาสตร์การพัฒนาขององค์กรปกครองส่วนท้องถิ่นในเขตจังหวัดขึ้น ตามกระบวนการพิจารณาจากประชาชนท้องถิ่นระดับจังหวัด ร่วมกันคณะกรรมการพัฒนาองค์การบริหารส่วนจังหวัด คณะกรรมการประสานแผนพัฒนาท้องถิ่นระดับจังหวัด ผู้แทนองค์กรปกครองส่วนท้องถิ่นในเขตจังหวัด ร่วมกันจัดทำ ทบทวน หรือเปลี่ยนแปลงยุทธศาสตร์การพัฒนาขององค์กรปกครองส่วนท้องถิ่นในเขตจังหวัด เพื่อให้การ จัดทำแผนพัฒนาขององค์กรปกครองส่วนท้องถิ่นเกิดประสิทธิภาพ ประสิทธิผล โดยนำยุทธศาสตร์การพัฒนา ขององค์กรปกครองส่วนท้องถิ่นในเขตจังหวัดไปใช้เป็นแนวทางในการจัดทำแผนพัฒนาท้องถิ่นของตนเองได้ ต่อไปและเพื่อให้สามารถบูรณาการกับแผนพัฒนาจังหวัด แผนปฏิบัติราชการประจำปีของจังหวัดและ ตอบสนองความต้องการของประชาชนอันจะนำไปสู่การจัดทำงบประมาณ ที่มีประสิทธิภาพในท้องถิ่นได้อย่าง แท้จริง เป็นเครื่องมือในการพัฒนาท้องถิ่นให้เข้มแข็ง เกิดประโยชน์สูงสุดต่อประชาชนในท้องถิ่น

ดังนั้น องค์กรปกครองส่วนท้องถิ่นจึงต้องกำหนดยุทธศาสตร์การพัฒนาขององค์กรปกครองส่วน ท้องถิ่นให้สอดคล้องยุทธศาสตร์การพัฒนาขององค์กรปกครองส่วนท้องถิ่นในเขตในเขตจังหวัด เพื่อนำไปสู่การ บูรณาการร่วมกัน ให้เกิดความสอดคล้องกับแผนพัฒนาจังหวัด สามารถเชื่อมโยงไปสู่แผนพัฒนากลุ่มจังหวัด แผนพัฒนาภาค และแผนพัฒนาเศรษฐกิจและสังคมแห่งชาติ ฉบับที่ ๑๒ แผนยุทธศาสตร์ชาติ ๒๐ ปีไทยแลนด์ ๔.๐ และให้การจัดการแผนพัฒนาท้องถิ่น(พ.ศ.๒๕๖๖-๒๕๗๐)จะต้องมีการติดตามและติดตามและ ประเมินผลยุทธศาสตร์เพื่อความสอดคล้องแผนพัฒนาท้องถิ่นขององค์กรปกครองส่วนท้องถิ่นตามระเบียบกร ทรวงมหาดไทย ว่าด้วยการจัดทำแผนขององค์กรปกครองส่วนท้องถิ่น พ.ศ.๒๕๔๘และที่แก้ไขเพิ่มเติมถึง (ฉบับที่ ๓) พ.ศ.๒๕๖๑ โดยคณะกรรมการติดตามและประเมินผลแผนพัฒนาท้องถิ่นจะต้องดำเนินการให้ คณะกรรมการที่กำหนดไว้ ซึ่งเป็นส่วนหนึ่งของการติดตามและประเมินผลแผนพัฒนาโดยดำเนินการให้ แล้วเสร็จภายในหกสิบวัน นับแต่วันที่ประกาศใช้งบประมาณรายจ่าย รายละเอียดแนวทางการพิจารณาตาม หนังสือกระทรวงมหาดไทย ด่วนที่สุด ที่ มท ๐๘๐๑.๓/ว ๑๒๓๙ ลงวันที่ ๒๑ กุมภาพันธ์ ๒๕๖๕ เรื่อง แนวทางการปฏิบัติตามแผนพัฒนาท้องถิ่นขององค์กรปกครองส่วนท้องถิ่น(พ.ศ.๒๕๖๖-๒๕๗๐) ดังนี้

แนวทางการพิจารณาการติดตามและประเมินผลยุทธศาสตร์
เพื่อสอดคล้องแผนพัฒนาท้องถิ่นขององค์กรปกครองส่วนท้องถิ่น

ประเด็นการพิจารณา	คะแนน
๑. ข้อมูลสภาพทั่วไปและข้อมูลพื้นฐานขององค์กรปกครองส่วนท้องถิ่น	๒๐
๒. การวิเคราะห์สภาพการณ์และศักยภาพ	๒๐
๓. ยุทธศาสตร์ประกอบด้วย	๖๐
๓.๑ ยุทธศาสตร์ขององค์กรปกครองส่วนท้องถิ่น	(๑๐)
๓.๒ ยุทธศาสตร์ขององค์กรปกครองส่วนท้องถิ่นในเขตจังหวัด	(๑๐)
๓.๓ ยุทธศาสตร์จังหวัด	(๑๐)
๓.๔ วิสัยทัศน์	(๕)
๓.๕ กลยุทธ์	(๕)
๓.๖ เป้าประสงค์ของแต่ละประเด็นยุทธศาสตร์	(๕)
๓.๗ จุดยืนทางยุทธศาสตร์	(๕)
๓.๘ แผนงาน	(๕)
๓.๙ ความเชื่อมโยงของยุทธศาสตร์ในภาพรวม	(๕)
รวมคะแนน	๑๐๐

แนวทางเบื้องต้นในการให้คะแนนแนวทางการพิจารณาการติดตามและประเมินผลยุทธศาสตร์
เพื่อความสอดคล้องแผนพัฒนาท้องถิ่นขององค์กรปกครองส่วนท้องถิ่น

ประเด็นการพิจารณา	รายละเอียดหลักเกณฑ์	คะแนนเต็ม	คะแนนที่ได้
๑. ข้อมูลสภาพทั่วไปและข้อมูลพื้นฐานขององค์กรปกครองส่วนท้องถิ่น	<p>ควรประกอบด้วยข้อมูลดังนี้</p> <p>(๑) ข้อมูลเกี่ยวกับด้านกายภาพ เช่น ที่ตั้งของหมู่บ้าน/ชุมชน/ตำบล ลักษณะภูมิประเทศ ลักษณะภูมิอากาศ ลักษณะของที่ดิน ลักษณะของแหล่งน้ำ ลักษณะของป่าไม้ ฯลฯ ด้านการเมือง/การปกครอง เช่น เขตการปกครองการเลือกตั้ง ฯลฯ</p>		
	(๒) ข้อมูลเกี่ยวกับด้านการเมือง/การปกครอง เช่น เขตการปกครอง การเลือกตั้ง ฯลฯ ประชากร เช่น ข้อมูลเกี่ยวกับจำนวนประชากรและช่วงอายุและจำนวนประชากร ฯลฯ		
	(๓) ข้อมูลเกี่ยวกับสภาพทางสังคม เช่น การศึกษา สาธารณะสุข อาชญากรรม ยาเสพติด การสังคมสงเคราะห์		
	(๔) ข้อมูลเกี่ยวกับระบบบริหารพื้นฐาน เช่น การคมนาคมขนส่ง การไฟฟ้า การประปา โทรศัพท์ ฯลฯ		
	(๕) ข้อมูลเกี่ยวกับเศรษฐกิจ เช่น การเกษตร การประมง การประมงสัตว์ กาบริการ การท่องเที่ยว อุตสาหกรรม การพาณิชย์/กลุ่มอาชีพแรงงาน ฯลฯ		
	(๖) ข้อมูลเกี่ยวกับศาสนา ประเพณี วัฒนธรรม เช่น การนับถือศาสนาประเพณี และงานประจำปี ภูมิปัญญาท้องถิ่น ภาษาถิ่น สินค้าพื้นเมือง และของที่ระลึก ฯลฯ และอื่นๆ		
	(๗) ข้อมูลเกี่ยวกับทรัพยากรธรรมชาติเช่น น้ำป่าไม้ ภูเขา คุณภาพของทรัพยากรธรรมชาติ ฯลฯ		
	(๘) การสำรวจและจัดเก็บข้อมูลเพื่อการจัดทำแผนพัฒนาท้องถิ่นหรือมาใช้ข้อมูล จปฐ.		
	(๙) การประชุมประชาคมท้องถิ่น รูปแบบ วิธีการ และการดำเนินการประชุมประชาคมท้องถิ่นโดยใช้กระบวนการร่วมคิด ร่วมทำ ร่วมตัดสินใจ ร่วมตรวจสอบ ร่วมรับประโยชน์ ร่วมแก้ไขปัญหาปรึกษาหารือ แลกเปลี่ยนเรียนรู้ เพื่อแก้ไขปัญหาสำหรับการพัฒนาท้องถิ่นตามอำนาจหน้าที่ขององค์กรปกครองส่วนท้องถิ่น		

ประเด็นการพิจารณา	รายละเอียดหลักเกณฑ์	คะแนนเต็ม	คะแนนที่ได้
๒.การวิเคราะห์สภาพการณ์และศักยภาพ	<p>ควรประกอบด้วยข้อมูลดังนี้</p> <p>(๑) การวิเคราะห์ที่ควบคุมความเชื่อมโยง ความสอดคล้อง ยุทธศาสตร์จังหวัด ยุทธศาสตร์การพัฒนาขององค์กรปกครองส่วนท้องถิ่นในเขตจังหวัด ยุทธศาสตร์ ยุทธศาสตร์ขององค์กรปกครองส่วนท้องถิ่น นโยบายของผู้บริหารท้องถิ่น รวมถึงความเชื่อมโยงแผนยุทธศาสตร์ชาติ ๒๐ ปี แผนพัฒนาเศรษฐกิจและสังคมแห่งชาติ และ Thailand ๔.๐</p>	๒๐ (๕)	
	<p>(๒) การวิเคราะห์การใช้ผังเมืองรวมหรือผังเมืองเฉพาะและการบังคับใช้ผลของการบังคับใช้ สภาพการณ์ที่เกิดขึ้นต่อการพัฒนาท้องถิ่น</p>	(๓)	
	<p>(๓) การวิเคราะห์ทางสังคม เช่น ด้านแรงงาน การศึกษา สาธารณะสุข ความยากจน อาชญากรรม ปัญหาเสพติด เทคโนโลยี จารีต ประเพณี วัฒนธรรม ภูมิปัญญาท้องถิ่น เป็นต้น</p>	(๓)	
	<p>(๔) การวิเคราะห์ทางเศรษฐกิจ ข้อมูลด้านรายได้ครัวเรือน การส่งเสริมอาชีพ กลุ่มอาชีพ กลุ่มทางสังคม การพัฒนาอาชีพและกลุ่มต่างๆสภาพทางเศรษฐกิจและความเป็นอยู่ทั่วไป เป็นต้น</p>	(๓)	
	<p>(๕) การวิเคราะห์สิ่งแวดล้อม พื้นที่สีเขียว ธรรมชาติต่างๆทางภูมิศาสตร์ กระบวนการหรือสิ่งที่เกิดขึ้น การประดิษฐ์ที่มีผลต่อสิ่งแวดล้อมและการพัฒนา</p>	(๓)	
	<p>(๖) ผลการวิเคราะห์ศักยภาพเพื่อประเมินสถานภาพการพัฒนาในปัจจุบันและโอกาสการพัฒนาในอนาคตของท้องถิ่น ด้วยเทคนิค SWOT Anatyis ที่อาจส่งผลต่อการดำเนินงานได้แก่ S-Strengit(จุดแข็ง) W-Weakness(จุดอ่อน) O-Opportunity (โอกาส)และ T-Threat(อุปสรรค)</p>	(๓)	
	<p>๓.ยุทธศาสตร์</p> <p>๓.๑ ยุทธศาสตร์ขององค์กรปกครองส่วนท้องถิ่น</p> <p>๓.๒ ยุทธศาสตร์องค์กรปกครองส่วนท้องถิ่นในจังหวัด</p> <p>๓.๓ ยุทธศาสตร์จังหวัด</p>	<p>ควรประกอบด้วยข้อมูลดังนี้ สอดคล้องกับสภาพสังคม เศรษฐกิจสิ่งแวดล้อมของท้องถิ่น ประเด็นปัญหาการพัฒนาและแนวทางการพัฒนาที่สอดคล้องกับยุทธศาสตร์ขององค์กรปกครองส่วนท้องถิ่นและเชื่อมโยงหลักประรัฐแผนยุทธศาสตร์ชาติ ๒๐ ปี แผนพัฒนาเศรษฐกิจและสังคมแห่งชาติ และ Thailand ๔.๐</p> <p>สอดคล้องและเชื่อมโยงกับสภาพสังคม เศรษฐกิจ สิ่งแวดล้อมของท้องถิ่น และยุทธศาสตร์จังหวัด และเชื่อมโยงหลักประชารัฐแผนยุทธศาสตร์ชาติ ๒๐ ปี แผนพัฒนาเศรษฐกิจและสังคมแห่งชาติ และ Thailand ๔.๐</p> <p>สอดคล้องกับแผนพัฒนากลุ่มจังหวัด ยุทธศาสตร์พัฒนาภาค แผนพัฒนาเศรษฐกิจและสังคมแห่งชาติ แผนการบริหารราชการแผ่นดิน นโยบาย/ยุทธศาสตร์ คสช.และนโยบายรัฐบาล หลักประชารัฐ แผนยุทธศาสตร์ชาติ ๒๐ ปี และ</p>	๖๐ (๑๐)

ประเด็นการพิจารณา	รายละเอียดหลักเกณฑ์	คะแนนเต็ม	คะแนนที่ได้
๓.๔ วิสัยทัศน์	วิสัยทัศน์ ซึ่งมีลักษณะแสดงสถานการณ์ที่องค์กรปกครองส่วนท้องถิ่น ต้องการจะเป็นหรือบรรลุถึงอนาคตอย่างชัดเจน สอดคล้องกับโอกาสและศักยภาพที่เป็นลักษณะเฉพาะขององค์กรปกครองส่วนท้องถิ่นและสัมพันธ์โครงการพัฒนา	(๕)	
๓.๕ กลยุทธ์	แสดงให้เห็นช่องทาง วิธีการ ภารกิจหรือสิ่งที่ต้องทำตามอำนาจหน้าที่ขององค์กรปกครองส่วนท้องถิ่นที่จะนำไปสู่การบรรลุวิสัยทัศน์ หรือแสดงให้เห็นถึงความชัดเจนในสิ่งที่จะดำเนินการให้บรรลุวิสัยทัศน์นั้น	(๕)	
๓.๖ เป้าประสงค์ของแต่ละประเด็นกลยุทธ์	เป้าหมายของแต่ละประเด็นกลยุทธ์มีความสอดคล้องและสนับสนุนต่อกลยุทธ์ที่จะเกิดขึ้น มุ่งหมายสิ่งหนึ่งสิ่งใดที่ชัดเจน	(๕)	
๓.๗ จุดยืนทางยุทธศาสตร์(Positioning)	ความมุ่งมั่นอันแน่วแน่ในการวางแผนพัฒนาท้องถิ่น เพื่อให้บรรลุวิสัยทัศน์ขององค์กรปกครองส่วนท้องถิ่น ซึ่งเกิดจากศักยภาพของพื้นที่จริง ที่จะนำไปสู่ผลสำเร็จทางยุทธศาสตร์	(๕)	
๓.๘ แผนงาน	แผนงานหรือจุดมุ่งหมายเพื่อการพัฒนาในอนาคต กำหนดจุดมุ่งหมายในเรื่องใดเรื่องหนึ่งหรือแผนงานที่เกิดจากเป้าหมาย ตัวชี้วัด ค่าเป้าหมาย กลยุทธ์ จุดยืนทางยุทธศาสตร์ขององค์กรปกครองส่วนท้องถิ่นที่มีความชัดเจนนำไปสู่การทำโครงการพัฒนาท้องถิ่นในแผนพัฒนาท้องถิ่น โดยระบุแผนงานและความเชื่อมโยงดังกล่าว	(๕)	
๓.๙ ความเชื่อมโยงของยุทธศาสตร์ในภาพรวม	ความเชื่อมโยงองค์รวมที่นำไปสู่การพัฒนาท้องถิ่นที่เกิดผลผลิต/โครงการจากแผนยุทธศาสตร์ชาติ ๒๐ ปี แผนพัฒนาเศรษฐกิจและสังคมแห่งชาติ ฉบับที่ ๑๒ และ Thailand ๔.๐ แผนพัฒนาภาค/แผนพัฒนากลุ่มจังหวัด/แผนพัฒนาจังหวัดยุทธศาสตร์การพัฒนาขององค์กรปกครองส่วนท้องถิ่นในเขตจังหวัด และยุทธศาสตร์ขององค์กรปกครองส่วนท้องถิ่น	(๕)	

๕.๒ การติดตามและประเมินผลของโครงการขององค์กรปกครองส่วนท้องถิ่น

ในการจัดทำแผนพัฒนาท้องถิ่น(พ.ศ.๒๕๖๖-๒๕๗๐) ขององค์กรปกครองส่วนท้องถิ่นจะต้องมีการติดตามและประเมินผลโครงการขององค์กรปกครองส่วนท้องถิ่นเพื่อความสอดคล้องแผนพัฒนาท้องถิ่น ตามระเบียบกระทรวงมหาดไทยว่าด้วยการจัดทำแผนขององค์กรปกครองส่วนท้องถิ่น พ.ศ.๒๕๔๘ และแก้ไขเพิ่มเติมถึง (ฉบับที่ ๓) พ.ศ.๒๕๖๑ โดยคณะกรรมการติดตามและประเมินผลแผนพัฒนาท้องถิ่น จะต้องดำเนินการให้คะแนนตามเกณฑ์ที่กำหนดไว้ ซึ่งเป็นส่วนหนึ่งของการติดตามและประเมินผลแผนพัฒนา โดยดำเนินการไปแล้วเสร็จภายในหกสิบวัน นับแต่วันที่ประกาศให้งบประมาณรายจ่าย รายละเอียดแนวทางการพิจารณาตามหนังสือกระทรวงมหาดไทย ด่วนที่สุด ที่ มท ๐๘๐๑.๓/ว ๑๒๓๙ ลงวันที่ ๒๑ กุมภาพันธ์ ๒๕๖๕ เรื่อง แนวทางการปฏิบัติตามแผนพัฒนาท้องถิ่นขององค์กรปกครองส่วนท้องถิ่น(พ.ศ.๒๕๖๖-๒๕๗๐) ขององค์กรปกครองส่วนท้องถิ่น ดังนี้

แนวทางการพิจารณาการติดตามและประเมินผลโครงการ เพื่อสอดคล้องแผนพัฒนาท้องถิ่น(พ.ศ.๒๕๖๖-๒๕๗๐)ขององค์กรปกครองส่วนท้องถิ่น

ประเด็นการพิจารณา	คะแนน
๑.การสรุปสถานการณ์การพิจารณา	๑๐
๒.การประเมินผลการนำแผนพัฒนาท้องถิ่นไปปฏิบัติในเชิงปริมาณ	๑๐
๓.การประเมินผลการนำแผนพัฒนาท้องถิ่นไปปฏิบัติในเชิงคุณภาพ	๑๐
๔.แผนงานและยุทธศาสตร์การพิจารณา	๑๐
๕.โครงการพัฒนา ประกอบด้วย	๖๐
๕.๑ ความชัดเจนของชื่อโครงการ	(๕)
๕.๒ กำหนดวัตถุประสงค์สอดคล้องกับโครงการ	(๕)
๕.๓ เป้าหมาย(ผลผลิตของโครงการ)มีความชัดเจนนำไปสู่การตั้งงบประมาณได้ถูกต้อง	(๕)
๕.๔ โครงการมีความสอดคล้องกับแผนพัฒนายุทธศาสตร์ชาติ ๒๐ ปี	(๕)
๕.๕ เป้าหมาย(ผลผลิตของโครงการ)มีความสอดคล้องกับแผนพัฒนาเศรษฐกิจและสังคมแห่งชาติ	(๕)
๕.๖ โครงการมีความสอดคล้องกับ Thailand ๔.๐	(๕)
๕.๗ โครงการมีความสอดคล้องกับยุทธศาสตร์จังหวัด	(๕)
๕.๘ โครงการแก้ไขปัญหาความยากจนหรือการเสริมสร้างให้ประเทศชาติมั่นคง มั่งคั่ง ยั่งยืน ภายใต้อำนาจรัฐ	(๕)
๕.๙ งบประมาณมีความสอดคล้องกับเป้าหมาย(ผลผลิตของโครงการ)	(๕)
๕.๑๐ มีการประมาณการราคาถูกต้องตามหลักวิธีการงบประมาณ	(๕)
๕.๑๑ มีการกำหนดตัวชี้วัด(KPI) และสอดคล้องกับวัตถุประสงค์และคาดว่าจะได้รับ	(๕)
๕.๑๒ ผลที่คาดว่าจะได้รับ สอดคล้องกับวัตถุประสงค์	(๕)
รวมคะแนน	๑๐๐

แนวทางเบื้องต้นในการให้คะแนนแนวทางการพิจารณาการติดตามและประเมินผลแผนโครงการ
เพื่อความสอดคล้องแผนพัฒนาท้องถิ่น(พ.ศ.๒๕๖๖-๒๕๗๐)ขององค์กรปกครองส่วนท้องถิ่น

ประเด็น การ พิจารณา	รายละเอียดหลักเกณฑ์	คะแนน เต็ม	คะแนน ที่ได้
๑.การสรุป สถานการณ์ ๕ ก า ร พัฒนา	เป็นการวิเคราะห์กรอบการจัดทำยุทธศาสตร์ขององค์กรปกครองส่วนท้องถิ่น (ใช้การวิเคราะห์ SWOT Analysis/Demand(Demand Analysis Global Demand และ Trend ปัจจัยและสถานการณ์การเปลี่ยนแปลงที่มีผลต่อการ พัฒนา อย่างน้อยต้องประกอบด้วยวิเคราะห์ศักยภาพด้านเศรษฐกิจ,ด้าน สังคม,ด้านทรัพยากรธรรมชาติและสิ่งแวดล้อม	(๑๐)	
๒.ก า ร ประเมินผล ก า ร น ำ แผนพัฒนา ท ี อ ง ถิ่น ท้องถิ่นไป ปฏิบัติในเชิง ปริมาณ	๑)การควบคุมที่มีตัวเลขต่างๆเพื่อนำมาใช้วัดผลในเชิงปริมาณ เช่น การวัด จำนวนโครงการ กิจกรรม งานต่างๆก็คือผลผลิตนั่นเองว่าเป็นไปตามที่ ตั้งเป้าหมายเอาไว้หรือไม่จำนวนที่ดำเนินการจริงตามที่ได้กำหนดไว้เท่าไร จำนวนที่ไม่สามารถดำเนินการจริงตามที่ได้กำหนดไว้เท่าไร จำนวนที่ไม่ สามารถดำเนินการได้มีจำนวนเท่าไร สามารถอธิบายได้ตามหลัก ประสิทธิภาพ(Efficiency)ของการพัฒนาท้องถิ่นตามอำนาจหน้าที่ที่ได้กำหนด ปฏิบัติในเชิง ไว้ ๒)วิเคราะห์ผลกระทบ/สิ่งที่กระทบ (Impact) โครงการที่ดำเนินการในเชิง ปริมาณ (Qualitative)	(๑๐)	
๓.ก า ร ประเมินผล ก า ร น ำ แผนพัฒนา ท ี อ ง ถิ่น ท้องถิ่นไป ปฏิบัติในเชิง คุณภาพ	๑)การประเมินประสิทธิผลของแผนพัฒนาในเชิงคุณภาพคือการนำเอาเทคนิค มาใช้เพื่อวัดค่าภารกิจ โครงการ กิจกรรม งานต่างๆที่ดำเนินการในพื้นที่นั้นๆ ตรงต่อความต้องการของประชาชนหรือไม่และเป็นไปตามอำนาจหน้าที่หรือไม่ ประชาชนพึงพอใจหรือไม่สิ่งของ วัสดุ ครุภัณฑ์ การดำเนินการต่างๆมีสภา หรือลักษณะถูกต้อง คงทน ถาวรสามารถใช้การได้ตามวัตถุประสงค์หรือไม่ ซึ่ง เป็นไปตามหลักประสิทธิผล(Effectiveness)ผลการปฏิบัติราชการตามที่บรรลุ วัตถุประสงค์และเป้าหมายของแผนปฏิบัติราชการตามที่ได้รับงบประมาณมา ดำเนินการรวมถึงสามารถเทียบเคียงกับส่วนราชการหรือหน่วยงาน ๒)วิเคราะห์ผลกระทบ/สิ่งที่กระทบ(Impact)โครงการที่ดำเนินการในเชิง คุณภาพ(Qualitative)	(๑๐)	
๔.แผนงาน แ ล ะ ยุทธศาสตร์ การพัฒนา	๑)วิเคราะห์แผนงาน งาน ที่เกิดจากด้านต่างๆมีความสอดคล้องกับยุทธศาสตร์ ขององค์กรปกครองส่วนท้องถิ่นในมิติต่างๆจนนำไปสู่การจัดทำโครงการพัฒนา ท้องถิ่นโดยใช้ SWOT Analysis/Demand(Demand Analysis Global Demandและ Trend หรือหลักการบูรณาการ (Integration)กับองค์กร ปกครองส่วนท้องถิ่นที่มีพื้นที่ติดต่อกัน ๒)วิเคราะห์แผนงาน งาน ที่เกิดจากด้านต่างๆที่สอดคล้องกับการแก้ไขปัญหา ความยากจน หลักประชาธิรัฐ	(๑๐)	

ประเด็นการพิจารณา	รายละเอียดหลักเกณฑ์	คะแนนเต็ม	คะแนนที่ได้
๕.๖ ครงการ พัฒนา ๕.๑ ความชัดเจนของชื่อโครงการ	<p>ควรประกอบด้วยข้อมูลดังนี้</p> <p>เป็นโครงการที่มีวัตถุประสงค์สนองต่อยุทธศาสตร์การพัฒนาขององค์กรปกครองส่วนท้องถิ่นและดำเนินการเพื่อให้การพัฒนาบรรลุตามวิสัยทัศน์ขององค์กรปกครองส่วนท้องถิ่นที่กำหนดไว้</p> <p>ชื่อโครงการมีความชัดเจนมุ่งไปเรื่องใดเรื่องหนึ่ง อ่านแล้วเข้าใจได้ว่าจะพัฒนาอะไรในอนาคต</p>	๖๐ (๕)	
๕.๒ กำหนดวัตถุประสงค์สอดคล้องกับโครงการ	<p>มีวัตถุประสงค์ที่ชัดเจน(Clear objective)โครงการต้องกำหนดวัตถุประสงค์สอดคล้องกับความเป็นมาของโครงการ สอดคล้องกับหลักการและเหตุผล วิธีการดำเนินงานต้องสอดคล้องกับวัตถุประสงค์ มีความเป็นไปได้อย่างชัดเจน มีลักษณะเฉพาะเจาะจง</p>	(๕)	
๕.๓ เป้าหมาย (ผลผลิตของโครงการ)มีความชัดเจนนำไปสู่การตั้งงบประมาณได้ถูกต้อง	<p>สภาพที่อยากให้เกิดขึ้นในอนาคตเป็นทิศทางที่ต้องไปให้ถึง เป้าหมายต้องชัดเจน สามารถระบุจำนวนเท่าไร กลุ่มเป้าหมายคืออะไร มีผลผลิตอย่างไร กลุ่มเป้าหมายพื้นที่ดำเนินงาน และระยะเวลาดำเนินงานอธิบายให้ชัดเจนว่าโครงการนี้จะทำที่ไหน เริ่มต้นในช่วงเวลาใดและจบลงเมื่อไรใครคือกลุ่มเป้าหมายของโครงการ หากกลุ่มเป้าหมายมีหลายกลุ่มให้บอกชัดเจนไปว่าใครคือกลุ่มเป้าหมายหลัก ใครคือกลุ่มเป้าหมายรอง</p>	(๕)	
๕.๔ โครงการมีความสอดคล้องกับแผนยุทธศาสตร์ ๒๐ ปี	<p>โครงการสอดคล้องกับ(๑)ความมั่นคง(๒)การสร้างความสามารถในการแข่งขัน(๓)การพัฒนาเสริมสร้างศักยภาพคน(๔)การสร้างโอกาสความเสมอภาคและเท่าเทียมกันทางสังคม(๕)การสร้างการเติบโตบนคุณภาพชีวิตที่เป็นมิตรต่อสิ่งแวดล้อม(๖)การปรับสมดุลและพัฒนาระบบการบริหารจัดการภาครัฐ เพื่อให้เกิดความมั่นคง มั่งคั่ง ยั่งยืน</p>	(๕)	
๕.๕ เป้าหมาย (ผลผลิตของโครงการ)มีความสอดคล้องกับแผนพัฒนาเศรษฐกิจและสังคมแห่งชาติ	<p>โครงการมีความสอดคล้องแผนพัฒนาเศรษฐกิจและสังคมแห่งชาติฉบับที่๑๒ โดย(๑)ยึดหลักปรัชญาเศรษฐกิจพอเพียง(๒)ยึดคนเป็นศูนย์กลางพัฒนา(๓)ยึดวิสัยทัศน์ภายใต้ยุทธศาสตร์ชาติ ๒๐ ปี(๔)ยึดเป้าหมายอนาคตประเทศไทย ๒๕๗๙(๕)ยึดหลักการนำไปสู่ปฏิบัติให้เกิดผลสัมฤทธิ์อย่างจริงจังใน ๕ ปีที่ต่อยอดไปสู่ผลสัมฤทธิ์ที่เป็นเป้าหมายระยะยาว ภายใต้แนวทางการพัฒนา(๑)การยกระดับศักยภาพการแข่งขันและการหลุดพ้นกับดักรายได้ปานกลางสู่รายได้สูง(๒) การพัฒนาศักยภาพคนตามช่วงวัยและการปฏิรูประบบเพื่อสร้างสังคมสูงวัยอย่างมีคุณภาพ (๓)การลดความเหลื่อมล้ำทางสังคม(๔)การรองรับการเชื่อมโยงภูมิภาคและความเป็นเมือง(๕)การสร้างความเจริญเติบโตทางเศรษฐกิจและสังคมอย่างเป็นมิตรกับสิ่งแวดล้อม(๖)การบริหารราชการแผ่นดินที่มีประสิทธิภาพ</p>		

ประเด็นการพิจารณา	รายละเอียดหลักเกณฑ์	คะแนนเต็ม	คะแนนที่ได้
๕.๖ โครงการมีความสอดคล้อง	โครงการมีลักษณะหรือสอดคล้องกับการปรับเปลี่ยนโครงการสร้างเศรษฐกิจไปสู่ Value-Based Economy หรือเศรษฐกิจที่ขับเคลื่อนด้วยนวัตกรรมทำน้อย ได้มาก เช่น (๑) เปลี่ยนจากการผลิตสินค้า โภคภัณฑ์ไปสู่สินค้าเชิงนวัตกรรม (๒) เปลี่ยนจากการขับเคลื่อนประเทศด้วยภาคอุตสาหกรรม ไปสู่การขับเคลื่อนด้วยเทคโนโลยี ความคิดสร้างสรรค์และนวัตกรรม (๓) เปลี่ยนจากการเน้นภาคการผลิตสินค้าไปสู่การเน้นภาคบริการมากขึ้น รวมถึงโครงการที่เติมเต็มด้วยวิทยาการ ความคิด สร้างสรรค์ นวัตกรรม วิทยาศาสตร์ เทคโนโลยี และการวิจัยและพัฒนาแล้ว ต่อยอดความได้เปรียบเชิงเปรียบเทียบ เช่น ด้านการเกษตร เทคโนโลยีชีวภาพ สาธารณะสุข วัฒนธรรม ฯลฯ	(๕)	
๕.๗ โครงการสอดคล้องกับยุทธศาสตร์จังหวัด	โครงการพัฒนาท้องถิ่นมีความสอดคล้องกับห้วงระยะเวลาของแผนพัฒนาจังหวัดที่ได้กำเนิดขึ้น เพื่อขับเคลื่อนการพัฒนาท้องถิ่นเสมือนหนึ่งการขับเคลื่อนการพัฒนาจังหวัด ซึ่งไม่สามารถแยกส่วนใดส่วนหนึ่งออกจากกันได้ นอกจากนี้โครงการพัฒนาท้องถิ่นต้องเป็นโครงการเชื่อมต่อหรือเดินทางไปด้วยกันกับยุทธศาสตร์จังหวัดที่กำหนดขึ้นเป็นปัจจุบัน	(๕)	๕
๕.๘ โครงการแก้ไขปัญหาความยากจนหรือการเสริมสร้างให้ประเทศชาติมั่นคง มั่งคั่ง ยั่งยืน ภายใต้หลักปรัชญา	เป็นโครงการที่ดำเนินการภายใต้พื้นฐานความพอเพียงที่ประชาชนดำเนินการเองหรือร่วมดำเนินการเป็นโครงการต่อยอดและขยายได้ เป็นโครงการที่ประชาชนต้องการเพื่อให้เกิดความยั่งยืน ซึ่งมีลักษณะที่จะให้ท้องถิ่นมีความมั่นคง มั่งคั่ง ยั่งยืน เป็นท้องถิ่นที่พัฒนาแล้วด้วยการพัฒนาปรัชญาเศรษฐกิจพอเพียง	(๕)	๕
๕.๙ งบประมาณมีความสอดคล้องกับเป้าหมาย (ผลผลิตของโครงการ)	งบประมาณโครงการพัฒนาจะต้องคำนึงถึงหลักสำคัญ ๕ ประการในการจัดทำโครงการได้แก่(๑)ความประหยัด (Economy) (๒) ความมีประสิทธิภาพ (Efficiency) (๓) ความมีประสิทธิภาพ (Effectiveness) (๔) ความยุติธรรม(Equity) (๕) ความโปร่งใส (Transparency)	(๕)	๕
๕.๑๐ มีการประมาณการราคาถูกต้องตามหลักวิธีการงบประมาณ	การประมาณราคาเพื่อการพัฒนาต้องให้สอดคล้องกับโครงการ ถูกต้องตามหลักวิชาการทางช่าง หลักของราคากลาง ราคากลางท้องถิ่น มีความโปร่งใสในการกำหนดราคาและตรวจสอบในเชิงประจักษ์	(๕)	๕

ประเด็นการพิจารณา	รายละเอียดหลักเกณฑ์	คะแนนเต็ม	คะแนนที่ได้
๕.๑๑ มี การ กำหนดตัวชี้วัด (KPI) และ สอดคล้องกับ วัตถุประสงค์และ ผลที่คาดว่าจะ ได้รับ	มีการกำหนดตัวชี้วัดผลงาน(Key Performancy Indicator : KPI) ที่สามารถวัดได้ (Measurable) ใช้บอกประสิทธิผล (effectiveness)ใช้บอกประสิทธิภาพ (efficiency)ได้ เช่น การ กำหนดความพึงพอใจ การกำหนดร้อยละ การกำหนดอันเกิด จากผลของวัตถุประสงค์ที่เกิดขึ้นสิ่งที่ได้รับ(การคาดการณ์ คาดว่าจะได้รับ)	(๕)	
๕.๑๒ ผลที่ คาด ว่า จะ ได้ รับ สอดคล้องกับ วัตถุประสงค์	ผลที่ได้รับเป็นสิ่งที่เกิดขึ้นได้จริงจากการดำเนินการตามโครงการ พัฒนาซึ่งสอดคล้องกับวัตถุประสงค์ที่ตั้งไว้ การได้ผลหรือผลที่ เกิดขึ้นจะต้องเท่ากับวัตถุประสงค์หรือมากกว่าวัตถุประสงค์ ซึ่ง การเขียนวัตถุประสงค์ควรคำนึงถึง (๑) มีความเป็นไปได้และมี ความเฉพาะเจาะจง ในการดำเนินงานตามโครงการ (๒) วัดและ ประเมินผลระดับความสำเร็จได้ (๓)ระบุสิ่งที่ต้องการดำเนินงาน อย่างชัดเจนและเฉพาะเจาะจงมากที่สุดและสามารถปฏิบัติได้ (๔)เป็นเหตุเป็นผล สอดคล้องกับความเป็นจริง (๕) ส่งผลต่อการ บ่งบอกเวลาได้	(๕)	
รวมคะแนน		๑๐๐	.

สรุปรายงานผลการดำเนินงาน ประจำปีงบประมาณ พ.ศ.....						
ลำดับ ที่	รายการ	โครงการ	งบประมาณ	โครงการที่สามารถดำเนินการได้ (.....โครงการ)		
				คิดเป็นร้อยละของ แผนพัฒนา ท้องถิ่น	คิดเป็นร้อยละของ แผนการ ดำเนินงาน	คิดเป็นร้อยละของ ข้อบัญญัติ+ เงินสะสม
๑	บรรจุในแผนพัฒนา ท้องถิ่น					
๒	ตั้งในข้อบัญญัติ งบประมาณ					
๓	จากเงินสะสม					
๔	จัดทำแผนการ ดำเนินงาน -ข้อบัญญัติ =..... + -เงินสะสม =.....					
๕	สามารถดำเนินการ ได้ -ข้อบัญญัติ =..... + -เงินสะสม =.....					

(๑.๒) การวัดผลในเชิงคุณภาพ (Quality)

การจัดเชิงคุณภาพ ใช้การสำรวจความพึงพอใจในการวัดผลเชิงคุณภาพโดยภาพรวม โดยได้มีการประเมินความพึงพอใจ ซึ่งการประเมินความพึงพอใจทำให้ทราบถึงผลเชิงคุณภาพในการดำเนินงานขององค์การบริหารส่วนตำบลห้วยพิชัยในภาพรวม

โดยเครื่องมือที่ใช้ในการประเมินความพึงพอใจ มีดังนี้

แบบที่ ๓/๓ แบบประเมินความพึงพอใจต่อผลการดำเนินงานขององค์กรปกครองส่วน

ท้องถิ่น

แบบที่ ๓/๔ แบบประเมินความพึงพอใจของผู้รับบริการในงานบริการขององค์กรปกครอง

ส่วนท้องถิ่น(ให้หน่วยงานภายนอกดำเนินการ)

๕.๔ ข้อเสนอแนะในการจัดการแผนพัฒนาท้องถิ่นในอนาคต

(๑) ผลกระทบนำไปสู่ออนาคต

(๑.๑) ปัญหาสาธารณสุขภัยต่างๆ ที่เกิดขึ้นในองค์กรปกครองส่วนท้องถิ่น อันได้แก่ ภัยแล้ง วาตะภัย น้ำท่วม อัคคีภัย ที่เกิดขึ้นและส่งผลกระทบต่อประชาชนในพื้นที่ เกิดความเสียหายทั้งชีวิตและทรัพย์สิน แนวทางการแก้ไขคือพิจารณาวางแผนการดำเนินการป้องกัน ก่อนเกิดเหตุ ระหว่างเกิดเหตุ หลังเกิดเหตุ บรรจุแผนงาน โครงการ กิจกรรม การให้ความช่วยเหลือต่างๆ จัดตั้งศูนย์ช่วยเหลือประชาชนขององค์กรปกครองส่วนท้องถิ่น เพื่อสามารถดำเนินการได้ทันที่

(๑.๒) ปัญหาโรคระบาดที่เกิดจากคน เกิดจากสัตว์ ที่ส่งผลอันตราย หรือคร่าต่อชีวิตประชาชน และสัตว์ต่างๆในตำบล ซึ่งได้แก่ โรคไข้หวัดใหญ่ ไข้หวัดนก โรคมือ เท้า ปาก ที่เกิดขึ้นกับเด็กๆ โรคพิษสุนัขบ้า แนวทางการแก้ไขปัญหา คือ ฝึกอบรม ประชาสัมพันธ์ รมรงค์การป้องกัน ลงพื้นที่ระงับการเกิดโรคระบาด การทำลาย การรักษา

(๑.๓) ปัญหาประชาชนมีรายได้น้อย การศึกษาต่ำ ประชาชนในตำบลยังมีคนรายได้น้อย มีหนี้สิน เยอะไม่เพียงพอในการดำรงชีวิต ค่าครองชีพสูง แนวทางการแก้ไขปัญหา ให้ความรู้เกี่ยวกับการประกอบอาชีพ สาธิตการประกอบอาชีพ ช่วยเหลือประชาชนซ่อมแซมบ้านคนจน ผู้มีรายได้น้อยส่งเสริมด้านการศึกษา โดยการจัดบริการสาธารณสุขด้านการศึกษา การจัดตั้งศูนย์พัฒนาเด็กเล็ก สนับสนุนกิจกรรมต่างๆให้กับเด็กนักเรียน จ้างเด็กนักเรียนในช่วงปิดภาคเรียนเพื่อมีรายได้

(๑.๔) ปัญหายาเสพติดในตำบล ในพื้นที่ยังไม่พบว่ามีการค้ายาเสพติดและยังไม่พบรายงานว่ามีผู้ติดยาเสพติด แต่เพื่อเป็นการป้องกันมีแนวทางการป้องกันโดยการลงพื้นที่ค้นหาการรณรงค์ป้องกัน ให้ความรู้กับประชาชนได้ทราบถึงโทษของยาเสพติด

(๑.๕) ปัญหาการสัญจรไปมาของประชาชนในตำบล เนื่องจากในตำบลด้านโครงสร้างพื้นฐาน เส้นทางคมนาคมบางหมู่บ้านยังมี ถนนดิน ถนนลูกรัง ถนนหินคลุก ช่วงฤดูฝนถนนลื่นเป็นหลุมเป็นบ่อ เกิดปัญหาในการสัญจรไปมาของประชาชน เสี่ยงต่อการเกิดอุบัติเหตุ การคมนาคมล่าช้า แนวทางการแก้ไข จัดทำแผนงาน โครงการก่อสร้างถนนในเส้นทางสำคัญ พิจารณาเสนอสนับสนุนจากหน่วยงานอื่น

(๑.๖) อีกปัญหาหนึ่งประชาชนอาจขาดการมีส่วนร่วมทางการเมืองกัน อปท. เพราะต้องเอาเวลาไปทำงานหากเงินเพื่อปากท้องของตนเองก่อน หรือบางครั้งอาจมีส่วนร่วมแค่การรับเงินแล้วไปลงคะแนนเสียงเลือกตั้ง รวมตลอดถึงปัญหาความยากจนของประชาชนจะสร้างความเข้มแข็งให้กับนโยบายประชานิยมไปโดยปริยาย ซึ่งอาจส่งผลกระทบในทางลบในระยะยาว โดยเฉพาะอย่างยิ่งเป็นการส่งเสริมลักษณะนิสัยการพึ่งพิงรัฐอยู่ตลอดเวลา ของประชาชน เป็นต้น

ดังนั้น การสร้างกระบวนทัศน์(Parading)ทางความคิดให้แก่ประชาชนตามหลัก”ตนเป็นที่พึ่งแห่งตน” และ”ปรัชญาเศรษฐกิจพอเพียง”ควรเป็นสิ่งสำคัญที่นักบริหารงาน อปท.ควรให้ความสนใจที่จะส่งเสริมและพัฒนาในประเด็นนี้

(๒) ข้อสังเกต ข้อเสนอแนะ ผลจากการพัฒนา

(๒.๑) ข้อสังเกต จากการสำรวจข้อมูล การลงพื้นที่ในตำบล จะเห็นว่าประชาชนยังมีปัญหาที่จะต้องดำเนินการแก้ไขอยู่มาก ดังนี้ ด้านการศึกษา สาธารณะสุข ความมั่นคงปลอดภัยในชีวิตและทรัพย์สิน การศาสนา ศิลปวัฒนธรรม ประเพณี กีฬา สถานที่พักผ่อนหย่อนใจ สวัสดิการสังคม การเกษตร เศรษฐกิจ อุตสาหกรรม การพัฒนาอาชีพ เส้นทางคมนาคมขนส่ง/ไฟฟ้า/น้ำประปา/แหล่งน้ำเพื่ออุปโภค/บริโภค ด้านทรัพยากรและสิ่งแวดล้อม ขยะมูลฝอยและสิ่งปฏิกูล จากปัญหาด้านต่างๆ ประชาชนไม่สามารถแก้ไขปัญหาเองได้จึงต้องเสนอให้องค์กรปกครองส่วนท้องถิ่นแก้ไข ทำให้มีการเสนอโครงการเข้ามาเป็นจำนวนมาก ซึ่งงบประมาณขององค์กรปกครองส่วนท้องถิ่นนั้นมีจำกัดไม่เพียงพอต่อการจัดการได้

(๒.๒) ข้อเสนอแนะ จากข้อสังเกตดังกล่าว มีข้อเสนอแนะในการแก้ไขปัญหาดังกล่าว ดังนี้ ปัญหาต่างๆที่ถูกเสนอมายังองค์กรปกครองส่วนท้องถิ่น นั้น ควรนำมาพิจารณาจัดลำดับความสำคัญโดยประชาคมท้องถิ่น ซึ่งมีหลายภาคส่วน ประกอบไปด้วย คณะกรรมการพัฒนาขององค์กรปกครองส่วนท้องถิ่น สมาชิกสภาท้องถิ่น ผู้นำหมู่บ้าน ดังแทนส่วนราชการ รัฐวิสาหกิจ หน่วยงานที่เกี่ยวข้อง ประชาชนทั่วไป ร่วมกันพิจารณาจัดลำดับความสำคัญของโครงการ และพิจารณาบรรจุเข้าแผนพัฒนาท้องถิ่นต่อไป กรณีโครงการที่เกิดขึ้นศักยภาพก็ให้องค์กรปกครองส่วนท้องถิ่นเสนอขอรับการสนับสนุนจากหน่วยงานอื่น

(๒.๓) ผลจากการพัฒนา จากการพัฒนาที่ผ่านมาพบว่าองค์กรปกครองส่วนท้องถิ่นได้แก้ไขปัญหามาให้ประชาชนได้ในหลายเรื่องและครอบคลุมทุกด้าน มีผลการประเมินอยู่ในเกณฑ์ที่ดี ประชาชนมีความพึงพอใจ แต่ก็ยังมีปัญหาที่จะต้องแก้ไขต่อไป ไม่ว่าจะเป็นด้านสิ่งแวดล้อมที่ยังมีการเผาหญ้า อ้อย ตอซังข้าวไม่ช่วงเวลาเก็บเกี่ยว การเลี้ยงสัตว์ วัว ควาย ที่ส่งกลิ่นเหม็นรำคาญ กลิ่นเหม็นของน้ำยางพารา การพนันที่ยังมีในพื้นที่ เส้นทางคมนาคม หรือสิ่งสาธารณูปโภคยังไม่พร้อม

การปรับตัวเข้ากับสังคม(Social Environment)ที่เปลี่ยนแปลง หมู่บ้านแต่ละหมู่บ้านมีสภาพทางสังคมและวัฒนธรรมที่แตกต่างกัน ดังนั้น การปฏิบัติงานในพื้นที่ก็ต้องเผชิญกับสภาพทางสังคมและวัฒนธรรมที่แตกต่างกัน เช่น ในพื้นที่ส่วนใหญ่เป็นสังคมของชาวพุทธ คนบางส่วนในพื้นที่อาจนับถือศาสนาคริสต์หรืออิสลามฯพื้นที่ตำบลห้วยพิชัยส่วนใหญ่เป็นสังคมปทุมภูมิ(หมู่บ้านชนบท)แต่สังคมปัจจุบันในพื้นที่มีการพัฒนาปรับตัวเป็นสังคมทุติยภูมิ(ชุมชนในเมือง) เพิ่มมากขึ้น ในพื้นที่ประชาชนแต่ละหมู่บ้านก็แตกต่างกัน บางหมู่บ้าน/ชุมชน ให้ความร่วมมือกับกิจกรรมของ อบต.เป็นอย่างดี บางหมู่บ้านขาดความร่วมมือและยังมีผู้คนอีกมากมายที่มีชาติพันธุ์ที่แตกต่างกันมาอาศัยร่วมกันในพื้นที่ เป็นต้น

สภาพของสังคมไทยมักเป็นสังคมอุปถัมภ์ ผู้บริหารท้องถิ่นอาจมีแนวโน้มที่จะตัดสินใจกำหนดนโยบายไปตอบสนองต่อกลุ่มญาติพี่น้องของตนเอง กลุ่มอื่นที่แพ้การเลือกตั้งเมื่อไม่ได้รับการตอบสนองก็หาทางโจมตี ก่อให้เกิดความขัดแย้งที่รุนแรงขึ้นในสังคมท้องถิ่นมากกว่าในอดีต ดังนั้น บุคลากรใน อบต.จึงจำเป็นต้องเข้าใจผลกระทบที่มาจากสาเหตุการกระจายอำนาจสู่ท้องถิ่น ที่ส่งผลโดยตรงต่อความสามัคคีในสังคมท้องถิ่นยุคปัจจุบัน ต้องมีความสามารถบริหารงานบนความขัดแย้งในสังคม เพราะคงไม่สังคมใดในประเทศไทยที่จะมีคนที่ชอบสิ่งๆหนึ่งได้หมด การปฏิบัติงานทุกอย่างย่อมมีการเห็นด้วย ไม่เห็นด้วย ต่อต้านและไม่ต่อต้าน อยู่คู่กับสังคมประชาธิปไตยเสมอ สำคัญเพียงแต่ว่าจะสามารถลดระดับหรือแก้ไขความขัดแย้งที่รุนแรงนั้นได้อย่างไร

การปรับตัวเข้ากับวิทยาการใหม่ๆ(Technology) ที่เปลี่ยนแปลง

ในปัจจุบันกรมส่งเสริมการปกครองท้องถิ่นมีนโยบายส่งเสริมการพัฒนาบุคลากร โดยการฝึกอบรมอยู่เป็นประจำ เช่น การฝึกอบรมการใช้คอมพิวเตอร์โปรแกรมต่างๆการฝึกอบรมการจัดทำเว็บไซต์องค์กร เป็นต้น ประกอบกับกรมส่งเสริมฯมีเว็บไซต์เผยแพร่ข้อมูลข่าวสารต่างๆ ที่จำเป็นและเกี่ยวข้องกับการปฏิบัติงานของ อบต.ที่ปรับปรุงให้ทันสมัยอยู่ทุกวัน เช่นการเผยแพร่หนังสือสั่งการต่างๆผ่านช่องทางสารบรรณอิเล็กทรอนิกส์ เป็นต้น หากพนักงานท้องถิ่นให้ความสำคัญในการอ่านหนังสือสั่งการของกรมส่งเสริมฯทางอินเตอร์เน็ตอยู่เป็นประจำ ก็จะนำมาซึ่งการบริหารงานที่มีประสิทธิภาพ และไม่ข้อต่อระเบียบกฎหมายหนังสือสั่งการที่เปลี่ยนแปลงไปอยู่ตลอดเวลา เพื่อการพัฒนาท้องถิ่นและการใช้ทรัพยากรที่มีอยู่ในพื้นที่ให้เกิดประโยชน์สูงสุด นำไปสู่การบริหารจัดการองค์กร และประชาชนที่มารับบริการเกิดความพึงพอใจ

ภาคผนวก



ประกาศองค์การบริหารส่วนตำบลห้วยพิชัย
เรื่อง ประกาศใช้แผนพัฒนาท้องถิ่น(พ.ศ.๒๕๖๖ - ๒๕๗๐) องค์การบริหารส่วนตำบลห้วยพิชัย

ด้วยองค์การบริหารส่วนตำบลห้วยพิชัย ได้จัดทำแผนพัฒนาท้องถิ่น(พ.ศ.๒๕๖๖-๒๕๗๐) เพื่อให้แผนพัฒนาท้องถิ่นขององค์กรปกครองส่วนท้องถิ่นในปัจจุบัน มีความสอดคล้องและเชื่อมโยงกับแผนพัฒนาจังหวัด แผนพัฒนากลุ่มจังหวัด รวมทั้งแผนปฏิบัติราชการประจำปีจังหวัด แผนปฏิบัติราชการประจำปีกลุ่มจังหวัดตลอดจนสามารถบูรณาการแผนงาน/โครงการ/กิจกรรม และงบประมาณในพื้นที่ได้อย่างมีประสิทธิภาพ อันจะก่อให้เกิดประโยชน์สูงสุดให้กับประชาชน

อาศัยอำนาจตามระเบียบกระทรวงมหาดไทยว่าด้วยการจัดทำแผนพัฒนาขององค์กรปกครองส่วนท้องถิ่น พ.ศ.๒๕๔๘ และแก้ไขเพิ่มเติม(ฉบับที่๓)พ.ศ.๒๕๖๑ ข้อ ๕ ข้อ ๑๗ ข้อ ๒๔ และข้อ ๒๕ หนังสือกระทรวงมหาดไทย ด่วนที่สุด ที่ มท ๐๘๑๐.๓/ว ๗๕๖๗ ลงวันที่ ๑๔ ธันวาคม ๒๕๖๓ และสภาองค์การบริหารส่วนตำบลห้วยพิชัย ได้พิจารณาให้ความเห็นชอบแผนพัฒนาท้องถิ่น(พ.ศ.๒๕๖๖-๒๕๗๐) ในการประชุมสภาสามัญสามัญ สมัยที่ ๒ ประจำปี ๒๕๖๕ เมื่อวันที่ ๒๗ พฤษภาคม ๒๕๖๕ เพื่อให้เป็นไปตามที่ระเบียบกฎหมายกำหนดจึงประกาศใช้แผนพัฒนาท้องถิ่น(พ.ศ.๒๕๖๖-๒๕๗๐) ตามรายละเอียดแนบท้ายประกาศนี้

จึงประกาศให้ทราบโดยทั่วกัน

ประกาศ ณ วันที่ ๑๕ มิถุนายน พ.ศ.๒๕๖๕

(นางอุรารัตน์ อินธนา)

นายกองค์การบริหารส่วนตำบลห้วยพิชัย