

# แผนพัฒนาท้องถิ่น (พ.ศ. ๒๕๖๖-๒๕๗๐)

ฉบับทบทวน  
ครั้งที่ ๑/๒๕๖๖



## คำนำ

การจัดทำยุทธศาสตร์การพัฒนาขององค์กรปกครองส่วนท้องถิ่น ดำเนินการภายใต้แนวทางการจัดทำงบประมาณแผนพัฒนาท้องถิ่น ตามระเบียบกระทรวงมหาดไทยว่าด้วยการจัดทำแผนพัฒนาขององค์กรปกครองส่วนท้องถิ่น พ.ศ.๒๕๔๘ และที่แก้ไขเพิ่มเติมฉบับที่ ๓ พ.ศ. ๒๕๖๑ ซึ่งกำหนดให้องค์กรปกครองส่วนท้องถิ่นในเขตจังหวัดต้องมีความสอดคล้องกับทิศทางการพัฒนาของแผนพัฒนาจังหวัด/กลุ่มจังหวัด แผนพัฒนาภาค แผนพัฒนาเศรษฐกิจและสังคมแห่งชาติ และยุทธศาสตร์ชาติ ๒๐ ปี เพื่อให้องค์กรปกครองส่วนท้องถิ่นในเขตจังหวัดใช้เป็นกรอบแนวทางในการจัดทำและประสานแผนพัฒนาท้องถิ่นในเขตจังหวัด

องค์การบริหารส่วนตำบลห้วยพิชัย ได้จัดทำยุทธศาสตร์การพัฒนาขององค์กรปกครองส่วนท้องถิ่นในเขตตำบลห้วยพิชัย (พ.ศ. ๒๕๖๖-๒๕๗๐) เพื่อแสดงทิศทางการพัฒนาการดำเนินงานในภาพรวมขององค์กรปกครองส่วนท้องถิ่น ให้มีความสอดคล้องกับทิศทางการพัฒนาในระดับต่างๆตลอดถึงผลการดำเนินงานในภาพรวมขององค์กรปกครองส่วนท้องถิ่นทั้งตำบล ซึ่งการพัฒนาท้องถิ่นจะสำเร็จได้ต้องเกิดจากการผลักดันและประสานความร่วมมือจากทุกฝ่ายโดยเฉพาะหมู่บ้านเองจะต้องช่วยกันผลักดันให้เกิดผลในทางปฏิบัติ เพื่อให้เกิดประโยชน์สูงสุดกับประชาชนจึงจะถือว่าเป็นความสำเร็จของการจัดทำยุทธศาสตร์การพัฒนาขององค์กรปกครองส่วนท้องถิ่นอย่างแท้จริงและบูรณาการยุทธศาสตร์การพัฒนาขององค์กรปกครองส่วนท้องถิ่นไปสู่การปฏิบัติได้อย่างเป็นรูปธรรมและเกิดผลประโยชน์โดยรวมส่งผลให้ประชาชนในตำบลและมีคุณภาพชีวิตที่ดีขึ้นในทุกด้าน

องค์การบริหารส่วนตำบลห้วยพิชัยขอขอบคุณทุกภาคที่เกี่ยวข้องและมีส่วนร่วมในการจัดทำยุทธศาสตร์การพัฒนาขององค์การบริหารส่วนตำบลห้วยพิชัย(พ.ศ.๒๕๖๖-๒๕๗๐) ได้สำเร็จตามวัตถุประสงค์และนำยุทธศาสตร์การพัฒนาขององค์กรปกครองส่วนท้องถิ่นในเขตจังหวัดเลยไปเป็นกรอบในการจัดทำแผนพัฒนาท้องถิ่น(พ.ศ.๒๕๖๖-๒๕๗๐) ต่อไป

งานวิเคราะห์นโยบายและแผน  
องค์การบริหารส่วนตำบลห้วยพิชัย

## สารบัญ

เรื่อง	หน้า
<b>ส่วนที่ ๑ สภาพทั่วไปและข้อมูลพื้นฐาน</b>	<b>๑ - ๖</b>
(๑) ด้านกายภาพ	๑
(๒) ด้านการเมืองการปกครอง	๒
(๓) ด้านประชากร	๓
(๔) สภาพสังคม	๓
(๕) ระบบบริการพื้นฐาน	๔
(๖) ระบบบริการเศรษฐกิจ	๔
(๗) ศาสนา ประเพณี วัฒนธรรม	๕
(๘) ทวีพยากรธรรมชาติ	๕
(๙) ศักยภาพในด้านลบ	๕ - ๖
<b>ส่วนที่ ๒ ยุทธศาสตร์องค์กรปกครองส่วนท้องถิ่น</b>	<b>๗ - ๔๒</b>
(๑) ความสัมพันธ์ระหว่างแผนพัฒนาระดับมหภาค	๗
(๒) ยุทธศาสตร์ขององค์กรปกครองส่วนท้องถิ่น	๑๖
(๓) การวิเคราะห์เพื่อพัฒนาท้องถิ่น	๒๕
<b>ส่วนที่ ๓ การนำแผนพัฒนาท้องถิ่นไปสู่การปฏิบัติ</b>	<b>๔๓ - ๑๑๑</b>
(๑) ยุทธศาสตร์การพัฒนาและแผนงาน	๔๓
(๒) บัญชีโครงการพัฒนาท้องถิ่น	๔๔ - ๑๑๑
ผ.๐๑ บัญชีสรุปโครงการพัฒนา	๔๔ - ๔๕
ผ.๐๒ รายละเอียดโครงการพัฒนา	๔๖ - ๙๑
ผ.๐๒/๑ รายละเอียดโครงการพัฒนา	๔๒ - ๑๐๘
ผ.๐๒/๑ รายละเอียดโครงการพัฒนา	๑๐๙
ผ.๐๓ บัญชีครุภัณฑ์	๑๑๐ - ๑๑๑
<b>ส่วนที่ ๔ การติดตามและประเมินผล</b>	<b>๑๑๒ - ๑๒๕</b>
(๑) การติดตามและประเมินผลยุทธศาสตร์	๑๑๒ - ๑๑๖
(๒) การติดตามและประเมินผลโครงการ	๑๑๗ - ๑๒๑
(๓) สรุปการพัฒนาท้องถิ่น	๑๒๒ - ๑๒๓
(๔) ข้อเสนอแนะในการจัดทำแผนพัฒนาท้องถิ่นในอนาคต	๑๒๔ - ๑๒๕

ภาคผนวก

# ส่วนที่ ๑

## สภาพทั่วไปและข้อมูลพื้นฐาน

### (๑.) ด้านกายภาพ

#### ๑.๑ ที่ตั้ง

องค์การบริหารส่วนตำบลห้วยพิชัย ตั้งอยู่ทางทิศตะวันออกของอำเภอปากชม ห่างจากจังหวัดเลย ประมาณ ๕๐ กิโลเมตร และห่างจากอำเภอปากชมประมาณ ๑๐ กิโลเมตร ซึ่งมีอาณาเขตติดต่อดังนี้

ทิศเหนือ	ติดต่อกับ แม่น้ำโขงประเทศสาธารณรัฐประชาธิปไตยประชาชนลาว
ทิศตะวันออก	ติดต่อกับ ตำบลหาดคัมภีร์ และอำเภอน้ำโสม จังหวัดอุดรธานี
ทิศตะวันตก	ติดต่อกับ ตำบลปากชม อำเภอปากชม
ทิศใต้	ติดต่อกับ ตำบลเชียงกลม

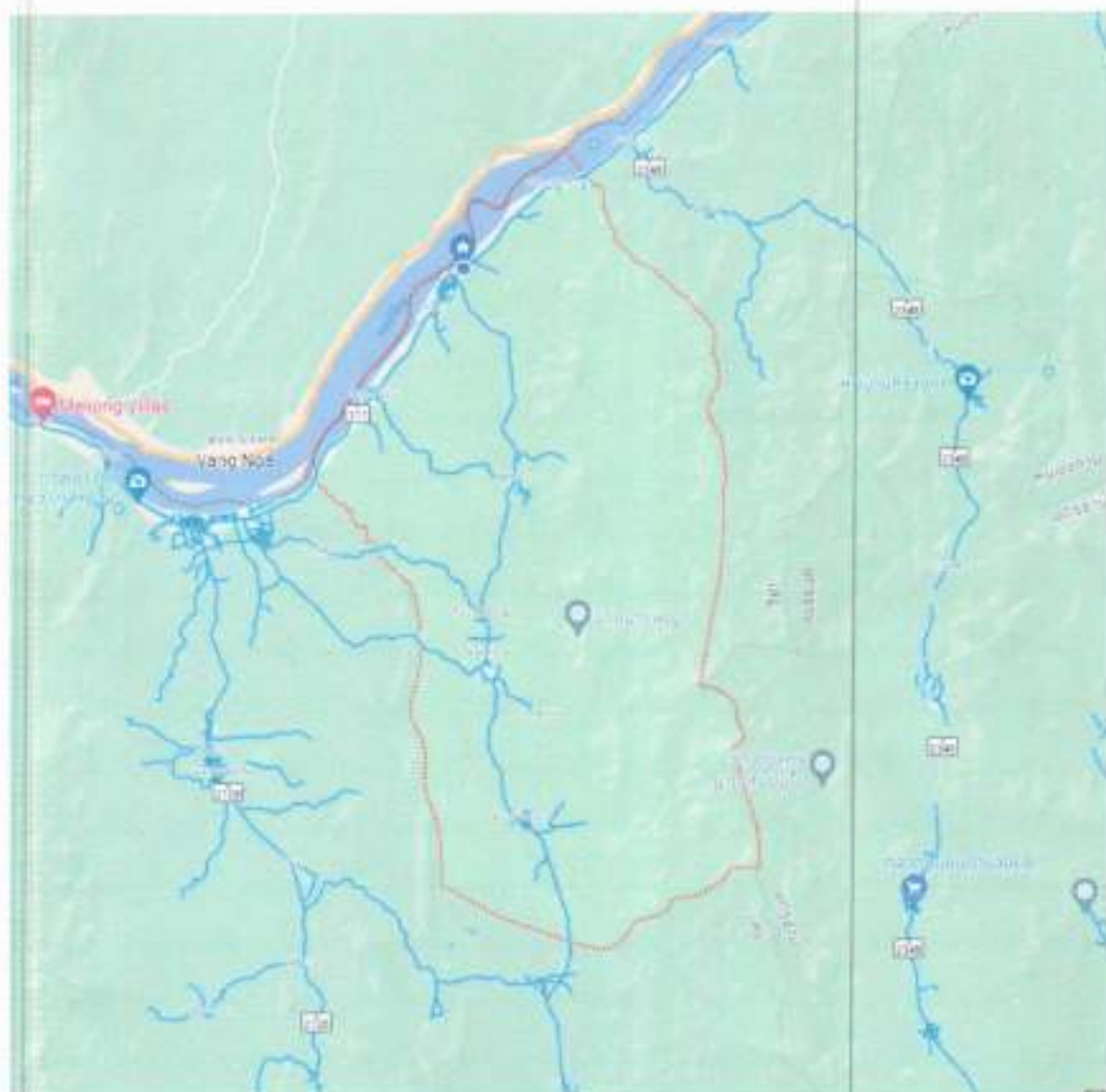

**๑.๒ เนื้อที่**

องค์การบริหารส่วนตำบลห้วยพิชัย มีเนื้อที่ทั้งหมดประมาณ ๑๑๖,๖๗๕ ไร่ หรือประมาณ ๑๘๖.๖๓ ตารางกิโลเมตร แยกเป็นพื้นที่การเกษตรประมาณ ๔๘,๐๐๐ ไร่ นอกจากนั้นเป็นพื้นที่สาธารณะประโยชน์และป่าสงวนแห่งชาติ

**๑.๓ ภูมิประเทศ**

ลักษณะภูมิประเทศ ขององค์การบริหารส่วนตำบลห้วยพิชัยส่วนใหญ่เป็นภูเขาและที่สูง มีที่ราบลุ่มตามแม่น้ำโขง ที่ราบลุ่มตามลำห้วยบ้าง พื้นที่ดังกล่าวเหมาะแก่การประกอบอาชีพเกษตรกรรมและเลี้ยงสัตว์

**๑.๔ ภูมิอากาศ**

สภาพอากาศขององค์การบริหารส่วนตำบลห้วยพิชัย มีสภาพอากาศที่แตกต่างกันมากระหว่างฤดูร้อนกับฤดูหนาว คือ ฤดูร้อนอากาศจะร้อนมาก และฤดูหนาวอากาศจะหนาวจัด อากาศโดยทั่วไปมี ๓ ฤดู คือ

ฤดูร้อน	เริ่มตั้งแต่	เดือน มีนาคม	- พฤษภาคม
ฤดูฝน	เริ่มตั้งแต่	เดือน มิถุนายน	- ตุลาคม
ฤดูหนาว	เริ่มตั้งแต่	เดือน พฤศจิกายน	- กุมภาพันธ์

**(๒.) ด้านการเมือง/การปกครอง****๒.๑ จำนวนหมู่บ้าน ๑๐ หมู่บ้าน**

หมู่ที่	ชื่อหมู่บ้าน	ผู้นำหมู่บ้าน	ครัวเรือน
๑	บ้านห้วยพิชัย	นายดี ศรีบุญรินทร์	๒๙๗
๒	บ้านห้วยหินขาว	นายสมรักษ์ ฉลองชน	๒๒๔
๓	บ้านปากบ่ด	นางหนูเยี่ยม แพงศรีสาร	๒๗๓
๔	บ้านสงาว	นายสุภาพ มูลทากรรม	๓๔๓
๕	บ้านปากเนียม	นางสาวเพื่อน บุตรตา	๓๐๘
๖	บ้านโป่งสำราญ	นายโยเอ็ด ภักดี	๒๒๖
๗	บ้านห้วยทับช้าง	นางสาวกาญจนา วินานนท์	๑๓๓
๘	บ้านโนนสวรรค์	นายณรงค์ศักดิ์ พสุนต์เตโช	๓๔๖
๙	บ้านโนนสว่าง	นายสุทัศน์ บุญกว้าง	๗๐
๑๐	บ้านใหม่พัฒนา	นายสุพจน์ สารมโน	๒๒๘
<b>รวม</b>			<b>๒,๕๔๘</b>

## (๓.) ประชากร

## ๓.๑ ข้อมูลจำนวนประชากร

หมู่ที่	ชื่อหมู่บ้าน	จำนวน ประชากร (คน)	ชาย (คน)	หญิง (คน)
๑	บ้านห้วยพิชัย	๙๐๓	๔๘๓	๔๒๐
๒	บ้านห้วยหินขาว	๖๒๒	๓๑๐	๓๑๒
๓	บ้านปากบึก	๙๙๓	๔๐๘	๓๘๕
๔	บ้านสงาว	๙๔๗	๔๘๓	๔๖๔
๕	บ้านปากเนียม	๘๗๘	๔๓๗	๔๔๑
๖	บ้านโป่งสำราญ	๖๘๖	๓๕๖	๓๓๐
๗	บ้านห้วยทับช้าง	๔๒๙	๑๙๙	๒๓๐
๘	บ้านโนนสวรรค์	๑,๐๑๕	๔๙๓	๕๒๒
๙	บ้านโนนสว่าง	๕๔๘	๒๘๑	๒๖๗
๑๐	บ้านใหม่พัฒนา	๖๘๐	๓๔๓	๓๓๗
		๗,๕๐๑	๓,๗๙๓	๓,๗๐๘

\*หมายเหตุ ข้อมูล ณ กันยายน พ.ศ. ๒๕๖๔

## ๑.๕ จำนวนประชากรและจำนวนครัวเรือน ทั้งหมดของตำบลห้วยพิชัย

- จำนวนประชากรทั้งหมด ๗,๕๐๑ คน
- จำนวนครัวเรือนทั้งหมด ๒,๕๔๘ ครัวเรือน

## (๔.) สภาพทางสังคม

## ๔.๑ การศึกษา

- ศูนย์พัฒนาเด็กเล็กก่อนวัยเรียน ๖ แห่ง
- โรงเรียนระดับประถมศึกษา ๔ แห่ง
- โรงเรียนมัธยม - แห่ง
- โรงเรียนขยายโอกาส - แห่ง
- ที่อ่านหนังสือประจำหมู่บ้าน ๘ แห่ง

## ๔.๒ สถาบันและองค์กรทางศาสนา

- วัด ๓๐ แห่ง
- สำนักสงฆ์ - แห่ง

## ๔.๓ การสาธารณสุข

- โรงพยาบาลสุขเสริมสุขภาพชุมชน ๒ แห่ง
- อัตราการมีใช้ส้วมราตน้ำ ร้อยละ ๑๐๐

## ๔.๔ ความปลอดภัยในชีวิตและทรัพย์สิน

- สถานีตำรวจ - แห่ง
- อาสาสมัครรักษาดินแดน - แห่ง
- ตำรวจชุมชน - แห่ง
- กองร้อยทหารพรานที่ ๒๑๐๔ ๑ แห่ง

## (๕.) การบริการพื้นฐาน

## ๕.๑ การคมนาคม

- ถนนลาดยางจากตำบลไปยังอำเภอปากชม	๑๐๐	%
- ถนนหินลูกรัง	๑๐๐	%
- ถนนคอนกรีต	๑๐๐	%

## ๕.๒ การโทรคมนาคม

- ที่ทำการไปรษณีย์ (เอกชน)	จำนวน	-	แห่ง
- โทรศัพท์สาธารณะ	จำนวน	-	แห่ง

## ๕.๓ การไฟฟ้า

- ใช้ไฟฟ้าจากการไฟฟ้าส่วนภูมิภาคอำเภอห้วยพิชัย
- มีไฟฟ้าใช้ทุกครัวเรือน
- ไฟฟ้าสาธารณะริมทาง

## ๕.๔ โทรศัพท์

- ปัจจุบันทุกหมู่บ้าน ใช้โทรศัพท์เคลื่อนที่เป็นส่วนใหญ่

## ๕.๕ การประปา

- ประปาส่วนภูมิภาค	จำนวน	-	แห่ง
- ประปาหมู่บ้าน	จำนวน	๓๐	หมู่บ้าน

## (๖.) ระบบเศรษฐกิจ

## ๖.๑ การประกอบอาชีพ

อาชีพ - เกษตรกรรม	๖๕	%
- รับจ้าง	๓๐	%
- รับราชการ	๕	%

## ๖.๒ การเกษตร

พืชเศรษฐกิจที่สำคัญ ได้แก่

- ๑) ข้าวโพดเลี้ยงสัตว์
- ๒) มันสำปะหลัง
- ๓) ยางพารา

## ๖.๓ ข้อมูลด้านแหล่งน้ำการเกษตร

อ่างเก็บน้ำอ่างฝายน้ำล้นบ้านสงาว

## ๖.๔ แหล่งน้ำกิน น้ำใช้

- บ่อน้ำบาดาล	๒	แห่ง
---------------	---	------

แหล่งน้ำธรรมชาติ

- แม่น้ำที่ไหลผ่าน	จำนวน	๓	แห่ง
- ห้วย / ท้อง / คลอง / บึง	จำนวน	๘	แห่ง
- บ่อน้ำบาดาลสาธารณะ	จำนวน	๒๕	แห่ง
- บ่อน้ำตื้นสาธารณะ	จำนวน	๗	แห่ง

บุคลากรขององค์การบริหารส่วนตำบลห้วยพิชัย มีจำนวนทั้งสิ้น ๓๖ คน มีดังต่อไปนี้

(๑) ส่วนสำนักงานปลัด องค์การบริหารส่วนตำบล มีทั้งหมด ๓๒ คน แยกเป็น

• พนักงานส่วนตำบล	จำนวน	๑๐ คน
• ลูกจ้างประจำ	จำนวน	๑ คน
• พนักงานจ้างตามภารกิจ	จำนวน	๖ คน
• พนักงานจ้างทั่วไป	จำนวน	๕ คน
• จ้างเหมาบริการ	จำนวน	๑๐ คน

(๒) ส่วนกองการศึกษา ศาสนาและวัฒนธรรม มีทั้งหมด ๒๒ คน แยกเป็น

• พนักงานส่วนตำบล	จำนวน	๕ คน
• พนักงานส่วนท้องถิ่น (ครู ผดต.)	จำนวน	๘ คน
• พนักงานจ้างตามภารกิจ (ผดต.)	จำนวน	๕ คน
• พนักงานจ้างตามภารกิจ	จำนวน	๓ คน
• พนักงานจ้างทั่วไป	จำนวน	๑ คน
• จ้างเหมาบริการ	จำนวน	๒ คน

(๓) ส่วนกองคลัง มีทั้งหมด ๑๐ คน แยกเป็น

• พนักงานส่วนตำบล	จำนวน	๔ คน
• พนักงานจ้างตามภารกิจ	จำนวน	๔ คน
• จ้างเหมาบริการ	จำนวน	๒ คน

(๔) ส่วนกองช่าง มีทั้งหมด ๑๒ คน แยกเป็น

• พนักงานส่วนตำบล	จำนวน	๔ คน
• พนักงานจ้างตามภารกิจ	จำนวน	๕ คน
• พนักงานจ้างทั่วไป	จำนวน	๑ คน
• จ้างเหมาบริการ	จำนวน	๒ คน

## ส่วนที่ ๒

## ยุทธศาสตร์องค์กรปกครองส่วนท้องถิ่น

## ๑. ความสัมพันธ์ระหว่างแผนพัฒนาระดับมหภาค

## ๑.๑ แผนยุทธศาสตร์ชาติ ๒๐ ปี

กรอบยุทธศาสตร์ชาติระยะ ๒๐ ปี (พ.ศ. ๒๕๖๑ - ๒๕๘๐) เป็นเป้าหมายในการพัฒนาประเทศอย่างยั่งยืนตามหลักธรรมาภิบาล เพื่อใช้เป็นกรอบในการจัดทำแผนต่าง ๆ ให้สอดคล้องและบูรณาการกัน อันจะก่อให้เกิดเป็นพลังผลักดันร่วมกันไปสู่เป้าหมายดังกล่าว ตามระยะเวลาที่กำหนดไว้ในยุทธศาสตร์ชาติ ๒๐ ปี (พ.ศ. ๒๕๖๑ - ๒๕๘๐) เพื่อให้บรรลุวิสัยทัศน์คือ “ประเทศไทยมีความมั่นคง มั่งคั่ง ยั่งยืน เป็นประเทศที่พัฒนาแล้ว ด้วยการพัฒนาตามหลักปรัชญาของเศรษฐกิจพอเพียง” โดยมีเป้าหมายการพัฒนาประเทศคือ “ประเทศชาติมั่นคง ประชาชนมีความสุข เศรษฐกิจพัฒนาอย่างต่อเนื่อง สังคมเป็นธรรม ฐานทรัพยากรธรรมชาติยั่งยืน” โดยยกระดับศักยภาพของประเทศในหลากหลายมิติ พัฒนาคมนในทุกมิติและในทุกช่วงวัยให้เป็นคนดี เก่ง และมีคุณภาพ สร้างโอกาสและความเสมอภาคทางสังคม สร้างการเติบโตบนคุณภาพชีวิตที่เป็นมิตรกับสิ่งแวดล้อม และมีภาครัฐของประชาชนเพื่อประชาชนและประโยชน์ส่วนรวม โดยการประเมินผลการพัฒนาตามยุทธศาสตร์ชาติประกอบด้วย

- ๑) ความอยู่ดีมีสุขของคนไทยและสังคมไทย
- ๒) ชีตความสามารถในการแข่งขัน การพัฒนาเศรษฐกิจและการกระจายรายได้
- ๓) การพัฒนาทรัพยากรมนุษย์ของประเทศ
- ๔) ความเท่าเทียมและความเสมอภาคของสังคม
- ๕) ความหลากหลายทางชีวภาพ คุณภาพสิ่งแวดล้อม และความยั่งยืนของทรัพยากรธรรมชาติ

## กรอบแนวทางที่สำคัญของยุทธศาสตร์ชาติระยะ ๒๐ ปี

## ๑. ด้านความมั่นคง

- (๑) การรักษาความสงบภายในประเทศ
- (๒) การป้องกันและแก้ไขปัญหามีผลกระทบต่อความมั่นคง
- (๓) การพัฒนาศักยภาพของประเทศให้พร้อมเผชิญภัยคุกคามที่กระทบต่อความมั่นคงของชาติ
- (๔) การบูรณาการความร่วมมือด้านความมั่นคงกับอาเซียนและนานาชาติ
- (๕) การพัฒนากลไกการบริหารจัดการความมั่นคงแบบองค์รวม

## ๒. ด้านการสร้างความสามารถในการแข่งขัน

- (๑) การเกษตรสร้างมูลค่า
- (๒) อุตสาหกรรมและบริการแห่งอนาคต
- (๓) สร้างความหลากหลายด้านการท่องเที่ยว
- (๔) โครงสร้างพื้นฐาน เชื่อมไทย เชื่อมโลก
- (๕) พัฒนาเศรษฐกิจบนพื้นฐานผู้ประกอบการยุคใหม่

## ๓. ด้านการพัฒนาและเสริมสร้างศักยภาพทรัพยากรมนุษย์

- (๑) การปรับเปลี่ยนค่านิยมและวัฒนธรรม
- (๒) การพัฒนาคุณภาพคนตลอดช่วงชีวิต
- (๓) ปฏิรูปกระบวนการเรียนรู้ที่ตอบสนองต่อการเปลี่ยนแปลงในศตวรรษที่ ๒๑
- (๔) การตระหนักถึงพหุปัญญาของมนุษย์ที่หลากหลาย
- (๕) การเสริมสร้างให้คนไทยมีสุขภาพที่ดี ครอบคลุมทั้งด้านกาย ใจ สติปัญญา และสังคม
- (๖) การสร้างสภาพแวดล้อมที่เอื้อต่อการพัฒนาและเสริมสร้างศักยภาพทรัพยากรมนุษย์
- (๗) การเสริมสร้างศักยภาพการกีฬาในการสร้างคุณค่า ทางสังคมและพัฒนาประเทศ

**๔. ด้านการสร้างโอกาสความเสมอภาคและเท่าเทียมกันทางสังคม**

- (๑) การลดความเหลื่อมล้ำ สร้างความเป็นธรรมในทุกมิติ
- (๒) การกระจายศูนย์กลางความเจริญทางเศรษฐกิจ สังคมและเทคโนโลยี
- (๓) การเสริมสร้างพลังทางสังคม
- (๔) การเพิ่มขีดความสามารถของชุมชนท้องถิ่นในการพัฒนา การพึ่งตนเองและการจัดการตนเอง

**๕. ด้านการสร้างการเติบโตบนคุณภาพชีวิตที่เป็นมิตรกับสิ่งแวดล้อม**

- (๑) สร้างการเติบโตอย่างยั่งยืนบนสังคมเศรษฐกิจสีเขียว
- (๒) สร้างการเติบโตอย่างยั่งยืนบนสังคมเศรษฐกิจภาคทะเล
- (๓) สร้างการเติบโตอย่างยั่งยืนบนสังคมที่เป็นมิตรต่อสภาพภูมิอากาศ
- (๔) พัฒนาพื้นที่เมือง ชนบท เกษตรกรรมและอุตสาหกรรมเชิงนิเวศ มุ่งเน้นความเป็นเมืองที่เติบโตอย่างต่อเนื่อง
- (๕) พัฒนาความมั่นคงน้ำ พลังงาน และเกษตรที่เป็นมิตรต่อสิ่งแวดล้อม
- (๖) ยกระดับกระบวนการทัศน์เพื่อกำหนดอนาคตประเทศ

**๖. ด้านการปรับสมดุลและพัฒนาระบบการบริหารจัดการภาครัฐ**

- (๑) ภาครัฐที่ยึดประชาชนเป็นศูนย์กลาง ตอบสนองความต้องการ และให้บริการอย่างสะดวก รวดเร็ว โปร่งใส
- (๒) ภาครัฐบริหารงานแบบบูรณาการโดยมียุทธศาสตร์ชาติเป็นเป้าหมาย และเชื่อมโยงการพัฒนาในทุกกระดับ ทุกประเด็น ทุกภารกิจ และทุกพื้นที่
- (๓) ภาครัฐมีขนาดเล็กลง เหมาะสมกับภารกิจ ส่งเสริมให้ประชาชน และทุกภาคส่วนมีส่วนร่วมในการพัฒนาประเทศ
- (๔) ภาครัฐมีความทันสมัย
- (๕) บุคลากรภาครัฐเป็นคนดีและเก่ง ยึดหลักคุณธรรม จริยธรรม มีจิตสำนึกมีความสามารถสูง มุ่งมั่น และเป็นมืออาชีพ
- (๖) ภาครัฐมีความโปร่งใส ปลอดการทุจริตและประพฤติมิชอบ
- (๗) กฎหมายมีความสอดคล้องเหมาะสมกับบริบทต่าง ๆ และมีเท่าที่จำเป็น
- (๘) กระบวนการยุติธรรมเคารพสิทธิมนุษยชนและปฏิบัติต่อประชาชนโดยเสมอภาค

**เศรษฐกิจพอเพียง**

เป็นปรัชญาชี้ถึงแนวการดำรงอยู่และปฏิบัติตนของประชาชนในทุกระดับตั้งแต่ ระดับครอบครัว ระดับชุมชน จนถึงระดับรัฐ ทั้งในการพัฒนาและบริหารประเทศให้ดำเนินไปใน ทางสายกลาง โดยเฉพาะการพัฒนาเศรษฐกิจเพื่อให้ก้าวทันต่อโลกยุคโลกาภิวัตน์ ความพอเพียง หมายถึง ความพอประมาณ ความมีเหตุผล รวมถึงความจำเป็นที่จะต้องมีระบบภูมิคุ้มกันในตัวที่ดีพอสมควร ต่อการมีผลกระทบใดๆ อันเกิดจากการเปลี่ยนแปลงทั้งภายนอกและภายใน ทั้งนี้ จะต้องอาศัยความรอบรู้ ความรอบคอบ และความระมัดระวังอย่างยิ่งในการนำวิชาการต่างๆ มาใช้ในการวางแผนและการดำเนินการทุกขั้นตอน และขณะเดียวกันจะต้องเสริมสร้างพื้นฐานจิตใจของคนในชาติ โดยเฉพาะเจ้าหน้าที่ของรัฐ นักทฤษฎี และนักธุรกิจในทุกระดับให้มีสำนึกในคุณธรรม ความซื่อสัตย์สุจริต และให้มีความรอบรู้ที่เหมาะสม ดำเนินชีวิตด้วยความอดทน ความเพียร มีสติ ปัญญา และความรอบคอบ เพื่อให้สมดุลและพร้อมต่อการรองรับการเปลี่ยนแปลงอย่างรวดเร็วและกว้างขวาง ทั้งด้านวัตถุ สังคม สิ่งแวดล้อม และวัฒนธรรมจากโลกภายนอกได้เป็นอย่างดี

## ๑.๒ แผนพัฒนาเศรษฐกิจและสังคมแห่งชาติ ฉบับที่ ๑๓ (พ.ศ. ๒๕๖๖- ๒๕๗๐)

แผนพัฒนาเศรษฐกิจและสังคมแห่งชาติ ฉบับที่ ๑๓ มีจุดมุ่งหมายสูงสุดเพื่อขับเคลื่อนการพัฒนาประเทศให้สามารถบรรลุผล ตามเป้าหมายการพัฒนาระยะยาวที่กำหนดไว้ในยุทธศาสตร์ชาติโดยมุ่งหวังให้แผนพัฒนาเศรษฐกิจและสังคมแห่งชาติ ฉบับที่ ๑๓ (พ.ศ. ๒๕๖๖ - ๒๕๗๐) ทำหน้าที่เป็นกลไกในการขับเคลื่อนที่มีลำดับความสำคัญสูงต่อการพัฒนาประเทศ.น ระยะ ๕ ปีและเพื่อผลักดันให้ประเทศสามารถก้าวข้ามความท้าทายต่าง ๆ เพื่อขับเคลื่อนสู่ความเจริญเติบโตที่ ทุกภาคส่วนได้รับประโยชน์อย่างเท่าเทียมกัน

แผนพัฒนาเศรษฐกิจและสังคมแห่งชาติ ฉบับที่ ๑๓ จึงได้กำหนดจุดหมายการพัฒนาจำนวน ๑๓ ประการ ซึ่งเป็นการบ่งบอกถึงสิ่งที่ประเทศไทยปรารถนาจะ “เป็น” มุ่งหวังจะ “มี” หรือต้องการจะ “ขจัด” เพื่อสะท้อนประเด็นการพัฒนาที่มีลำดับความสำคัญสูงต่อการพลิกโฉมประเทศไทยสู่ “สังคมก้าวหน้า เศรษฐกิจสร้างมูลค่าอย่างยั่งยืน” ทั้งนี้ จุดหมายการพัฒนาที่กำหนดขึ้นเป็นประเด็นที่มีลักษณะเชิงบูรณาการซึ่งสามารถนำไปสู่การ พัฒนาทั้งในด้านเศรษฐกิจ สังคม ทรัพยากรธรรมชาติและสิ่งแวดล้อมไปพร้อม ๆ กันทำให้จุดหมายแต่ละ ประการสามารถสนับสนุนเป้าหมายหลักได้มากกว่าหนึ่งข้อ โดยจุดหมายทั้ง ๑๓ ประการแบ่งออกได้เป็น ๔ มิติ ดังนี้

### ๑. มิติภาคการผลิตและบริการเป้าหมาย

จุดหมายที่ ๑ ไทยเป็นประเทศชั้นนำด้านสินค้าเกษตรและเกษตรแปรรูปมูลค่าสูง

จุดหมายที่ ๒ ไทยเป็นจุดหมายของการท่องเที่ยวที่เน้นคุณภาพและความยั่งยืน

จุดหมายที่ ๓ ไทยเป็นฐานการผลิตยานยนต์ไฟฟ้าที่สำคัญของโลก

จุดหมายที่ ๔ ไทยเป็นศูนย์กลางทางการแพทย์และสุขภาพมูลค่าสูง

จุดหมายที่ ๕ ไทยเป็นประตูการค้าการลงทุนและยุทธศาสตร์ทางโลจิสติกส์ที่สำคัญของภูมิภาค

จุดหมายที่ ๖ ไทยเป็นฐานการผลิตอุปกรณ์อิเล็กทรอนิกส์อัจฉริยะที่สำคัญของโลก

### ๒. มิติโอกาสและความเสมอภาคทางเศรษฐกิจและสังคม

จุดหมายที่ ๗ ไทยมีวิสาหกิจขนาดกลางและขนาดย่อมที่เข้มแข็ง มีศักยภาพสูง และสามารถแข่งขันได้

จุดหมายที่ ๘ ไทยมีพื้นที่และเมืองอัจฉริยะที่น่าอยู่ ปลอดภัย เติบโตได้อย่างยั่งยืน

จุดหมายที่ ๙ ไทยมีความยากจนข้ามรุ่นลดลง และคนไทยทุกคนมีความคุ้มครองทางสังคมที่เพียงพอ เหมาะสม

### ๓. มิติความยั่งยืนของทรัพยากรธรรมชาติและสิ่งแวดล้อม

จุดหมายที่ ๑๐ ไทยมีเศรษฐกิจหมุนเวียนและสังคมคาร์บอนต่ำ

จุดหมายที่ ๑๑ ไทยสามารถลดความเสี่ยงและผลกระทบจากภัยธรรมชาติและ การเปลี่ยนแปลงสภาพภูมิอากาศ

### ๔. มิติปัจจัยผลักดันการพลิกโฉมประเทศ

จุดหมายที่ ๑๒ ไทยมีกำลังคนสมรรถนะสูง มุ่งเรียนรู้อย่างต่อเนื่อง ตอบโจทย์การพัฒนาแห่งอนาคต

จุดหมายที่ ๑๓ ไทยมีภาครัฐที่ทันสมัย มีประสิทธิภาพ และตอบโจทย์ประชาชน

## แผนภาพ ความเชื่อมโยงระหว่างหมวดหมายการพัฒนา กับ เป้าหมายหลัก



## เป้าหมายการพัฒนาที่ยั่งยืน (Sustainable Development Goals : SDGs)

มีทั้งหมด ๑๗ เป้าหมาย (Goals) ภายใต้อันหนึ่งเป้าหมายจะประกอบไปด้วยเป้าหมายย่อย ๆ ที่เรียกว่า เป้าประสงค์ (Targets) ซึ่งมีจำนวนทั้งหมด ๑๖๙ เป้าประสงค์ และพัฒนา ตัวชี้วัด (Indicators) จำนวน ๒๓๒ ตัวชี้วัด (ทั้งหมด ๒๔๔ ตัวชี้วัดแต่มีตัวที่ซ้ำ ๑๒ ตัว) เพื่อติดตามความก้าวหน้าของเป้าหมายดังกล่าว

เป้าหมายการพัฒนาทั้ง ๑๗ ข้อ สะท้อน ๓ เสาหลักของมิติความยั่งยืน (Three Pillars of Sustainability) คือ มิติด้านสังคม เศรษฐกิจ และสิ่งแวดล้อม บวกกับอีก ๒ มิติ คือ มิติด้านสันติภาพและสถาบัน และมิติด้านหุ้นส่วนการพัฒนา ที่เชื่อมร้อยทุกมิติของความยั่งยืนไว้ด้วยกัน รวมเป็น ๕ มิติ องค์การสหประชาชาติแบ่งเป้าหมาย ๑๗ ข้อ ออกเป็น ๕ กลุ่ม (เรียกว่า ๕ Ps) ประกอบด้วย

๑. People (มิติด้านสังคม): ครอบคลุมเป้าหมายที่ ๑ ถึง เป้าหมายที่ ๕
๒. Prosperity (มิติด้านเศรษฐกิจ): ครอบคลุมเป้าหมายที่ ๗ ถึง เป้าหมายที่ ๑๑
๓. Planet (มิติด้านสิ่งแวดล้อม): ครอบคลุมเป้าหมายที่ ๖ เป้าหมายที่ ๑๒ และ ๑๕
๔. Peace (มิติด้านสันติภาพและสถาบัน): ครอบคลุมเป้าหมายที่ ๑๖
๕. Partnership (มิติด้านหุ้นส่วนการพัฒนา): ครอบคลุมเป้าหมายที่ ๑๗

เป้าหมายทั้ง ๑๗ เป้าหมาย ประกอบด้วย

เป้าหมายที่ ๑ : ขจัดความยากจนทุกรูปแบบในทุกพื้นที่

เป้าหมายที่ ๒ : ยุติความหิวโหย บรรลุความมั่นคงทางอาหารและยกระดับโภชนาการและส่งเสริมเกษตรกรรมที่ยั่งยืน

เป้าหมายที่ ๓ : สร้างหลักประกันว่าคนมีชีวิตที่มีสุขภาพดีและส่งเสริมความเป็นอยู่ที่ดีสำหรับทุกคนในทุกวัย

เป้าหมายที่ ๔ : สร้างหลักประกันว่าทุกคนมีการศึกษาที่มีคุณภาพอย่างครอบคลุมและเท่าเทียม และสนับสนุนโอกาสในการเรียนรู้ตลอดชีวิต

เป้าหมายที่ ๕ : บรรลุความเท่าเทียมระหว่างเพศ และเสริมอำนาจให้แก่สตรีและเด็กหญิง

เป้าหมายที่ ๖ : สร้างหลักประกันว่าจะมีการจัดให้มีน้ำและสุขอนามัยสำหรับทุกคนและมีการบริหารจัดการที่ยั่งยืนสำหรับทุกคน

เป้าหมายที่ ๗ : สร้างหลักประกันให้ทุกคนสามารถเข้าถึงพลังงานสมัยใหม่ที่ยั่งยืนในราคาที่ย่อมเยา

เป้าหมายที่ ๘ : ส่งเสริมการเติบโตทางเศรษฐกิจที่ต่อเนื่อง ครอบคลุม และยั่งยืน การจ้างงานเต็มที่ มีผลผลิต และการมีงานที่เหมาะสมสำหรับทุกคน

เป้าหมายที่ ๙ : สร้างโครงสร้างพื้นฐานที่มีความทนทาน ส่งเสริมการพัฒนาอุตสาหกรรมที่ครอบคลุมและยั่งยืน และส่งเสริมนวัตกรรม

เป้าหมายที่ ๑๐ : ลดความไม่เสมอภาคภายในประเทศและระหว่างประเทศ

เป้าหมายที่ ๑๑ : ทำให้เมืองและการตั้งถิ่นฐานของมนุษย์มีความครอบคลุม ปลอดภัย มีภูมิทัศน์และยั่งยืน

เป้าหมายที่ ๑๒ : สร้างหลักประกันให้มีรูปแบบการผลิตและการบริโภคที่ยั่งยืน

เป้าหมายที่ ๑๓ : ปฏิบัติการอย่างเร่งด่วนเพื่อต่อสู้การเปลี่ยนแปลงสภาพภูมิอากาศและผลกระทบที่เกิดขึ้น

เป้าหมายที่ ๑๔ : อนุรักษ์และใช้ประโยชน์จากมหาสมุทร ทะเล และทรัพยากรทางทะเลอย่างยั่งยืนเพื่อการพัฒนาที่ยั่งยืน

**เป้าหมายที่ ๑๕ :** ปกป้อง ป่าชุมชน และสนับสนุนการใช้ระบบนิเวศบนบกอย่างยั่งยืน จัดการป่าไม้ อย่างยั่งยืนต่อสู่การกลายสภาพเป็นทะเลทราย หยุดการเสื่อมโทรมของที่ดินและพื้นสภาพดิน และหยุดยั้งการ สูญเสียความหลากหลายทางชีวภาพ

**เป้าหมายที่ ๑๖ :** ส่งเสริมสังคมที่สงบสุขและครอบคลุมเพื่อการพัฒนาที่ยั่งยืน ให้ทุกคนเข้าถึง ความยุติธรรม และสร้างสถาบันที่มีประสิทธิภาพ รับผิดชอบ และครอบคลุมในทุกระดับ

**เป้าหมายที่ ๑๗ :** เสริมความเข้มแข็งให้แก่งlobalการดำเนินงานและฟื้นฟูหุ้นส่วนความร่วมมือ ระดับโลกเพื่อการพัฒนาที่ยั่งยืน

## แผนพัฒนาภาค/แผนพัฒนากลุ่มจังหวัด/แผนพัฒนาจังหวัด

### แผนพัฒนาภาคตะวันออกเฉียงเหนือ

ภาคตะวันออกเฉียงเหนือมีปัญหาพื้นฐานด้านการขาดแคลนน้ำ ดินคุณภาพต่ำ ประสบอุทกภัยและภัย แล้งซ้ำซาก คนมีปัญหาทั้งในด้านความยากจน และมีปัญหาภาวะทุพโภชนาการ แต่มีความพร้อมด้าน สถาบันการศึกษาและสถาบันวิจัย ดังนั้น การพัฒนาเศรษฐกิจและสังคมภาคตะวันออกเฉียงเหนือ ไม่สู่ความ " มั่นคง มั่งคั่ง ยั่งยืน " จำเป็นจะต้องแก้ไขปัญหาด้านการควบคู่ไปกับการพัฒนาการวิจัยเพื่อใช้ ความรู้ เทคโนโลยี นวัตกรรม และความคิดสร้างสรรค์ในการเสริมสร้างความเข้มแข็งของเศรษฐกิจภายใต้ภาค ให้มีการเจริญเติบโต ได้อย่างเต็มศักยภาพ พร้อมทั้งการแสวงหาโอกาสการนำความรู้ทุนเทคโนโลยีและ นวัตกรรมจากภายนอกมา ช่วยขับเคลื่อน โดยการใช้ประโยชน์จากโครงการพัฒนาโครงสร้างพื้นฐานด้าน คมนาคมขนส่งขนาดใหญ่ที่ เชื่อมโยงภาคตะวันออกเฉียงเหนือกับโครงข่ายระบบการคมนาคมขนส่งและพื้นที่ เศรษฐกิจหลักของประเทศ รวมทั้งการใช้ประโยชน์จากการเชื่อมโยงและข้อตกลงกับประเทศเพื่อนบ้านในกลุ่ม อนุภูมิภาคลุ่มแม่น้ำโขงที่ กำลังมีการเจริญเติบโตอย่างรวดเร็วมาเสริมสร้างกิจกรรมการพัฒนาใหม่ๆ ให้แก่ภาค เพื่อให้มีอัตราการเติบโตที่ สูงเพียงพอต่อการลดความเหลื่อมล้ำกับพื้นที่ส่วนอื่นๆของประเทศได้ในระยะยาวโดยมีเป้าหมายเชิง ยุทธศาสตร์ " ศูนย์กลางเศรษฐกิจของอนุภูมิภาค ลุ่มแม่น้ำโขง " ตามยุทธศาสตร์ ดังนี้

### ยุทธศาสตร์ที่ ๑ บริหารจัดการน้ำให้เพียงพอต่อการพัฒนาเศรษฐกิจและคุณภาพชีวิตอย่างยั่งยืน

#### แนวทางพัฒนา

๑. พัฒนาแหล่งน้ำเดิมและแหล่งน้ำธรรมชาติ
๒. พัฒนาแหล่งน้ำใหม่ในพื้นที่ลุ่มน้ำเลย ชี มูล โดยศึกษา สืบสวน และจัดหาพื้นที่เพื่อพัฒนาแหล่งน้ำ
๓. พัฒนาระบบส่งและกระจายน้ำ
๔. บริหารจัดการน้ำแบบบูรณาการโดยดำเนินการในระดับลุ่มน้ำให้มีความสมดุลระหว่างการใช้น้ำทุก

#### กิจกรรม

### ยุทธศาสตร์ที่ ๒ แก้ไขปัญหาความยากจนและและพัฒนาคุณภาพชีวิตผู้มีรายได้น้อยเพื่อลดความเหลื่อมล้ำทางสังคม

#### แนวทางพัฒนา

๑. พัฒนาอาชีพและรายได้ของคนยากจน
๒. พัฒนาคุณภาพชีวิตและจัดสวัสดิการให้แก่ผู้สูงอายุ ผู้พิการ และผู้ด้อยโอกาส
๓. พัฒนาความรู้ ทักษะอาชีพ และการเรียนรู้ตลอดชีวิต
๔. พัฒนาระบบป้องกันและควบคุมโรคเฉพาะถิ่น แก้ไขปัญหาโรคมะเร็งตับในพื้นที่ยเสี่ยง
๕. พัฒนาโภชนาการแม่และเด็ก
๖. อำนวยความสะดวกยุติธรรม ลดความเหลื่อมล้ำ

### ยุทธศาสตร์ที่ ๓ สร้างความเข้มแข็งของฐานเศรษฐกิจภายในควบคู่กับการแก้ปัญหาทรัพยากรธรรมชาติและสิ่งแวดล้อม

#### แนวทางการพัฒนา

๑. พัฒนาอาชีพและรายได้ของเกษตรกร
๒. พัฒนาพื้นที่ทุ่งกุลาร้องไห้เป็นแหล่งผลิตข้าวหอมมะลิคุณภาพสูง
๓. ส่งเสริมการปรับเปลี่ยนไปสู่สินค้าเกษตรชนิดใหม่ตามศักยภาพของพื้นที่(Zoning)และความต้องการตลาด
๔. ส่งเสริมและพัฒนาเศรษฐกิจชีวภาพ(Bio Economy) ให้เป็น ฐานรายได้ใหม่ที่สำคัญของภาค
๕. ส่งเสริมและสนับสนุนธุรกิจ SMEs ธุรกิจ Startup และวิสาหกิจชุมชน
๖. ยกระดับมาตรฐานสินค้ากลุ่มผ้าไหม ผ้าฝ้าย ผ้าย้อมคราม และส่งเสริมพื้นที่ที่มีศักยภาพให้ก้าวไปสู่การเป็นศูนย์กลางแฟชั่นในระดับภูมิภาค
๗. พัฒนาเมืองศูนย์กลางจังหวัดเป็นเมืองน่าอยู่
๘. พื้นที่ทรัพยากรป่าไม้ให้คงความอุดมสมบูรณ์และรักษาความหลากหลายทางชีวภาพของพื้นที่ต้นน้ำ
๙. ส่งเสริมและสนับสนุนการศึกษาวิจัยเพื่อพัฒนาความรู้ เทคโนโลยี นวัตกรรมและความคิดสร้างสรรค์ในการพัฒนาภาค

### ยุทธศาสตร์ที่ ๔ พัฒนาการท่องเที่ยวเชิงบูรณาการ

#### แนวทางการพัฒนา

๑. พัฒนาและส่งเสริมการท่องเที่ยวเชิงประเพณีวัฒนธรรมในทุกพื้นที่
๒. พัฒนาและส่งเสริมการท่องเที่ยวอารยธรรมอีสานใต้
๓. พัฒนาและส่งเสริมการท่องเที่ยววิถีชีวิตกลุ่มน้ำโขง และพัฒนาเส้นทางเชื่อมโยงแหล่งท่องเที่ยวกับประเทศเพื่อนบ้าน
๔. พัฒนาและส่งเสริมการท่องเที่ยวยุคก่อนประวัติศาสตร์
๕. พัฒนาและส่งเสริมการท่องเที่ยวเชิงกีฬา
๖. พัฒนาและส่งเสริมการท่องเที่ยวธรรมชาติ
๗. พัฒนาแหล่งท่องเที่ยวและสิ่งอำนวยความสะดวกให้ได้มาตรฐาน

### ยุทธศาสตร์ที่ ๕ ใช้โอกาสจากการพัฒนาโครงข่ายคมนาคมขนส่งที่เชื่อมโยงพื้นที่เศรษฐกิจหลักภาคกลางและพื้นที่ระเบียงเศรษฐกิจภาคตะวันออก(EEC)เพื่อพัฒนาเมือง และพื้นที่เศรษฐกิจใหม่ๆของภาค

#### แนวทางการพัฒนา

๑. เร่งพัฒนาโครงสร้างพื้นฐานขนาดใหญ่ที่เชื่อมโยงภาคกับพื้นที่เศรษฐกิจหลักภาคกลางและพื้นที่ระเบียงเศรษฐกิจภาคตะวันออก(EEC)
๒. เร่งพัฒนาโครงข่ายระบบการคมนาคมขนส่งภายในภาคให้เป็นระบบที่สมบูรณ์
๓. พัฒนาเมืองสำคัญ ขอนแก่น นครราชสีมา ให้เป็นเมืองศูนย์กลาง การค้า การลงทุน การบริหารสุขภาพและศูนย์กลางการศึกษา
๔. พัฒนาพื้นที่รอบสถานีขนส่งระบบรางในเมืองที่มีศักยภาพที่สำคัญ

### ยุทธศาสตร์ที่ ๖ พัฒนาความร่วมมือและใช้ประโยชน์จากข้อตกลงกับประเทศเพื่อนบ้านในการสร้างความเข้มแข็งทางเศรษฐกิจตามแนวชายแดนแลแนวระเบียงเศรษฐกิจ

#### แนวทางการพัฒนา

๑. พัฒนาด่านชายแดน
๒. พัฒนาโครงสร้างพื้นฐานเชื่อมโยงชายแดน
๓. พัฒนาพื้นที่เขตพัฒนาเศรษฐกิจพิเศษชายแดน

## แผนพัฒนากลุ่มจังหวัดภาคตะวันออกเฉียงเหนือตอนบน ๑

เพื่อให้มีความสอดคล้องกับหลักการบริหารงานเชิงพื้นที่แบบบูรณาการให้มีประสิทธิภาพ สอดคล้องกับยุทธศาสตร์ชาติสามารถบริหารงาน แก้ปัญหาและพัฒนาได้อย่างมีประสิทธิภาพ ตอบสนองความต้องการของประชาชนให้ได้รับประโยชน์สูงสุด กรอบการดำเนินงานการพัฒนากลุ่มจังหวัดภาคตะวันออกเฉียงเหนือตอนบน ๑ ระยะ ๒๐ ปี (พ.ศ.๒๕๖๐ - ๒๕๗๙) อยู่ภายใต้นโยบายหลักเกณฑ์และวิธีการในการจัดทำแผนพัฒนากลุ่มจังหวัดที่คณะกรรมการบูรณาการนโยบายพัฒนาภาค(ก.บ.ภ.) คณะกรรมการนโยบายการบริหารงานจังหวัดและกลุ่มจังหวัดแบบบูรณาการ(ก.บ.จ.) กำหนดไว้เป็นเครื่องมือในการกำหนดเป้าหมาย และความต้องการด้านพัฒนาพื้นที่ของภาคที่ต้องมีความเชื่อมโยงกันในระดับภูมิภาคและ/หรือระหว่างประเทศ โดยผ่านช่องทางการดำเนินงานของสำนักบริหารยุทธศาสตร์กลุ่มจังหวัดในการเชื่อมโยงและขับเคลื่อนการพัฒนา กลุ่มจังหวัดตามแผนยุทธศาสตร์การพัฒนากลุ่มจังหวัดภาคตะวันออกเฉียงเหนือตอนบน ๑ ระยะ ๒๐ ปี (พ.ศ.๒๕๖๐ - ๒๕๗๙) ร่วมกันระหว่างภาคราชการ ภาคเอกชน ภาคประชาสังคม ประชาชน สถาบันการศึกษา ส่งเสริม สนับสนุน กระตุ้นให้เกิดการดำเนินงานพัฒนาในพื้นที่

### เป้าหมายการพัฒนา

แผนยุทธศาสตร์การพัฒนากลุ่มจังหวัดภาคตะวันออกเฉียงเหนือตอนบน ๑ ระยะ ๒๐ ปี (พ.ศ.๒๕๖๐-๒๕๗๙) กำหนดเป้าหมายการพัฒนาที่สำคัญเพื่อให้บรรลุตามวิสัยทัศน์ ดังนี้

๑.ยกระดับจากกลุ่มจังหวัดที่มีรายได้ปานกลางสู่กลุ่มจังหวัดที่มีรายได้สูง

๒.ยกระดับขีดความสามารถในการแข่งขันทางการผลิต การค้า การลงทุน และการท่องเที่ยว โดยใช้ภูมิปัญญาท้องถิ่น เทคโนโลยี และนวัตกรรม

๓.รักษาสมดุลทรัพยากรธรรมชาติ และสิ่งแวดล้อม เพื่อการพัฒนาอย่างยั่งยืน

๔.ยกระดับการพัฒนาคุณภาพชีวิต

ในการขับเคลื่อนแผนยุทธศาสตร์กลุ่มจังหวัดภาคตะวันออกเฉียงเหนือตอนบน ๑ ระยะ ๒๐ ปี (พ.ศ.๒๕๖๐-๒๕๗๙) เพื่อให้บรรลุเป้าหมายการพัฒนา และวิสัยทัศน์ รัฐบาลจำเป็นต้องมีการลงทุนโครงการขนาดใหญ่ (Mega Project) เป็นโครงการผูกพันต่อเนื่อง ๑๐-๒๐ ปี ต้องเพิ่มการลงทุนให้มากกว่าภูมิภาคอื่น

### ยุทธศาสตร์การพัฒนา

**ยุทธศาสตร์ที่ ๑** เพิ่มขีดความสามารถในการแข่งขันในการผลิต การตลาด โดยใช้ภูมิปัญญาท้องถิ่น เทคโนโลยี และนวัตกรรม

#### คำเป้าหมาย

๑.ผลิตภัณฑ์รวมของกลุ่มจังหวัดไม่น้อยกว่าร้อยละ ๕ ต่อปี ในช่วง ๑๐ ปีแรก และไม่น้อยกว่าร้อยละ ๙ ต่อปี ในช่วง ๑๐ ปีหลัง

#### กลยุทธ์

๑.ระบบการบริหารจัดการน้ำของกลุ่มจังหวัดเชื่อมโยงกับภาคตะวันออกเฉียงเหนือ

๒.การพัฒนาเกษตรอินทรีย์อย่างเป็นระบบ

๓.การขับเคลื่อนสู่เกษตรอุตสาหกรรมชั้นนำโดยใช้ภูมิปัญญาท้องถิ่น เทคโนโลยีและนวัตกรรม

๔.พัฒนาการค้าสู่สากล

๕.ส่งเสริม สนับสนุน พัฒนาและขยายการบริการให้มีขีดความสามารถแข่งขัน

**ยุทธศาสตร์ที่ ๒** รักษาสมดุลทรัพยากรธรรมชาติและสิ่งแวดล้อมเพื่อการพัฒนาอย่างยั่งยืน**คำเป้าหมาย**

๑. ร้อยละพื้นที่ป่าไม่มีความอุดมสมบูรณ์เพิ่มขึ้น อย่างน้อยร้อยละ ๒ ต่อปี
๒. ร้อยละปริมาณขยะและมลภาวะที่ลดลง อย่างน้อยร้อยละ ๓ ต่อปี
๓. ร้อยละพื้นที่แหล่งน้ำทางธรรมชาติที่ได้รับการพัฒนาเพิ่มขึ้น

**กลยุทธ์**

๑. การบริหารจัดการระบบอนุรักษ์ฟื้นฟูและป้องกันการทำลายทรัพยากรธรรมชาติและสิ่งแวดล้อม(ป่าไม้ แหล่งน้ำ ขยะ และมลภาวะ) ของกลุ่มจังหวัดฯ
๒. การบริหารจัดการระบบอนุรักษ์ ฟื้นฟูและป้องกันการทำลายทรัพยากรธรรมชาติและสิ่งแวดล้อมอย่างยั่งยืนและสอดคล้องกับปรัชญาของเศรษฐกิจพอเพียง
๓. การบริหารจัดการทรัพยากรธรรมชาติและสิ่งแวดล้อมแบบมีส่วนร่วมของทุกภาคส่วนในกลุ่มจังหวัดอย่างยั่งยืน

**ยุทธศาสตร์ที่ ๓** การพัฒนาทุนมนุษย์และยกระดับคุณภาพชีวิต**คำเป้าหมาย**

๑. ดัชนีคุณภาพชีวิตของประชาชนในกลุ่มจังหวัดที่ผ่านมาตรฐาน
๒. ระดับความเหลื่อมล้ำในสังคม (Gini Coefficient) ของกลุ่มจังหวัด มีค่าร้อยละ ๐.๒ - ๐.๔ ภายในระยะ ๒๐ ปี
๓. ร้อยละประชาชนในกลุ่มจังหวัดเข้าถึงสวัสดิการขั้นพื้นฐานของรัฐเพิ่มขึ้น

**กลยุทธ์**

๑. การพัฒนาทุนมนุษย์ให้มีคุณภาพชีวิตที่ดี มีสมรรถภาพและขีดความสามารถในการแข่งขัน ทั้งปัจเจกและการรวมกลุ่ม
๒. การยกระดับขีดความสามารถของกลุ่มอาชีพเพื่อรองรับการปรับตัว สร้างภูมิคุ้มกัน เพิ่มสมรรถภาพให้มีขีดความสามารถในการแข่งขันและการรวมกลุ่ม
๓. การยกระดับคุณภาพชีวิตของประชาชนในกลุ่มจังหวัดให้ดีขึ้น มีภูมิคุ้มกัน มีขีดความสามารถในการแข่งขัน

**ยุทธศาสตร์ที่ ๔** การพัฒนาอุตสาหกรรมการท่องเที่ยวอย่างยั่งยืน**คำเป้าหมาย**

๑. กลุ่มจังหวัดมีรายได้เพิ่มขึ้นจากอุตสาหกรรมการท่องเที่ยว ร้อยละ ๕ ต่อปี

**กลยุทธ์**

๑. พัฒนาอุตสาหกรรมการท่องเที่ยวทั้งระบบตามความต้องการของตลาดท่องเที่ยวแต่ละประเภทและแต่ละช่วงเวลาอย่างยั่งยืน
๒. การพัฒนาขีดความสามารถของผู้ประกอบการโดยใช้เทคโนโลยีและนวัตกรรม
๓. การส่งเสริม สนับสนุน ประชาสัมพันธ์ ทำการตลาดท่องเที่ยวของกลุ่มจังหวัดโดยใช้เทคโนโลยีและนวัตกรรม

## แผนพัฒนาจังหวัดเลย

### ๑. วิสัยทัศน์

“เมืองน่าอยู่ เมืองแห่งการท่องเที่ยว การค้า และการลงทุนภายใต้การพัฒนาที่ยั่งยืน”

### ๒. พันธกิจ

- ๒.๑ พัฒนาโครงสร้างพื้นฐานและสิ่งอำนวยความสะดวก
- ๒.๒ พัฒนามาตรฐานการท่องเที่ยว
- ๒.๓ ส่งเสริมการอนุรักษ์และฟื้นฟูทรัพยากรธรรมชาติและสิ่งแวดล้อมอย่างยั่งยืน
- ๒.๔ ยกระดับคุณภาพและผลิตผลทางการเกษตร
- ๒.๕ ส่งเสริมการค้าชายแดนและการลงทุน
- ๒.๖ เสริมสร้างสังคมให้น่าอยู่และยกระดับการให้บริการ
- ๒.๗ เสริมสร้างการมีส่วนร่วมของประชาชนทุกภาคส่วน ในการป้องกันและแก้ไขปัญหาความมั่นคง

### ๓. ค่านิยม

ค่านิยม: Loei value (ค่านิยมจังหวัดเลย) = LOEI

- ๓.๑ L: Lifelong learning(เรียนรู้ตลอดชีวิต)=ศึกษาเรียนรู้ สร้างทักษะอยู่เสมอ แล้วนำมาพัฒนาตัวเอง พัฒนาจังหวัดเลย และสังคมอย่างต่อเนื่อง
- ๓.๒ O: Ownership (ความเป็นเจ้าของ) =มีจิตสำนึก มีความรัก ห่วงแหน ความเป็นเจ้าของร่วมกัน และภาคภูมิใจในบทบาทที่รับผิดชอบต่อจังหวัดเลย
- ๓.๓ E: Excellence (ความเป็นเลิศ) = มุ่งมั่นในการปฏิบัติหน้าที่การให้บริการที่ดีเกิดผลสัมฤทธิ์ที่เป็นเลิศ
- ๓.๔ I: Integrity (คุณธรรม) = พอเพียง มีวินัย สุจริต จิตอาสา

## ยุทธศาสตร์การพัฒนาขององค์การบริหารส่วนตำบลห้วยพิชัย(พ.ศ.๒๕๖๖ - ๒๕๗๐)

### วิสัยทัศน์

“มีถนนได้มาตรฐาน ไฟฟ้าสว่างทุกหมู่บ้าน ประชาชนมีคุณภาพชีวิตที่ดี มีรายได้ที่มั่นคง มีแหล่งน้ำอุปโภค การประมงมีสภาพแวดล้อมที่สะอาด ภูมิทัศน์สวยงามตา การกีฬาเด่น เน้นคุณภาพ มีวัฒนธรรมขนบธรรมเนียม ประเพณีท้องถิ่นที่ดีงาม ”

### พันธกิจ

๑. ส่งเสริมคุณภาพชีวิตและแก้ไขปัญหาสังคม และรักษาความสงบเรียบร้อยและป้องกันบรรเทาสาธารณภัย
๒. พัฒนาโครงสร้างพื้นฐานสาธารณูปโภคและสาธารณูปการ
๓. ส่งเสริมและสนับสนุนให้ประชาชนมีสุขภาพอนามัยที่ดี
๔. สนับสนุนและเสริมสร้างความเข้มแข็งในภาคเกษตรและเพิ่มมูลค่าผลิตผลทางการเกษตร
๕. ส่งเสริมการศึกษา การท่องเที่ยว ศาสนา ศิลปะ วัฒนธรรม และภูมิปัญญาท้องถิ่น
๖. ส่งเสริมอนุรักษ์ทรัพยากรธรรมชาติและสิ่งแวดล้อมให้เป็นเมืองน่าอยู่
๗. การพัฒนาองค์กรและการบริหารจัดการบ้านเมืองที่ดี

### จุดมุ่งหมาย

๑. การพัฒนาคุณภาพชีวิตแก่เด็กสตรี คนชรา ผู้ด้อยโอกาสและการสงเคราะห์ต่างๆ เพื่อให้คุณภาพชีวิตที่ดีขึ้น
๒. โครงสร้างพื้นฐานสาธารณูปโภคและสาธารณูปการได้มาตรฐาน
๓. ประชาชนมีสุขภาพอนามัยที่ดี

- ๔.เพิ่มประสิทธิภาพระบบการผลิตจากการเกษตรในชุมชนมีความเข้มแข็งและพึ่งตนเองได้
- ๕.การจัดการศึกษา ควบคู่กับการมีส่วนร่วมในการสืบสานประเพณี วัฒนธรรมและ การท่องเที่ยว
- ๖.มีการบริหารจัดการทรัพยากรธรรมชาติและสิ่งแวดล้อม
- ๗.พัฒนาระบบการบริหารจัดการมีสิทธิภาพ บุคลากรขององค์กรได้รับการพัฒนาและการมีส่วนร่วมของประชาชน

#### ยุทธศาสตร์

#### ยุทธศาสตร์ที่ ๑ : การพัฒนาระบบสาธารณูปโภค สาธารณูปการ โครงสร้างพื้นฐาน

##### มีแนวทางการพัฒนาดังนี้

- ๑.การก่อสร้าง ปรับปรุง ซ่อมแซมและบำรุงรักษาสาธารณูปโภค สาธารณูปการ และโครงสร้างพื้นฐานอื่นๆ ให้เพียงพอและทั่วถึง

#### ยุทธศาสตร์ที่ ๒ : การพัฒนาด้านสังคม คุณภาพชีวิต เศรษฐกิจพอเพียง และสร้างความเข้มแข็งให้กับชุมชน

##### มีแนวทางการพัฒนาดังนี้

๑. ส่งเสริมสวัสดิการสังคมและสังคมสงเคราะห์ พัฒนาผู้ด้อยโอกาส ผู้พิการ ผู้สูงอายุ เด็กและเยาวชน
๒. ส่งเสริมการจัดอบรมให้ความรู้แก่ประชาชนและส่งเสริมการพัฒนาคุณภาพชีวิต
๓. ส่งเสริมการจัดระเบียบชุมชน การรักษาความสงบเรียบร้อยและความปลอดภัยในชีวิตและทรัพย์สิน

#### ยุทธศาสตร์ที่ ๓ : การพัฒนาด้านการเมือง การบริหารจัดการที่ดี และการให้บริการสาธารณะแก่ประชาชน

##### มีแนวทางการพัฒนาดังนี้

๑. ส่งเสริมสนับสนุนการมีส่วนร่วมของประชาชนในการพัฒนาท้องถิ่น
๒. ส่งเสริมประชาธิปไตย ความเสมอภาค สิทธิเสรีภาพของประชาชน
๓. การปรับปรุงและพัฒนาการจัดเก็บรายได้
๔. ศักยภาพบุคลากร
๕. ประสิทธิภาพและการให้บริการประชาชน
๖. การปรับปรุงสถานที่ปฏิบัติงาน และการบำรุงรักษา/จัดการอุปกรณ์เครื่องมือเครื่องใช้
๗. ประสิทธิภาพการบริหารจัดการองค์กร

#### ยุทธศาสตร์ที่ ๔ : การพัฒนาด้านการพัฒนาด้านส่งเสริมการท่องเที่ยว และการกีฬา

##### มีแนวทางการพัฒนาดังนี้

๑. ส่งเสริมการออกกำลังกายและกีฬา
๒. ส่งเสริมการท่องเที่ยว

#### ยุทธศาสตร์ที่ ๕ : การพัฒนาด้านการพัฒนาด้านการศึกษา ศาสนา ขนบธรรมเนียมประเพณีท้องถิ่น และภูมิปัญญาท้องถิ่น

##### มีแนวทางการพัฒนาดังนี้

๑. ส่งเสริมการศึกษา
๒. ส่งเสริมวัฒนธรรมประเพณี และภูมิปัญญาท้องถิ่นในชุมชน

ยุทธศาสตร์ที่ ๒ : การพัฒนาด้านการป้องกันบรรเทาสาธารณภัย  
มีแนวทางการพัฒนาดังนี้

๑. ส่งเสริมด้านการป้องกันสาธารณภัยต่างๆ เช่น อุทกภัย วาตภัย อัคคีภัย ฯลฯ
๒. ให้ความช่วยเหลือประชาชนที่ได้รับความเดือดร้อน

ปัจจัยและสถานการณ์การเปลี่ยนแปลงที่มีผลต่อการพัฒนา

การวิเคราะห์ปัญหาและความต้องการของประชาชน

ชื่อปัญหา	สภาพปัญหา	พื้นที่เป้าหมาย	แนวโน้มในอนาคต
๑. ปัญหาด้านโครงสร้างพื้นฐาน และสาธารณูปโภค	๑. ถนนเพื่อการลำเลียงผลผลิตทางการเกษตร ขาดเสียหาย ให้การลำเลียงผลผลิตไม่สะดวกล่าช้า	ทุกหมู่บ้านในเขต อบต.	<ul style="list-style-type: none"> <li>- การเกษตรยังเป็นพื้นฐานหลักทางเศรษฐกิจของประเทศ ซึ่งหากระบบเศรษฐกิจระดับรากหญ้ามีความแข็งแกร่งส่งผลให้เศรษฐกิจของประเทศแข็งแกร่ง</li> <li>- การพัฒนาระบบขนส่งการลำเลียงผลผลิตจะช่วยให้ผลผลิตออกสู่ตลาดได้อย่างสะดวก รวดเร็ว และทันต่อความต้องการของผู้บริโภค</li> </ul>
	๒. ขาดแหล่งน้ำเพื่ออุปโภคบริโภคที่เพียงพอ	ทุกหมู่บ้านในเขต อบต.	- น้ำ เพื่อ อุปโภคบริโภค เป็นปัจจัยที่สำคัญ ในการดำรงชีวิต ที่องถึ้น ต้องดูแลจัดหาให้เพียงพอ

<p>๑. ราชบัณฑิตยสถานได้จัดทำโครงการการทบทวนเนื้อหาข้อมูลสารสนเทศที่มีอยู่ภายในหน่วยงานและให้คำปรึกษา</p>	<p>ถูกยกย่องในระดับ สูง</p>	<p>รวบรวมพลังงานของบุคลากรที่มีบทบาทสำคัญในหน่วยงานโดยพิจารณาถึงงานและอาชีพที่ประกอบรวมกันให้เข้ากันได้ เพื่อที่จะได้มีบุคลากรในหน้าที่</p>
<p>๒. การรวบรวมเจ้าหน้าที่ที่เกี่ยวข้อง ทำให้เกิดการทำงานโดยสะดวกและรวดเร็ว</p>	<p>ถูกยกย่องในระดับ กลาง</p>	<p>การรวมหน่วยงานเป็นสิ่งที่จำเป็น เมื่อภาคอุตสาหกรรม นำโครงการไปปฏิบัติให้สามารถดำเนินการ</p>
<p>๓. การรวบรวมข้าราชการทั้งหมดมาไว้ในที่เดียวจะทำให้การปฏิบัติงานสะดวกและรวดเร็ว</p>	<p>ถูกยกย่องในระดับ สูง</p>	<p>การรวมหน่วยงานทั้งหมดไว้ที่เดียวจะทำให้การปฏิบัติงานสะดวกและรวดเร็วขึ้นได้ดียิ่งขึ้น เป็นการรวมหน่วยงานที่เข้ากันได้</p>
<p>๔. การจัดทำระบบสารสนเทศที่ทันสมัยและมีคุณภาพสูง จะช่วยให้การดำเนินงานมีประสิทธิภาพสูงขึ้น</p>	<p>ถูกยกย่องในระดับ สูง</p>	<p>การพัฒนาระบบสารสนเทศที่ทันสมัยและมีคุณภาพสูง จะช่วยให้การดำเนินงานมีประสิทธิภาพสูงขึ้น</p>

๒. ปัญหาด้านการพัฒนาสังคม	๑. ประชาชนยังขาดความรู้และความเข้าใจในการป้องกันโรคระบาดต่างๆ ทำให้ยากแก่การป้องกัน	ทุกหมู่บ้านในเขต อบต.	- ความเจริญของโลกทำให้ชีวิตประจำวันเปลี่ยนแปลง การวางแผนชีวิตที่ดีจะอยู่รอดในสังคม
	๒. ประชาชนยังขาดความสนใจในการรักษาสุขภาพและปัญหาด้านสุขอนามัย	ทุกหมู่บ้านในเขต อบต.	- การใส่ใจสุขภาพของประชาชนเป็นสิ่งจำเป็นมาก หากประชาชนมีสุขภาพอนามัยไม่ดีแล้วงานต่างๆจะเกิดขึ้นไม่ได้
	๓. การแพร่ระบาดของยาเสพติด ยังคงมีอยู่ในสังคม เนื่องจากขาดความต่อเนื่องในการปราบปรามและป้องกันปัญหา	ทุกหมู่บ้าน ในเขต อบต.	- มีการพัฒนาวิธีการขนส่งยาเสพติดรูปแบบใหม่ ทำให้ยากแก่การป้องกันและสกัดกั้น วิธีการที่จะบรรเทาปัญหาได้คือการสร้างภูมิคุ้มกันทางสังคมโดยเน้นที่สถาบันครอบครัว
	๔. การทะเลาะวิวาทของวัยรุ่น มีความรุนแรงมากขึ้นทุกวัน เนื่องจากค่านิยม การเลียนแบบที่ผิดๆ การส่งเสริมให้สถาบันครอบครัวมีความเข้มแข็งจะบรรเทาปัญหานี้ได้	ทุกหมู่บ้าน ในเขต อบต.	- โครงการส่งเสริมต่างๆที่รัฐจัดให้กับชุมชน จะประสบความสำเร็จมากหรือน้อยขึ้นอยู่กับความร่วมมือ ร่วมใจ หักศรัทธาของแต่ละชุมชน
๓. ปัญหาด้านการเมืองและการบริหาร	๑. ประชาชนยังขาดกระบวนการเรียนรู้ด้านการเมืองการปกครอง ทำให้กระบวนการตรวจสอบทางการเมืองยังอ่อนแอ	ทุกหมู่บ้าน ในเขต อบต.	- การปกครองระบอบประชาธิปไตยเป็นการปกครองโดยประชาชน เพื่อประชาชน ดังนั้นการพัฒนาองค์ความรู้ด้านการเมืองการปกครองจะทำให้สังคมเกิดสมดุล

	๒. ประชาชนยังขาดความสนใจในด้านการมีส่วนร่วมด้านการเมืองการปกครอง และการบริหารหรือพัฒนาท้องถิ่น ทำให้การดำเนินการเป็นเพียงการแก้ไขปัญหของบุคคลบางกลุ่ม	ทุกหมู่บ้าน ในเขต อบต.	- การพัฒนาและการแก้ปัญหาหรือการวางแผนกำหนดทิศทางการพัฒนาท้องถิ่นในอนาคตจำเป็นต้องอาศัยความร่วมมือจากทุกฝ่าย
	๓. ประชาชนไม่เข้าใจระบบบริหารงานของ อบต. ทำให้เกิดความเข้าใจผิดในการติดต่อประสานงาน	ทุกหมู่บ้าน ในเขต อบต.	- อบต. เป็นหน่วยงานที่ใกล้ชิดกับประชาชน และนับวันภารกิจจะเพิ่มมากขึ้น ดังนั้นการสร้าง ความเข้าใจกับประชาชนจึงเป็นสิ่งสำคัญ
	๔. ข้าราชการหรือพนักงาน ขาดกระบวนการทำงาน ทำให้ไม่สามารถตอบสนองความต้องการของประชาชน ได้ ดี เท่า ที่ ควร เนื่องจากขาดการประสานงานและความกระตือรือร้นในการปฏิบัติงาน	ทุกหมู่บ้าน ในเขต อบต.	- การบริการที่ดีขององค์การเป็นสิ่งที่พึงปรารถนาของ ผู้รับบริการ ดังนั้นข้าราชการการปฏิบัติงานต้องมีจิตสำนึกในการให้บริการที่ดี
	๕. ระบบบริหารจัดการของภาครัฐยังมีกฎระเบียบที่มาก ทำให้การให้บริการประชาชนยังขาดความคล่องตัว และมีขั้นตอนมาก	ทุกหมู่บ้าน ในเขต อบต.	- การอธิบายและการประชาสัมพันธ์ การทำความเข้าใจให้กับประชาชนในพื้นที่ได้ทราบถึงบทบาทและวิธีการบริหารงาน วิธีการทำงานของหน่วยงาน
	๖. สถานที่รองรับการบริการประชาชน รวมถึงใช้สำหรับปฏิบัติงาน ไม่เป็นสัดส่วนไม่เพียงพอและ	ทุกหมู่บ้าน ในเขต อบต.	- อบต. เป็นศูนย์กลางการติดต่อประสานงานของประชาชนในท้องถิ่น ประชาชน

		ใช้ในอีกสามสัปดาห์ ส่วนที่เหลือจะทยอยขึ้น มาเรื่อยๆ		ที่โรงเรียนและชุมชน ต่างๆ การสร้าง วัฒนธรรมที่ดี จะสร้างใจเป็น ส่วนหนึ่ง และเป็น มาตรฐาน
๑๕. ปัญหาด้านความปลอดภัย	๑	สามารถเข้าถึง เป็น สิ่งมีชีวิตที่ พยายาม หาอาหารและสิ่ง อื่นๆที่จะกินเข้าไป นอกจากนี้สัตว์ สามารถขยายพันธุ์ และแพร่พันธุ์ได้ โดยง่าย ซึ่งทำให้ เกิดความเสียหาย แก่พืชไร่หรือ หรือสัตว์ที่เลี้ยงไว้	ทุกหมู่บ้าน ใน เขต อบต.	สำรวจและติดตาม การขยาย และ หาวิธีแก้ปัญหา ร่วมกับชุมชน โดยมีการเฝ้าระวัง ความเสียหาย ไว้ก่อน
	๒	พายุพัดผ่านพัดถล่ม และสามารถพัดพา น้ำท่วมเข้าบ้าน เรือนและโรงเรียน ในเขตพื้นที่ อบต. จึงจำเป็นต้องหา แนวป้องกัน	ทุกหมู่บ้าน ใน เขต อบต.	สำรวจหาแนวทาง และหาวิธีที่จะ ลดความเสียหาย และหา แนวทาง ป้องกัน
๑๖. ปัญหาด้านการศึกษา และสิ่งแวดล้อม	๑	การศึกษาในระดับชั้น มัธยมต้องไปเรียนที่ โรงเรียนซึ่งห่างไกล จากบ้าน	ทุกหมู่บ้าน ใน เขต อบต.	หาข้อมูลโรงเรียน ที่เรียนดี และ หาแนวทาง ที่จะหาทุนการศึกษา นักเรียนที่มี ฐานะยากจน
	๒	การศึกษาระดับชั้น มัธยมต้องไปเรียนที่ โรงเรียนซึ่งห่างไกล จากบ้านและ ค่าเล่าเรียนค่ารถ ค่าที่พัก	ทุกหมู่บ้าน ใน เขต อบต.	สำรวจและดู หาแนวทาง ที่จะหาทุน การศึกษา นักเรียนที่มี ฐานะยากจน และหา แนวทาง ที่จะหาทุน การศึกษา นักเรียนที่มี ฐานะยากจน

	๓. ประชาชนยังขาดแหล่งเรียนรู้ที่เป็นการศึกษาตามอัธยาศัย หรือ การศึกษานอกระบบ ทำให้ยังมีความรู้ล้าหลังไม่ทันเหตุการณ์บ้านเมือง	ทุกหมู่บ้าน ในเขต อบต.	- การศึกษานอกระบบจะเป็นอีกแนวทางหนึ่งในการสร้างกระบวนการคิดและการเรียนรู้ในชุมชนทำให้เกิดการค้นพบศักยภาพของตนเอง
	๔. การเสื่อมศีลธรรมทางศาสนาของคนทำให้ไม่มีที่ยึดเหนี่ยวจิตใจส่งผลทำให้เกิดปัญหาทางสังคมหลายเรื่องตามมา	ทุกหมู่บ้าน ในเขต อบต.	- วัดดูนิยมเข้ามาครอบงำสังคม ทำให้เกิดความวุ่นวายในสังคมสมควรที่จะส่งเสริมให้เกิดศีลธรรมโดยใช้ศาสนาเป็นเครื่องยึดเหนี่ยวจิตใจ
	๕. วัฒนธรรมท้องถิ่นอันดีงาม ภูมิปัญญาชาวบ้าน เริ่มสูญหายเนื่องจากไม่ได้รับความสนใจ จากเยาวชนรุ่นหลัง	ทุกหมู่บ้าน ในเขต อบต.	- วัฒนธรรมที่สั่งสมมาแต่โบราณจนเป็นเอกลักษณ์ของแต่ละท้องถิ่นจะสูญหายไปหากไม่มีการดำรงรักษาไว้
๖. ปัญหาด้านการฟื้นฟูระบบนิเวศน์	๑. พื้นที่ป่าเสื่อมโทรมยังไม่ได้รับการปรับปรุงแก้ไข ฟื้นฟู	ทุกหมู่บ้าน ในเขต อบต.	- หากไม่มีการฟื้นฟูพื้นที่ป่าเสื่อมโทรมคุณภาพของดินจะเสื่อมถอย
	๒. พื้นที่ป่าสีเขียวลดน้อยลง เนื่องจากการบุกรุกดางป่า	ทุกหมู่บ้าน ในเขต อบต.	- หากมีการทำลายป่าไปเรื่อยจะทำให้เกิดปัญหาระบบนิเวศน์ปัญหาฝนแล้ง ปัญหาน้ำท่วม น้ำป่าไหลหลาก ดินถล่ม
	๓. ขยะและสิ่งปฏิกูล ถือเป็นสิ่งที่กำลังจะสร้างปัญหาให้กับสังคมชนบท หากไม่มีการวางแผนที่ดีจะเป็นปัญหาที่ยากจะแก้ไข	ทุกหมู่บ้าน ในเขต อบต.	- ควรจะมีการสร้างระบบบริหารจัดการการกำจัดขยะอย่างถูกวิธีโดยไม่ก่อให้เกิดมลพิษต่อสิ่งแวดล้อมเนื่องจากนับวันปริมาณขยะที่กำลังจัดยาก ขยะมีมลพิษมากขึ้น

ชื่อปัญหา	สภาพปัญหา	พื้นที่เป้าหมาย	แนวโน้มนโยบาย
๗. ปัญหาด้านการพัฒนา เกษตร อุตสาหกรรม	๑. ประชาชนมีความ ยากจน มีภาระหนี้สิน จำนวนมาก เนื่องจาก ยังขาดการวางแผน การประกอบอาชีพที่ดี	ทุกหมู่บ้าน ในเขต อบต.	- ความเจริญของโลก ทำให้ชีวิตประจำวัน เปลี่ยนแปลงการ วางแผนชีวิตที่ดีจะ ทำให้อยู่รอดใน สังคม
	๒. ชาวอาชีพเสริมนอก ฤดูกาลทำเกษตร ไม่มี อาชีพที่แน่นอน ทำให้ ขาดโอกาสที่จะพัฒนา และสร้างรายได้ให้กับ ครัวเรือน หรือชุมชน	ทุกหมู่บ้าน ในเขต อบต.	- สภาพอากาศ ฤดูกาลของโลก เปลี่ยนแปลงไป การพึ่งพา การเกษตรตาม ฤดูกาลอย่างเดียว ไม่เพียงพอที่จะ สร้างชุมชนเข้มแข็ง
	๓. การขาดการรวมกลุ่ม เพื่อประกอบอาชีพที่ ยั่งยืน ซึ่งกลุ่มเป็น พลังสำคัญในระบบ เศรษฐกิจของชุมชน	ทุกหมู่บ้าน ในเขต อบต.	- ระบบการผลิตแบบ กลุ่ม จะช่วยให้ สามารถแข่งขันกับ คู่แข่งได้ดีกว่า ทั้ง ด้านต้นทุน แรงงาน และผลผลิต
	๔. การขาดเงินทุน ประกอบอาชีพ ประชาชนส่วนใหญ่ยัง อยู่ในฐานะที่ยากจน การลงทุนประกอบ อาชีพยังขาดแคลน ทุนทรัพย์	ทุกหมู่บ้าน ในเขต อบต.	- การส่งเสริมให้ ระบบเศรษฐกิจฐาน รากเข้มแข็งจะทำให้ ให้เศรษฐกิจของ ประเทศเข้มแข็ง และยั่งยืน

### (๓.)การวิเคราะห์เพื่อพัฒนาท้องถิ่น

ผลการวิเคราะห์ปัญหาและความต้องการของประชาชนในองค์การบริหารส่วนตำบลห้วยพิชัย อำเภอปากชม จังหวัดเลย มีดังนี้

เพื่อจะให้ทราบถึงสภาวะการณ์แวดล้อมของการพัฒนาและศักยภาพในการพัฒนาท้องถิ่นในภาพรวมของตำบลห้วยพิชัย องค์การปกครองส่วนท้องถิ่น หน่วยงานราชการและประชาชน จึงได้ร่วมกันวิเคราะห์สภาวะการณ์เกี่ยวกับการพัฒนาต่างๆ โดยใช้เทคนิค SWOT Analysis เพื่อวิเคราะห์หาจุดแข็ง จุดอ่อน โอกาส และอุปสรรคที่จะนำไปสู่การพัฒนาตั้งผลการวิเคราะห์ ดังนี้

#### ๑. ด้านการพัฒนาด้านโครงสร้างพื้นฐาน สาธารณูปโภค

##### จุดแข็ง (Strengths)

ตำบลห้วยพิชัย มีถนนสายหลักและสายรองเชื่อมทุกหมู่บ้านระหว่างตำบลระหว่างอำเภอ และมีเส้นทางหลักในการส่งพืชผลทางการเกษตร โดยมีพ่อค้าคนกลางสำหรับซื้อพืชผลทางการเกษตร มีระบบไฟฟ้า ระบบประปา ระบบโทรศัพท์พื้นฐาน ให้บริการ

##### จุดอ่อน (Weakness=W)

พื้นที่ตำบลห้วยพิชัย ส่วนใหญ่เป็นพื้นที่ทำการเกษตรกรรม ถนนที่ใช้สัญจรไป - มา ร้อยละ ๘๐ ยังเป็นถนนลูกรัง ซึ่งมีสภาพชำรุด ทรุดโทรม โดยเฉพาะในช่วงฤดูฝน ระบบประปาหมู่บ้านชำรุดเสียหายบ่อย เนื่องจากมีอายุการใช้งานมานาน ระบบไฟฟ้ายังไม่ครอบคลุมทุกพื้นที่ นำเพื่อการอุปโภคบริโภคมีไม่เพียงพอ โดยเฉพาะในฤดูแล้ง บางจุดของหมู่บ้านคลื่น สัญญาณโทรศัพท์ไม่ดีและบางครัวเรือนยังไม่มีไฟฟ้าใช้

##### โอกาส (Opportunity=O)

ตำบลห้วยพิชัย มีเส้นทางในการขนส่งพืชผลทางการเกษตรและสามารถกระจายสินค้าเกษตรได้คราวละมากๆ เกษตรกรมีทางเลือกในการจำหน่ายผลผลิตทางการเกษตรมากขึ้น

##### อุปสรรคหรือข้อจำกัด (Threat=T)

ตำบลห้วยพิชัย ประชาชนส่วนใหญ่ประกอบอาชีพการเกษตร เช่น การปลูกอ้อย ปลูกข้าว ปลูกยางพารา ปลูกมันสำปะหลัง ปลูกข้าวโพด ปลูกกล้วย ปลูกมะขามหวาน เป็นต้น ถนนที่ใช้ในการขนส่งพืชผลทางการเกษตรชำรุดเสียหาย ซึ่งทางท้องถิ่นมีงบประมาณในการซ่อมบำรุงไม่เพียงพอ ผู้ดูแลระบบประปา ระบบไฟฟ้าขาดความชำนาญ

#### ๒. ด้านการพัฒนาด้านสังคม

##### จุดแข็ง (Strengths)

องค์การบริหารส่วนตำบลห้วยพิชัย ได้ให้ความสำคัญกับการพัฒนาคุณภาพชีวิตของประชาชน โดยเฉพาะอย่างยิ่งเยาวชน ผู้สูงอายุ ผู้พิการ และผู้ด้อยโอกาสนอกจากนั้นองค์การบริหารส่วนตำบลห้วยพิชัยยังมีหน่วยงานที่ทำหน้าที่รับผิดชอบในการพัฒนาคุณภาพชีวิตโดยตรง มีโรงพยาบาลส่งเสริมสุขภาพประจำตำบลสำหรับให้บริการประชาชนในตำบลห้วยพิชัย และตำบลใกล้เคียง

##### จุดอ่อน (Weakness=W)

ผู้สูงอายุ ผู้พิการ และผู้ด้อยโอกาส ได้รับบริการและสวัสดิการยังไม่ทั่วถึง บุคลากรทางด้านสวัสดิการสังคมและด้านสาธารณสุข มีน้อยไม่เพียงพอ

##### โอกาส (Opportunity=O)

องค์การบริหารส่วนตำบลห้วยพิชัย ได้ตั้งงบประมาณสนับสนุนการจัดกิจกรรมของเยาวชน ผู้สูงอายุ ผู้พิการอย่างต่อเนื่อง

### อุปสรรคหรือข้อจำกัด (Threat=T)

ผู้สูงอายุและผู้พิการบางส่วนยังไม่ได้รับการดูแลอย่างทั่วถึง เนื่องจากที่เข้ารับบริการรักษาพยาบาลในแต่ละครั้งจะลำบาก และเสียค่าใช้จ่ายในการเดินทางมากกว่าค่ารักษาพยาบาล ซึ่งส่งผลกระทบต่อพัฒนาสังคมและประชาชนในชุมชน เพราะประชาชนยังไม่เห็นความสำคัญในการร่วมกันป้องกันและแก้ไขปัญหาค่าใช้จ่ายที่เกิดขึ้นในอนาคต

### ๓. ด้านการพัฒนาด้านการเมืองและการบริหาร

#### จุดแข็ง(Strengths)

ความสัมพันธ์ระหว่างผู้บริหารและสมาชิกสภาองค์การบริหารส่วนตำบลห้วยพิชัยเป็นไปลักษณะที่เสริมประสิทธิภาพซึ่งกันและกัน และมีความสัมพันธ์และประสานงานกันอย่างดี จึงส่งผลให้การเมืองภายในองค์การบริหารส่วนตำบลห้วยพิชัยมีความเข้มแข็ง ข้าราชการและเจ้าหน้าที่มีความพร้อมในการพัฒนาและปรับปรุงประสิทธิภาพการปฏิบัติงาน และเป็นผู้มีประสบการณ์ในการปฏิบัติงานในสาขาที่รับผิดชอบ

#### จุดอ่อน(Weakness=W)

ประชาชน และเยาวชนยังขาดความเข้าใจในประเด็นสิทธิเสรีภาพตามรัฐธรรมนูญ และยังมี ความเข้าใจในการเมืองการปกครองน้อย การไปใช้สิทธิเลือกตั้งของการเมืองท้องถิ่น องค์กรปกครองส่วนท้องถิ่นเป็นหน่วยงานที่ต้องตอบสนองต่อนโยบายผู้บริหาร ซึ่งสนองต่อปัญหาและความต้องการของประชาชน ในท้องถิ่น ซึ่งวิธีการดำเนินการดังกล่าวต้องอาศัยความร่วมมือกันระหว่างองค์กรภายใน ค่านิยมในการดำเนินงานแบบเดิมเน้นการทำงานแบบบริหารจัดการผลในภาพรวม ทั้งนี้ได้มีการพัฒนาความร่วมมือดีขึ้นตามลำดับ นอกจากนั้นในการบริหารจัดการที่ต้องการภาคส่วนยังปรากฏเป็นปัญหาในการประสานงานภายใน อยู่บ้าน ส่งผลกระทบต่อความรวดเร็วทันเหตุการณ์

#### โอกาส (Opportunity=O)

รัฐธรรมนูญแห่งราชอาณาจักรไทย และกฎหมายกำหนดแผนและขั้นตอนการกระจายอำนาจ ให้แก่องค์กรปกครองท้องถิ่น ในกาดำเนินงานเพื่อแก้ไขปัญหา และความต้องการของท้องถิ่น นอกจากนั้น กระแสความคิดเรื่องการทำงานแบบมีส่วนร่วมของประชาชน และกระแสการปกครองในระบอบประชาธิปไตย ที่ได้รับความนิยมไปทั่วโลก ทำให้ประชาชนเริ่มมีแนวความคิดในการเข้ามามีส่วนร่วมในการตัดสินใจหรือให้ข้อเสนอแนะแก่องค์กรปกครองท้องถิ่นในการดำเนินกิจการขององค์กรปกครองท้องถิ่น หน่วยงานราชการ สถาบันการศึกษา ได้จัดให้มีการฝึกอบรมหลักสูตรต่างๆ เพื่อพัฒนาและเพิ่มศักยภาพในการพัฒนาท้องถิ่นของ บุคคลากรท้องถิ่น

### อุปสรรคหรือข้อจำกัด (Threat=T)

การจัดสรรงบประมาณให้แก่องค์กรปกครองท้องถิ่น โดยรัฐบาลกลางยังขาดความแน่นอน ทำให้้องค์กรปกครองท้องถิ่นไม่สามารถวางแผนงานได้ในระยะยาว นอกจากนั้นความสัมพันธ์ระหว่างองค์กรท้องถิ่นกับราชการบริหารส่วนภูมิภาคและส่วนกลาง ยังเป็นลักษณะการควบคุม ท้องถิ่นไม่ได้มีอิสระในการดำเนินงานที่จะตอบสนองต่อปัญหาและความต้องการของประชาชนอย่างแท้จริง ยังมีปัญหาความเหลื่อมล้ำของอำนาจหน้าที่ระหว่างหน่วยงาน โดยเฉพาะระเบียบราชการของกรมส่งเสริมการปกครองท้องถิ่นยังมีหลายฉบับที่ต้องแก้ไข เพราะการยกเว้นระเบียบราชการได้เป็นอำนาจจากกรม แต่ไม่ใช่ความต้องการที่แท้จริงของประชาชนหรือองค์กรปกครองท้องถิ่นในพื้นที่

#### ๔. ด้านการพัฒนาสาธารณสุข

##### จุดแข็ง(Strength=S)

องค์การบริหารส่วนตำบลห้วยพิชัย มีความเข้มแข็ง มีศักยภาพ และมีการส่งเสริมในด้านคมนาคม สาธารณูปโภค สาธารณูปการ มีความพร้อมค่อนข้างสูงมาก มีการกำหนดแผนงาน/โครงการที่ชัดเจน มีการจัดโครงสร้างภายในที่เหมาะสมสอดคล้องกับภารกิจ การใช้จ่ายงบประมาณเป็นไปอย่างมีประสิทธิภาพ และบรรลุ เป้าหมาย มีอิสระในการบริหารงบประมาณ มีกลุ่มพลังมวลชนที่เข้มแข็ง อาทิเช่น ชมรมผู้สูงอายุ ศูนย์ออปพร. ชมรม อสม. ศูนย์พัฒนาครอบครัว และเครือข่ายพัฒนาสังคม ฯลฯ

##### จุดอ่อน(Weakness=W)

องค์การบริหารส่วนตำบลห้วยพิชัย มีงบประมาณจำกัด เมื่อเปรียบเทียบกับปัญหาและความต้องการของประชาชน ทำให้ไม่สามารถตอบสนองความต้องการของประชาชนได้ครอบคลุมทั่วถึงและทันต่อความต้องการ ชาวบุคลากรผู้รับผิดชอบโดยตรง เช่น งานป้องกัน และ บรรเทาสาธารณภัย ส่งผลให้ภารกิจต่างๆยังไม่มีประสิทธิภาพเท่าที่ควร และพนักงาน เจ้าหน้าที่บางตำแหน่งยังขาดประสบการณ์ ทักษะ ความชำนาญ การจัดเก็บข้อมูลสารสนเทศและการปรับปรุงข้อมูลยังไม่มีประสิทธิภาพเท่าที่ควร ตำบลห้วยพิชัยยังมีสถานที่ กำจัดขยะไม่เพียงพอ และไม่มีสถานที่ในการจัดโครงการส่งเสริมการออกกำลังกาย ชาวแคลนอุปกรณ์ เครื่องมือ เครื่องใช้ต่างๆในการปฏิบัติงาน ผู้นำชุมชนและผู้นำท้องถิ่นเข้าใจถึงบทบาทหน้าที่ของตนเอง ไม่ดีเท่าที่ควรส่งผลต่อความ ร่วมมือในการพัฒนาท้องถิ่นมีน้อยจนเป็นอุปสรรคในการพัฒนา สถานที่

##### โอกาส(Opportunity=O)

การสนับสนุนและเปิดโอกาสให้มีการสร้างงานใหม่ในท้องที่ชนบทมากยิ่งขึ้น โดยจัดระบบให้มีแหล่งน้ำอยู่ใกล้เคียงกับหมู่บ้านและพื้นที่ทำการเกษตรให้เกษตรกรที่อยู่ในพื้นที่สามารถใช้น้ำปลูกพืชเศรษฐกิจและปลูกผักสวนครัว และสวนผลไม้ในฤดูแล้ง โดยดำเนินการในรูปแบบชลประทานระบบท่อ ซึ่งเป็นระบบที่สามารถนำไปใช้ในพื้นที่ที่อยู่สูงกว่าได้อย่างมีประสิทธิภาพและเป็นการเพิ่มแหล่งน้ำในพื้นที่ขาดแคลนน้ำ ได้กว้างขวางมากขึ้น มีระบบกำจัดขยะแบบครบวงจร นโยบายรัฐบาลสนับสนุนให้องค์กรปกครองส่วนท้องถิ่น มีบทบาทในการจัดบริการสาธารณะของท้องถิ่นเพิ่มขึ้น

##### อุปสรรคหรือข้อจำกัด(Threat=T)

พื้นที่บางส่วนขาดแคลนแหล่งน้ำสำหรับการอุปโภค บริโภค ไฟฟ้ายังไม่ทั่วถึงในบางพื้นที่ของตำบล ในฤดูกาลต่างๆ จะเกิดปัญหาลภัยธรรมชาติ เช่น ภัยแล้ง อุทกภัย ปัญหาความล่าช้าในการจัดสรรงบประมาณเงินอุดหนุนจากรัฐบาลและการจัดสรรเงินรายได้จากส่วนราชการที่เกี่ยวข้อง แม้จะมีการปรับปรุงการจัดสรรแล้วก็ตาม

#### ๕. ด้านการพัฒนาการศึกษาและวัฒนธรรม

##### จุดแข็ง(Strength=S)

ตำบลห้วยพิชัยมีโรงเรียน และศูนย์พัฒนาเด็กเล็ก ที่มีความสามารถรองรับนักเรียนทั้งภายในตำบลและตำบลใกล้เคียงอย่างเพียงพอ มีศาสนสถานไว้ประกอบศาสนกิจ มีการสืบทอดประเพณีและวัฒนธรรมอันดีงามมาแต่โบราณ

##### จุดอ่อน(Weakness=W)

บุคลากรทางการสอนที่มีความชำนาญเฉพาะด้านมีน้อยไม่เพียงพอ ประกอบกับต้องปฏิบัติงานด้านธุรการควบคู่กับการสอนทำให้การเรียนการสอนไม่บรรลุตามเป้าหมายเท่าที่ควร และขาดสื่อการเรียนการสอนที่ทันสมัย มีความรู้ด้านภาษาต่างประเทศน้อย

### โอกาส(Opportunity=O)

การเพิ่มอัตรานักเรียนต่อครูสูงขึ้น นำไปสู่การเพิ่มประสิทธิภาพทางการศึกษา ต้องพัฒนาระบบดูแลช่วยเหลือนักเรียนให้มีโอกาสเข้าถึงแหล่งเรียนรู้ที่มีคุณภาพ แสวงหาความร่วมมือจากทุกภาคส่วนในการพัฒนาโรงเรียน ต้องมีการบริหารจัดการด้วยรูปแบบต่างๆ อย่างมีส่วนร่วมของทุกฝ่าย จัดระบบการศึกษามุ่งหวังให้เกิดการใช้ทรัพยากรเพื่อการจัดการศึกษาให้มีประสิทธิภาพ โดยคำนึงถึงประโยชน์ที่จะเกิดขึ้นกับผู้เรียนเป็นสำคัญ

### อุปสรรคหรือข้อจำกัด(Threat=T)

เด็กวัยรุ่นติดเกมส์ ทะเลาะวิวาท การขาดความสามัคคีในหมู่บ้านแต่ละหมู่บ้าน เด็กมีพัฒนาการช้า ประชาชนมีจำนวนเพิ่มขึ้นโอกาสในการดูแลไม่ทั่วถึง ปัญหายาเสพติดภายในชุมชนเป็นภัยที่ร้ายแรง

### ๖. ด้านการพัฒนาการฟื้นฟูระบบนิเวศน์

#### จุดแข็ง(Strength=s)

ในพื้นที่รับผิดชอบขององค์การบริหารส่วนตำบลห้วยพิชัย มีบรรพบุรุษชาวมอญประจำตำบล ประชาชนได้รับความสะดวกในการใช้บริหาร มีการบริหารจัดการช่วยเหลือและบรรเทาภัยได้ทันที มีรดน้ำดับเพลิง มีแหล่งน้ำธรรมชาติ ได้แก่ แม่น้ำโขง ลำห้วยต่างๆ มีป่าไม้

#### จุดอ่อน(Weakness=W)

แหล่งน้ำตามธรรมชาติมีขนาดใหญ่ แต่ไม่สามารถนำมาใช้ประโยชน์ได้มากนัก เพราะยังไม่มีเครื่องมืออำนวยความสะดวกได้มากพอ พื้นที่ป่าสน้อยลง เนื่องจากถูกทำลาย ถูกบุกรุกถางป่า

### โอกาส(Opportunity=O)

ตำบลห้วยพิชัยได้รับการสนับสนุนช่วยเหลือด้านงบประมาณ ด้านสาธารณภัยต่างๆจากหน่วยงานอื่นๆ

### อุปสรรคหรือข้อจำกัด(Threat=T)

การเกิดภัยธรรมชาติ เช่น ภัยแล้ง อุทกภัย วาตภัย เป็นประจำทุกปี

### ๗. ด้านการพัฒนาเกษตรอุตสาหกรรม

#### จุดแข็ง(Strength=s)

มีวัตถุดิบที่เป็นผลผลิตทางการเกษตรจำนวนมาก เช่น อ้อย ยางพารา มันสำปะหลัง ข้าวโพด ถั่วเขียว ข้าว มะขาม เป็นต้นส่งเสริมและสนับสนุนกองทุนหมู่บ้าน กองทุนส่งเสริมกลุ่มอาชีพเกษตรกร กลุ่มออมทรัพย์ ฯลฯ ทำให้ประชาชนมีแหล่งเงินทุนในการประกอบอาชีพ

#### จุดอ่อน(Weakness=W)

วัตถุดิบที่อยู่ในชุมชน ประชากรไม่สามารถนำมาแปรรูปเพื่อการพาณิชย์ยังมีไม่มาก เนื่องจากประชาชนได้ส่งเสริมจากหน่วยราชการในด้านความรู้เกี่ยวกับวิทยาการสมัยใหม่และด้านการส่งเสริมทางการตลาดที่ยังไม่เพียงพอต่อการต้องการของประชาชน ขาดแคลนเครื่องมือ อุปกรณ์ที่ใช้ในกระบวนการผลิต ประชาชนเป็นหนี้ทั้งในระบบและนอกระบบสูง การว่างงานของประชาชนในช่วงนอกฤดูกาลทำการเพาะปลูก สมาชิกบางส่วนของกลุ่มอาชีพ ฝีมือยังไม่มีคุณภาพ และมีการประชาสัมพันธ์น้อย การส่งน้ำยังส่งน้ำไม่ครอบคลุมพื้นที่การเกษตรทั้งหมด เพราะยังขาดงบประมาณในการขยาย มีการปลูกพืชชนิดเดียวกันไม่หมุนเวียนทำให้การสะสมของโรค ศัตรูพืช และสารเคมีในการเกษตรจำนวนมาก ซึ่งการขยายผลผลิตทางการเกษตร โดยเฉพาะอย่างยิ่งมันสำปะหลัง เกษตรกรมักจะถูกกดราคาจากพ่อค้าคนกลางทำให้ขับเคลื่อนการพัฒนาในท้องถิ่น

### โอกาส(Opportunity=O)

เป็นแหล่งผลิตปลูกยางพารา พืชผลทางการเกษตร สามารถปรับปรุงและพัฒนาคุณภาพตามความต้องการของตลาด ขยายกลุ่มอาชีพ สร้างเครือข่าย เพิ่มสายการผลิตสินค้า OTOP ประสานขอรับการสนับสนุนงบประมาณจากหน่วยงานอื่น เพื่อขับเคลื่อนการพัฒนาในท้องถิ่น

### อุปสรรคหรือข้อจำกัด(Threat=T)

การจัดสรรงบประมาณให้แก่องค์กรปกครองท้องถิ่นโดยรัฐบาลกลางยังขาดความแน่นอนทำให้องค์กรปกครองท้องถิ่นไม่สามารถวางแผนดำเนินงานได้ในระยะยาว นอกจากนี้ ความสัมพันธ์ระหว่างองค์กรปกครองท้องถิ่นกับราชการบริหารส่วนท้องถิ่นและส่วนกลาง ยังเป็นลักษณะของการควบคุม ท้องถิ่นไม่ได้มีอิสระในการดำเนินงานที่จะตอบสนองต่อปัญหาและความต้องการของประชาชนอย่างแท้จริง ยังมีปัญหาความเหลื่อมล้ำของอำนาจหน้าที่ระหว่างหน่วยงาน โครงการที่สั่งการมาจากส่วนกลางแต่ไม่ใช่ความต้องการที่แท้จริงของประชาชน หรือองค์กรปกครองส่วนท้องถิ่นในพื้นที่

ความเชื่อมโยงยุทธศาสตร์ในภาพรวม

# ความเชื่อมโยงยุทธศาสตร์การพัฒนาองค์กรบริหารส่วนตำบลห้วยพิชัย พ.ศ. ๒๕๖๖ - ๒๕๗๐

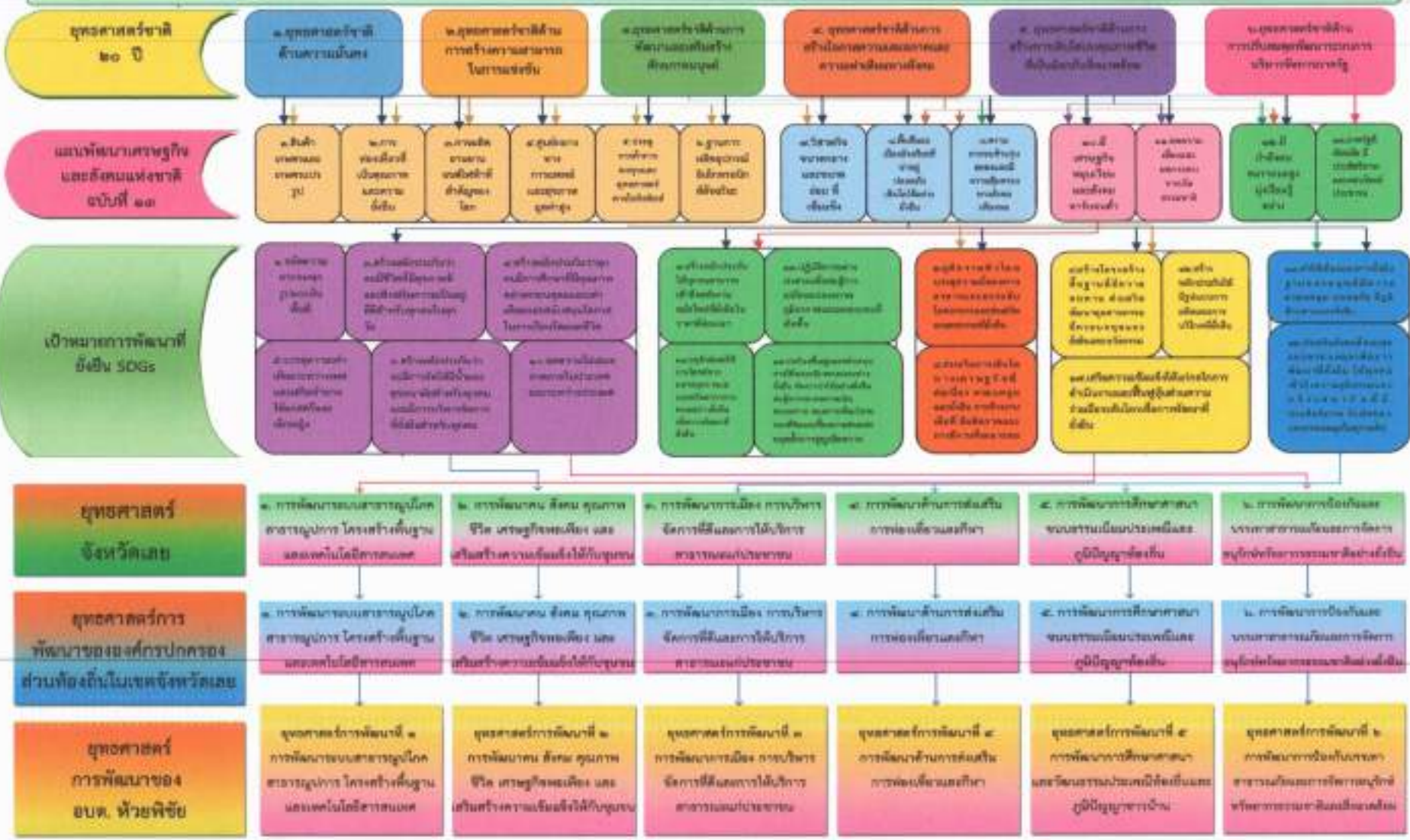

คว าม เชื่อมโยงกับ ยุทธศาสตร์ จังหวัด	ยุทธศาสตร์ อปท.ในเขต จังหวัด	ยุทธศาสตร์ อปท.	เป้าประสงค์	ตัวชี้วัด ผลผลิต/ โครงการ	ค่าเป้าหมาย					ความก้าวหน้า ของเป้าหมาย	กลยุทธ์	ผลผลิต/ โครงการ	หน่วยงาน รับผิดชอบ หลัก	หน่วย สนับสนุน
					๒๕๖๖	๒๕๖๗	๒๕๖๘	๒๕๖๙	๒๕๗๐					
ยุทธศาสตร์ที่ ๓ การ ส่งเสริมและ สนับสนุน เทคโนโลยี หรือ นวัตกรรมการ ผลิตและการ บริหารจัดการ เชิงสร้างสรรค์	ยุทธศาสตร์ที่ ๓ การพัฒนา ระบบ สาธารณูปโภค สาธารณูปการ โครงสร้าง พื้นฐานและ เทคโนโลยี สารสนเทศ	ยุทธศาสตร์ที่ ๓ การพัฒนา โครงสร้าง พื้นฐานและ สาธารณูปโภค	เพื่อปรับปรุง พัฒนา โครงสร้าง พื้นฐานและ สาธารณูปโภค	๑. โครงสร้าง พื้นฐานมีการ ก่อสร้าง ปรับปรุง เพิ่มขึ้น ๒. ประชาชน มีระบบ สาธารณูปโภค ใช้อย่างทั่วถึง	๕	๕	๕	๕	๕	๑. จำนวน โครงการ เกี่ยวกับ โครงสร้าง พื้นฐาน เพิ่มขึ้น จำนวน โครงการ พื้นฐานที่ได้รับ การซ่อมแซม ปรับปรุง ๒. จำนวน ครัวเรือนที่ได้ ใช้ระบบ น้ำประปา ๓. จำนวน ครัวเรือนที่มี น้ำบาดาลใช้	๓. พัฒนา ปรับปรุง โครงสร้าง พื้นฐาน ๒. พัฒนา ระบบ สาธารณูปโภค	๑. โครงการ ก่อสร้าง ถนน	กองช่าง	
					๒	๒	๒	๒	๒			๒. โครงการ ขยาย เขต ไฟฟ้า แรงต่ำ	กองช่าง	
					๒๐	๒๐	๒๐	๒๐	๒๐			๓. โครงการ ติดตั้ง ซ่อมแซม เพิ่มจุด ไฟฟ้า ส่อง สว่าง	กองช่าง	
					๒	๒	๒	๒	๒			๔. โครงการ เพิ่มจุดรับ สัญญาณ ทอ กระจาย	กองช่าง	๒๒๐

ความเชื่อมโยง กับยุทธศาสตร์ จังหวัด	ยุทธศาสตร์ อปท.ในเขต จังหวัด	ยุทธศาสตร์ อปท.	เป้าประสงค์	ตัวชี้วัด ผลผลิต/ โครงการ	ค่าเป้าหมาย					ความก้าวหน้า ของเป้าหมาย	กลยุทธ์	ผลผลิต/ โครงการ	หน่วยงาน รับผิดชอบ หลัก	หน่วย สนับสนุน
					๒๕๖๖	๒๕๖๗	๒๕๖๘	๒๕๖๙	๒๕๗๐					
					๒	๒	๒	๒	๒			๕. โครงการ ก่อสร้างราง ระบายน้ำ ภายใน หมู่บ้าน	กองช่าง	
					๒๐	๒๐	๒๐	๒๐	๒๐			๖. โครงการ ปรับปรุง ซ่อมแซม ถนนภายใน ตำบล	กองช่าง	
					๓	๓	๓	๓	๓			๗. โครงการ ขุดลอก แหล่งน้ำ สาธารณะ	กองช่าง	
					๓	๓	๓	๓	๓			๘. ขยาย เขตประปา หมู่บ้าน	กองช่าง	

ความเชื่อมโยง กับยุทธศาสตร์ จังหวัด	ยุทธศาสตร์ อปท.ในเขต จังหวัด	ยุทธศาสตร์ อปท.	เป้าประสงค์	ตัวชี้วัด ผลผลิต/ โครงการ	ค่าเป้าหมาย					ความก้าวหน้า ของเป้าหมาย	กลยุทธ์	ผลผลิต/ โครงการ	หน่วยงาน รับผิดชอบ หลัก	หน่วย สนับสนุน
					๒๕๖๖	๒๕๖๗	๒๕๖๘	๒๕๖๙	๒๕๗๐					
					๓	๓	๓	๓	๓			๙. ปรับปรุง ซ่อมแซม ระบบ น้ำประปา หมู่บ้าน	กองช่าง	
					๒	๒	๒	๒	๒			๑๐. บุค เจาะบ่อ บาดาล	กองช่าง	
ยุทธศาสตร์ที่ ๔ การพัฒนา คุณภาพชีวิต และการบริหาร จัดการภาครัฐ เพื่อยกระดับสู่ สากล	ยุทธศาสตร์ ที่ ๒ พัฒนา คน สังคม คุณภาพชีวิต เศรษฐกิจ พอเพียง และ เสริมสร้าง ความ เข้มแข็ง ให้กับชุมชน	ยุทธศาสตร์ ที่ ๒ ยุทธศาสตร์ การพัฒนา คน สังคม คุณภาพ ชีวิตและ เสริมสร้าง ความ เข้มแข็ง ให้กับชุมชน	เพื่อให้ ประชาชนที่ ขาดโอกาสมี ความเป็นอยู่ ที่ดีขึ้นและมี ครอบครัวที่ เข้มแข็ง อบอุ่น	๑. จำนวนผู้ พิการ ผู้สูงอายุ ผู้ป่วยเอดส์ ผู้ด้อยโอกาส ที่ได้รับการ ดูแลเพิ่ม ๒. ครอบครัวว ชุมชนมีความ เข้มแข็งและ มีสุขภาพที่ดี	๓	๓	๓	๓	๓	๑. จำนวน โครงการ เกี่ยวกับผู้ พิการ ผู้สูงอายุ ผู้ป่วยเอดส์ และ ผู้ด้อยโอกาส ๒. จำนวน โครงการใน การพัฒนา และสร้าง ความเข้มแข็ง ให้กับชุมชน	๑. พัฒนา คุณภาพชีวิต ผู้พิการ ผู้สูงอายุ ผู้ป่วยเอดส์ ผู้ด้อยโอกาส ๒. พัฒนา และสร้าง ความ เข้มแข็ง ให้กับชุมชน	๑. โครงการ จัด สวัสดิการ ให้แก่ผู้ พิการ ผู้สูงอายุ ผู้ป่วยเอดส์ และ ผู้ด้อยโอกาส	สำนักงาน ปลัด	
					๑	๑	๑	๑	๑					๒. โครงการ พัฒนาให้ ความรู้ อาสาสมัคร ดูแลผู้พิการ ผู้สูงอายุ ผู้ป่วยเอดส์ และ ผู้ด้อยโอกาส

ความเชื่อมโยง กับยุทธศาสตร์ จังหวัด	ยุทธศาสตร์ อปท.ในเขต จังหวัด	ยุทธศาสตร์ อปท.	เป้าประสงค์	ตัวชี้วัด ผลลัพธ์/ โครงการ	ค่าเป้าหมาย					ความก้าวหน้า นำของ เป้าหมาย	กลยุทธ์	ผลผลิต/ โครงการ	หน่วยงาน รับผิดชอบ หลัก	หน่วย สนับสนุน
					๒๕๖๖	๒๕๖๗	๒๕๖๘	๒๕๖๙	๒๕๗๐					
				ครอบครัว ชุมชนมี ความ เข้มแข็งและ มีสุขภาพที่ดี	๕	๕	๕	๕	๕	พัฒนาและ สร้างความ เข้มแข็ง ให้กับชุมชน	จำนวน โครงการใน การพัฒนา และสร้าง ความ เข้มแข็ง ให้กับชุมชน	๓. โครงการ สร้างความ เข้มแข็ง ให้กับชุมชน	สำนักงาน ปลัด	
					๒	๒	๒	๒	๒			๒. โครงการ ส่งเสริมการ ดำเนินชีวิต ตามหลัก ปรัชญา เศรษฐกิจ พอเพียง	สำนักงาน ปลัด	
					๓	๓	๓	๓	๓			๓. โครงการ รณรงค์ ต่อต้านยา เสพติด บำบัด ฟื้นฟู ผู้ติดยาเสพติด	สำนักงาน ปลัด	

ความเชื่อมโยง กับยุทธศาสตร์ จังหวัด	ยุทธศาสตร์ อปท.ในเขต จังหวัด	ยุทธศาสตร์ อปท.	เป้าประสงค์	ตัวชี้วัด ผลผลิต/ โครงการ	ค่าเป้าหมาย					ความก้าวหน้า ของ เป้าหมาย	กลยุทธ์	ผลผลิต/ โครงการ	หน่วยงาน รับผิดชอบ หลัก	หน่วย สนับสนุน
					๒๕๖๖	๒๕๖๗	๒๕๖๘	๒๕๖๙	๒๕๗๐					
					๒	๒	๒	๒	๒			๔. โครงการ สร้างควม รัก ความ สามัคคีใน ครอบครัว และชุมชน	สำนักงาน ปลัด	
					๒	๒	๒	๒	๒			๕. โครงการ ส่งเสริมการ ให้บริการ สาธารณสุข ขั้นพื้นฐาน	สำนักงาน ปลัด	
					๓	๓	๓	๓	๓			๖. โครงการ ป้องกันและ ควบคุม โรคติดต่อ	สำนักงาน ปลัด	

ความเชื่อมโยง กับยุทธศาสตร์ จังหวัด	ยุทธศาสตร์ อปท. ในเขต จังหวัด	ยุทธศาสตร์ อปท.	เป้าประสงค์	ตัวชี้วัด ผลผลิต/ โครงการ	ค่าเป้าหมาย					ความก้าวหน้า ของ เป้าหมาย	กลยุทธ์	ผลผลิต/ โครงการ	หน่วยงาน รับผิดชอบ หลัก	หน่วย สนับสนุน		
					๒๕๖๖	๒๕๖๗	๒๕๖๘	๒๕๖๙	๒๕๗๐							
ยุทธศาสตร์ จังหวัดที่ ๕ การ เสริมสร้างและ รักษาความ มั่นคง	ยุทธศาสตร์ที่ ๓ การพัฒนา การเมือง การ บริหารจัดการ ที่ดี การ ให้บริการ สาธารณะแก่ ประชาชน	ยุทธศาสตร์ที่ ๓ การพัฒนา การเมือง การ บริหารจัดการที่ ดีและการ ให้บริการ สาธารณะแก่ ประชาชน	เพื่อให้ ประชาชนมี ส่วนร่วม ทางการเมือง และเพิ่ม ประสิทธิภาพ การทำงาน ของ อปท.	๑. อปท.มีการ บริหารงาน อย่างมี ประสิทธิภาพ และมีความ รวดเร็วเพิ่มขึ้น ๒. บุคลากร ได้รับการ พัฒนา ศักยภาพเพิ่ม มากขึ้น	๓	๓	๓	๓	๓	พัฒนา การเมือง การบริหาร จัดการที่ดี และการ ให้บริการ สาธารณะ แก่ ประชาชน	๑. จำนวน โครงการในการ พัฒนาการเมือง การบริหาร จัดการที่ดีและ การให้บริการ สาธารณะแก่ ประชาชน ๒. ความพึงพอใจ ของประชาชนใน การให้บริการ	๑. โครงการ ส่งเสริมการมี ส่วนร่วมของ ประชาชน	สำนักงาน ปลัด			
					๒	๒	๒	๒	๒						๒. โครงการ ปรับปรุงการ ให้บริการและ สิ่งอำนวยความสะดวก ในการ ให้บริการ ประชาชนโดย ยึดหลักการ บริหารจัดการ บ้านเมืองที่ดี	สำนักงาน ปลัด
					๓	๓	๓	๓	๓							

ความเชื่อมโยงกับยุทธศาสตร์จังหวัด	ยุทธศาสตร์อปท. ในเขตจังหวัด	ยุทธศาสตร์อปท.	เป้าประสงค์	ตัวชี้วัด ผลผลิต/ โครงการ	ค่าเป้าหมาย					ความก้าวหน้า ของเป้าหมาย	กลยุทธ์	ผลผลิต/ โครงการ	หน่วยงาน รับผิดชอบ หลัก	หน่วย สนับสนุน
					๒๕๖๖	๒๕๖๗	๒๕๖๘	๒๕๖๙	๒๕๗๐					
					๒	๒	๒	๒	๒			๔. โครงการพัฒนาศึกษาดูงาน อบรมบุคลากร	สำนักงานปลัด	
ยุทธศาสตร์การพัฒนาที่ ๑ การพัฒนาการท่องเที่ยวสู่ความยั่งยืน	ยุทธศาสตร์การพัฒนาที่ ๔ การพัฒนาด้านการส่งเสริมการท่องเที่ยวและการกีฬา	ยุทธศาสตร์การพัฒนาที่ ๔ การพัฒนาด้านการท่องเที่ยวและการกีฬา	เพื่อให้บุคลากรขององค์กรได้รับการพัฒนาและส่งเสริมการมีส่วนร่วมของประชาชน	๑. อบรมจัดการบริหารงานอย่างมีประสิทธิภาพ และมีคุณภาพและมีความรวดเร็วเพิ่มขึ้น ๒. บุคลากรได้รับการพัฒนาศักยภาพเพิ่มมากขึ้น	๓	๓	๓	๓	๓	พัฒนาระบบการบริหารจัดการ มีสิทธิภาพ บุคลากรขององค์กร	๑. จำนวนโครงการในการพัฒนาด้านการท่องเที่ยวและการกีฬา ๒. ความพึงพอใจของประชาชนในการให้บริการ	๑. โครงการจัดงานแข่งขันกีฬาภายใน ศพด.	กองการศึกษาฯ	
					๒	๒	๒	๒	๒	ได้รับการพัฒนาและการมีส่วนร่วมของประชาชน		๒. โครงการจัดการแข่งขันกีฬาสามสัมพันธ์เมืองในวันแม่แห่งชาติ	กองการศึกษาฯ	
					๓	๓	๓	๓	๓			๓. โครงการส่งเสริมการกีฬา	กองการศึกษาฯ	
					๒	๒	๒	๒	๒			๔. โครงการก่อสร้างลานกีฬา	กองการศึกษาฯ	
					๑	๑	๑	๑	๑			๕. โครงการจัดงานแข่งขันกีฬาท้องถิ่นสัมพันธ์	กองการศึกษาฯ	

ความเชื่อมโยงกับยุทธศาสตร์จังหวัด	ยุทธศาสตร์อปท.ในเขตจังหวัด	ยุทธศาสตร์อปท.	เป้าประสงค์	ตัวชี้วัด ผลผลิต/ โครงการ	ค่าเป้าหมาย					ความก้าวหน้า ของเป้าหมาย	กลยุทธ์	ผลผลิต/ โครงการ	หน่วยงาน รับผิดชอบหลัก	หน่วย สนับสนุน
					๒๕๖๖	๒๕๖๗	๒๕๖๘	๒๕๖๙	๒๕๗๐					
ยุทธศาสตร์ที่ ๕ การเสริมสร้างและรักษาความมั่นคง	ยุทธศาสตร์ที่ ๕ การพัฒนาศาสนา ขนบธรรมเนียมประเพณี ท้องถิ่นและภูมิปัญญาท้องถิ่น	ยุทธศาสตร์ที่ ๕ การพัฒนาศาสนา ขนบธรรมเนียมประเพณี ท้องถิ่นและภูมิปัญญาท้องถิ่น	เพื่อให้เกิดประสิทธิภาพในการเรียนรู้ในชุมชนและประชาชนให้ความสำคัญกับศาสนาวัฒนธรรมประเพณีที่ดีงามของท้องถิ่น	๑. ศูนย์พัฒนาเด็กเล็กตำบลท่าสะอาดได้รับการพัฒนาตามมาตรฐานและประชาชนในชุมชนรักการอ่าน ๒. ประชาชนร่วมมือกันทำนุบำรุงศาสนาขนบธรรมเนียมประเพณีและภูมิปัญญาท้องถิ่น	๒	๒	๒	๒	๒	๑. จำนวนโครงการเกี่ยวกับการพัฒนาด้านการศึกษา ๒. จำนวนโครงการในการส่งเสริมทำนุบำรุงศาสนาขนบธรรมเนียมประเพณีและภูมิปัญญาท้องถิ่น	๑. พัฒนาด้านการศึกษา ๒. พัฒนาส่งเสริมทำนุบำรุงศาสนาขนบธรรมเนียมประเพณีและภูมิปัญญาท้องถิ่น	๑. โครงการปรับปรุงพัฒนาศูนย์พัฒนาเด็กเล็กตำบลท่าสะอาด	สำนักงานปลัด	
					๑	๑	๑	๑	๑		๒. โครงการส่งเสริมการอ่านในชุมชน	สำนักงานปลัด		

ความเชื่อมโยง กับยุทธศาสตร์ จังหวัด	ยุทธศาสตร์ อปท.ในเขต จังหวัด	ยุทธศาสตร์ อปท.	เป้าประสงค์	ตัวชี้วัด ผลผลิต/ โครงการ	ค่าเป้าหมาย					ความก้าวหน้า ของเป้าหมาย	กลยุทธ์	ผลผลิต/ โครงการ	หน่วยงาน รับผิดชอบ หลัก	หน่วย สนับสนุน
					๒๕๖๖	๒๕๖๗	๒๕๖๘	๒๕๖๙	๒๕๗๐					
					๒	๒	๒	๒	๒			๓. โครงการ ส่งเสริมภูมิ ท้องถิ่น อนุรักษ์ ประเพณี ศิลปะ ท้องถิ่น	สำนักงาน ปลัด	
					๒	๒	๒	๒	๒			๔. โครงการ ส่งเสริม คุณธรรม จริยธรรมแก่ ชุมชนและ เจ้าหน้าที่ อปท.	สำนักงาน ปลัด	

ความเชื่อมโยง กับยุทธศาสตร์ จังหวัด	ยุทธศาสตร์ อปท.ในเขต จังหวัด	ยุทธศาสตร์ อปท.	เป้าประสงค์	ตัวชี้วัด ผลผลิต/ โครงการ	ค่าเป้าหมาย					ความก้าวหน้า ของ เป้าหมาย	กลยุทธ์	ผลผลิต/ โครงการ	หน่วยงาน รับผิดชอบ หลัก	หน่วยสนับสนุน			
					๒๕๖๖	๒๕๖๗	๒๕๖๘	๒๕๖๙	๒๕๗๐								
ยุทธศาสตร์ที่ ๑ การส่งเสริมการ ท่องเที่ยวเชิง นิเวศน์ควบคู่กับ การอนุรักษ์ ฟื้นฟู ทรัพยากรธรรม ชาติและ สิ่งแวดล้อม	ยุทธศาสตร์ที่ ๖ การ พัฒนาการ ป้องกัน บรรเทา สา ธารณภัยและ การจัดการ อนุรักษ์ ทรัพยากร ธรรมชาติและ สิ่งแวดล้อม	ยุทธศาสตร์ที่ ๖ การ พัฒนาการ ป้องกัน บรรเทาสา ธารณภัย และการ จัดการ อนุรักษ์ ทรัพยากร ธรรมชาติและ สิ่งแวดล้อม	เพื่อบรรเทา ความ เดือดร้อนของ ประชาชน รวมทั้ง บุคลากรมี ความสามารถ ในการ ช่วยเหลือ ประชาชน และ ประชาชนให้ ความใส่ใจ ด้าน ทรัพยากรธรรม ชาติและ สิ่งแวดล้อม	๑. งาน ด้าน ป้องกัน บรรเทา สาธารณ ภัยและ บุคลากร ได้รับ การ พัฒนา	๑	๑	๑	๑	๑	๑. จำนวน โครงการ เกี่ยวกับการ ป้องกัน บรรเทาสา ธารณภัยและ การพัฒนา บุคลากร ๒. จำนวน โครงการ อนุรักษ์ ทรัพยากรธรรม ชาติและ สิ่งแวดล้อม	๓. พัฒนาการ ป้องกัน และ บรรเทาสา ธารณภัย และ พัฒนา บุคลากร ๒. พัฒนา อนุรักษ์ ทรัพยากร ธรรมชาติและ สิ่งแวดล้อม	๑. โครงการ จัดตั้งศูนย์ อปพร.	สำนักงาน ปลัด				
					๑	๑	๑	๑	๑						๒. โครงการ จัดซื้อ อุปกรณ์กู้ ชีพ ทุ่นภัย	สำนักงาน ปลัด	
					๒	๒	๒	๒	๒								

ความเชื่อมโยง กับยุทธศาสตร์ จังหวัด	ยุทธศาสตร์ อปท. ในเขต จังหวัด	ยุทธศาสตร์ อปท.	เป้าประสงค์	ตัวชี้วัด ผลผลิต/ โครงการ	ค่าเป้าหมาย					ความก้าวหน้า น้ำของ เป้าหมาย	กลยุทธ์	ผลผลิต/ โครงการ	หน่วยงาน รับผิดชอบ หลัก	หน่วย สนับสนุน
					๒๕๖๖	๒๕๖๗	๒๕๖๘	๒๕๖๙	๒๕๗๐					
					๓	๓	๓	๓	๓			๔. โครงการ ฝึกซ้อมแผน และป้องกัน สาธารณภัย	สำนักงาน ปลัด	
					๓	๓	๓	๓	๓			๕. โครงการ ปลูกต้นไม้ใน พื้นที่ สาธารณะ	สำนักงาน ปลัด	
					๒	๒	๒	๒	๒			๖. โครงการ รณรงค์การลด ภาวะโลกร้อน และรักษา ความสะอาด	สำนักงาน ปลัด	
					๒	๒	๒	๒	๒			๗. โครงการ แก้ไข อนุรักษ์ ฟื้นฟู ทรัพยากรธรร มชาติและ สิ่งแวดล้อม	สำนักงาน ปลัด	

ความเชื่อมโยงกับยุทธศาสตร์จังหวัด	ยุทธศาสตร์ อปท. ในเขตจังหวัด	ยุทธศาสตร์ อปท.	เป้าประสงค์	ตัวชี้วัด ผลผลิต/โครงการ	ค่าเป้าหมาย					ความก้าวหน้าของเป้าหมาย	กลยุทธ์	ผลผลิต/โครงการ	หน่วยงานรับผิดชอบหลัก	หน่วยสนับสนุน
					๒๕๖๖	๒๕๖๗	๒๕๖๘	๒๕๖๙	๒๕๗๐					
ยุทธศาสตร์ที่ ๒ การส่งเสริมและพัฒนาประสิทธิภาพการผลิตและสร้างมูลค่าเพิ่มสินค้าเกษตร	ยุทธศาสตร์ที่ ๗ การพัฒนาเศรษฐกิจ อาชีพและรายได้	ยุทธศาสตร์ที่ ๗ การพัฒนาเศรษฐกิจ อาชีพและรายได้ตามหลักปรัชญาเศรษฐกิจพอเพียง	เพื่อให้ประชาชนมีรายได้จากกลุ่มอาชีพต่างๆ	๑. ประชาชนในพื้นที่มีอาชีพและรายได้เพิ่มขึ้น ๒. ประชาชนในพื้นที่ทำการเกษตรแบบปลอดภัยตามหลักปรัชญาเศรษฐกิจพอเพียง	๓	๓	๓	๓	๓	๑. จำนวนโครงการส่งเสริมกลุ่มอาชีพ ๒. จำนวนโครงการที่จัดการยกระดับมาตรฐานผลผลิตทางการเกษตร	๑. พัฒนาส่งเสริมสนับสนุนการพัฒนาอาชีพ ๒. พัฒนายกระดับมาตรฐานผลผลิตทางการเกษตร	๑. โครงการสนับสนุนกลุ่มอาชีพในชุมชน	สำนักงานปลัด	
					๒	๒	๒	๒	๒			๒. โครงการส่งเสริมการสร้างรายได้และส่งเสริมการค้าจำหน่ายสินค้า	สำนักงานปลัด	
					๔	๔	๔	๔	๔			๓. โครงการส่งเสริมการทำเกษตรตามหลักปรัชญาเศรษฐกิจพอเพียง	สำนักงานปลัด	

ส่วนที่ ๓  
การนำแผนพัฒนาท้องถิ่นไปสู่การปฏิบัติ  
๓. ยุทธศาสตร์การพัฒนาและแผนงาน

๔๓

ยุทธศาสตร์	กลยุทธ์/แนวทางการพัฒนา	แผนงาน	หน่วยงานรับผิดชอบหลัก
๓.ยุทธศาสตร์การพัฒนาการด้านพัฒนาระบบสาธารณูปโภค สาธารณูปการ โครงสร้างพื้นฐาน	๓.๑ การก่อสร้าง ปรับปรุง ซ่อมแซมและบำรุงรักษา สาธารณูปโภค สาธารณูปการ และโครงสร้างพื้นฐานอื่นๆ ให้เพียงพอและทั่วถึง	การศึกษา	กองการศึกษา
		เคหะชุมชน	กองช่าง
		อุตสาหกรรมและการโยธา	กองช่าง
๒.ยุทธศาสตร์การพัฒนาด้านสังคม คุณภาพชีวิต เศรษฐกิจพอเพียง และสร้างความเข้มแข็งให้กับชุมชน	๒.๑ ส่งเสริมสวัสดิการสังคมและสังคมสงเคราะห์ พัฒนาผู้ด้อยโอกาส ผู้พิการ ผู้สูงอายุ เด็กและเยาวชน	งบกกลาง	สำนักปลัด
		สาธารณสุข	สำนักปลัด
		สังคมสงเคราะห์	สำนักปลัด
	๒.๓ ส่งเสริมการจัดระเบียบชุมชน การรักษาความสงบเรียบร้อยและความปลอดภัยในชีวิตและทรัพย์สิน	การรักษาความสงบภายใน	สำนักปลัด
		สร้างความเข้มแข็งของชุมชน	สำนักปลัด
๓.ยุทธศาสตร์การพัฒนาด้านการเมือง การบริหารจัดการที่ดี และการให้บริการสาธารณะแก่ประชาชน	๓.๑ ส่งเสริมสนับสนุนการมีส่วนร่วมของประชาชนในการพัฒนาท้องถิ่น	บริหารงานทั่วไป	สำนักปลัด
		สังคมสงเคราะห์	สำนักปลัด
		สร้างความเข้มแข็งของชุมชน	สำนักปลัด
	๓.๒ ส่งเสริมประชาธิปไตย ความเสมอภาค สิทธิเสรีภาพของประชาชน	บริหารงานทั่วไป	สำนักปลัด
		การศึกษา	กองการศึกษา
	ศาสนา วัฒนธรรม และนันทนาการ	กองการศึกษา	
	๓.๔ ภายภาคบุคลาการ	บริหารงานทั่วไป	สำนักปลัด
๓.๕ ประสิทธิภาพและการให้บริการประชาชน	สาธารณสุข	สำนักปลัด	
๓.๗ ประสิทธิภาพการบริหารจัดการองค์กร	งบกกลาง	สำนักปลัด	
	การศึกษา	กองการศึกษา	
๔.ยุทธศาสตร์การพัฒนาด้านส่งเสริมการท่องเที่ยว และการกีฬา	๔.๑ ส่งเสริมการออกกำลังกาย	การศึกษา	กองการศึกษา
		ศาสนา วัฒนธรรม และนันทนาการ	กองการศึกษา
	๔.๒ ส่งเสริมการท่องเที่ยว	ศาสนา วัฒนธรรม และนันทนาการ	กองการศึกษา
๕.ยุทธศาสตร์การพัฒนาด้านการศึกษา ศาสนา วัฒนธรรมเนียมประเพณีท้องถิ่น และภูมิปัญญาท้องถิ่น	๕.๑ ส่งเสริมการศึกษา	การศึกษา	กองการศึกษา
		ศาสนา วัฒนธรรม และนันทนาการ	กองการศึกษา
	๕.๒ ส่งเสริมวัฒนธรรมประเพณี และภูมิปัญญาท้องถิ่นชุมชน	ศาสนา วัฒนธรรม และนันทนาการ	กองการศึกษา
๖.ยุทธศาสตร์การพัฒนาด้านการป้องกันบรรเทาสาธารณภัย	๖.๑ ส่งเสริมด้านการป้องกัน สาธารณะภัยต่างๆ เช่น อุทกภัย วาดภัย อัคคีภัย ฯลฯ	งบกกลาง	สำนักปลัด
		การรักษาความสงบภายใน	สำนักปลัด
	๖.๒ ให้ความช่วยเหลือประชาชน ที่ได้รับความเดือดร้อน	การรักษาความสงบภายใน	สำนักปลัด
		สาธารณสุข	สำนักปลัด
		สังคมสงเคราะห์	สำนักปลัด





รายละเอียดโครงการพัฒนา  
แผนพัฒนาท้องถิ่น (พ.ศ. 2566-2570)  
จังหวัดเลย อำเภอปากชม ควบคู่กันด้วย

ก. ยุทธศาสตร์จังหวัดเลยครั้งที่ 20 ปี  
ข. แผนพัฒนาเศรษฐกิจฯ ฉบับที่ 13  
ค. Sustainable Development Goals: SDGs  
ง. ยุทธศาสตร์จังหวัด

ยุทธศาสตร์ที่ 1  
หมวดหมู่ที่ 8  
เป้าหมายที่ 9  
ยุทธศาสตร์ที่ 4  
ยุทธศาสตร์ที่ 1

1. ยุทธศาสตร์ด้านความมั่นคง  
8. โหลมีพื้นที่และเมืองอัจฉริยะที่นำร่องเชื่อมโยงกับกันได้เป็นอย่างดี  
9) อุตสาหกรรม นวัตกรรม โครงสร้างพื้นฐาน  
การพัฒนาคุณภาพชีวิตและความมั่นคงสู่ความยั่งยืน  
การพัฒนากระบวนการยุติธรรม การพัฒนาระบบสาธารณสุขระดับโลก สาธารณูปการโครงสร้างพื้นฐาน และเทคโนโลยีสารสนเทศ

จ. ยุทธศาสตร์ด้านการพัฒนาองค์กรปกครองส่วนท้องถิ่นในระดับจังหวัด  
ยุทธศาสตร์การพัฒนาพื้นที่ภาคตะวันออกเฉียงเหนือ สาธารณูปการ โครงสร้างพื้นฐาน  
กลยุทธ์ -

แผนงาน: แผนงานการศึกษาควตงนภาน

งาน: การวิเทศควตงนภานในการวางแผนเมืองกัน

ที่	โครงการ	วัตถุประสงค์	เป้าหมาย (ผลผลิตโครงการ)	งบประมาณ					ตัวชี้วัด (KPI)	ผลที่คาดว่าจะได้รับ	หน่วยงานรับผิดชอบ
				2566	2567	2568	2569	2570			
1	ติดตั้งถังกรองน้ำดื่มภายในหมู่บ้าน	เพื่อความปลอดภัยในน้ำดื่มและทรัพยากรน้ำของประชาชน	จุดติดตั้งถังน้ำดื่ม	200,000.00						ประชาชนร้อยละ 50 ของหมู่บ้านได้ใช้ประปาจากโครงการนี้	สำนัก/กองช่าง, สำนักช่าง, กองโอบฯ, กองประปา
รวม				200,000.00	0.00	0.00	0.00	0.00			

ก. ยุทธศาสตร์จังหวัดเลยครั้งที่ 20 ปี  
ข. แผนพัฒนาเศรษฐกิจฯ ฉบับที่ 13  
ค. Sustainable Development Goals: SDGs  
ง. ยุทธศาสตร์จังหวัด

ยุทธศาสตร์ที่ 1  
หมวดหมู่ที่ 8  
เป้าหมายที่ 9  
ยุทธศาสตร์ที่ 4  
ยุทธศาสตร์ที่ 1

1. ยุทธศาสตร์ด้านความมั่นคง  
8. โหลมีพื้นที่และเมืองอัจฉริยะที่นำร่องเชื่อมโยงกับกันได้เป็นอย่างดี  
9) อุตสาหกรรม นวัตกรรม โครงสร้างพื้นฐาน  
การพัฒนาคุณภาพชีวิตและความมั่นคงสู่ความยั่งยืน  
การพัฒนากระบวนการยุติธรรม การพัฒนาระบบสาธารณสุขระดับโลก สาธารณูปการโครงสร้างพื้นฐาน และเทคโนโลยีสารสนเทศ

จ. ยุทธศาสตร์ด้านการพัฒนาองค์กรปกครองส่วนท้องถิ่นในระดับจังหวัด  
ยุทธศาสตร์การพัฒนาพื้นที่ภาคตะวันออกเฉียงเหนือ สาธารณูปการ โครงสร้างพื้นฐาน  
กลยุทธ์ -

แผนงาน: แผนงานการศึกษา

งาน: งานวิเทศควตงนภานในการวางแผนเมืองกัน

ที่	โครงการ	วัตถุประสงค์	เป้าหมาย (ผลผลิตโครงการ)	งบประมาณ					ตัวชี้วัด (KPI)	ผลที่คาดว่าจะได้รับ	หน่วยงานรับผิดชอบ
				2566	2567	2568	2569	2570			
1	โครงการก่อสร้างถนนคอนกรีตเสริมเหล็กทางเข้า ศพด.สทว	เพื่อให้ประชาชนสัญจรไปมาสะดวกยิ่งขึ้น	ขนาด กว้าง 4.00 เมตร ยาว 17.00 เมตร ทนทาน มีผิว 0.15 เมตร		100,000.00	100,000.00				ประชาชนร้อยละ 50 ได้ใช้ประปาจากโครงการนี้	สำนัก/กองช่าง, สำนักช่าง, กองโอบฯ, กองประปา
2	โครงการก่อสร้างถนนคอนกรีตเสริมเหล็กทางเข้า ศพด.สทว	ผู้ปกครองและประชาชนได้สัญจรไปมาสะดวกยิ่งขึ้น	ขนาดกว้าง 4 เมตร ยาว 17 เมตร ทนทาน 0.15 ม. (พร้อมเบ้าที่ อบ.ศ. กำแพง)	200,000.00	500,000.00					ประชาชนร้อยละ 50 ของหมู่บ้านได้ใช้ประปาจากโครงการนี้	สำนัก/กองช่าง, สำนักช่าง, กองโอบฯ, กองประปา
รวม				200,000.00	600,000.00	100,000.00	0.00	0.00			

ก. ยุทธศาสตร์วิสัยทัศน์ระยะยาวปี 20 ปี

ข. แผนพัฒนาเศรษฐกิจฯ ฉบับที่ 13

ค. Sustainable Development Goals: SDGs

ง. ยุทธศาสตร์จังหวัด

จ. ยุทธศาสตร์การพัฒนาขององค์การปกครองส่วนท้องถิ่นในเขตจังหวัด

ยุทธศาสตร์การพัฒนาด้านสาธารณสุขโรค มาตรการบูรณาการ โครงสร้างพื้นฐาน

กลยุทธ์ -

แผนงาน: แผนงานพัฒนาระบบสุขภาพ

ยุทธศาสตร์ที่ 1

ยุทธศาสตร์ที่ 8

เป้าหมายที่ 9

ยุทธศาสตร์ที่ 4

ยุทธศาสตร์ที่ 1

1. ยุทธศาสตร์ด้านความมั่นคง

8-ไทยมีพื้นที่และเมืองอัจฉริยะที่น่าอยู่ปลอดภัยเติบโตได้อย่างยั่งยืน

9) ยุทธศาสตร์กรม นวัตกรรม โครงสร้างพื้นฐาน

การพัฒนาคุณภาพชีวิตและความมั่นคงของประชาชน

การพัฒนากระบวนการบูรณาการ มาตรการบูรณาการ โครงสร้างพื้นฐาน และเทคโนโลยีสารสนเทศ

งบ: งบไฟฟ้าและประปา-งานสถานีไฟฟ้าสาธารณะ

ที่	โครงการ	วัตถุประสงค์	เป้าหมาย (ผลผลิตโครงการ)	งบประมาณ					ตัวชี้วัด (KPI)	ผลที่คาดว่าจะได้รับ	หน่วยงานรับผิดชอบ
				2566	2567	2568	2569	2570			
1	ขยายเขตไฟฟ้าแรงต่ำเพื่อการเกษตร	เพื่อขยายเขตไฟฟ้าแรงต่ำในพื้นที่ทำกินทางการเกษตร	ขยายเขตระบบไฟฟ้าพื้นที่ทำกินทางการเกษตร (ระยะทางกำหนดตามการไฟฟ้าส่วนภูมิภาค กว.ทส.)	200,000.00					ประชาชนร้อยละ 50 ของหมู่บ้านได้ใช้ประโยชน์จากโครงการนี้	-	สำนักงานพลังงาน, สำนักงานช่าง, กอ.มโธฯ, กอ.ประปา
2	โครงการอุตสาหกรรมเขตไฟฟ้าแรงต่ำ	เพื่อขยายเขตไฟฟ้าแรงต่ำให้บ้านเรือนราษฎร	ขยายเขตระบบไฟฟ้าแรงต่ำภายในหมู่บ้าน (ระยะทางกำหนดตามการไฟฟ้าส่วนภูมิภาค กว.ทส.)	200,000.00	400,000.00				ประชาชนร้อยละ 50 ของหมู่บ้านได้ใช้ประโยชน์จากโครงการนี้	-	สำนักงานพลังงาน, สำนักงานช่าง, กอ.มโธฯ, กอ.ประปา
3	อุตสาหกรรมโครงการขยายเขตไฟฟ้า	เพื่อขยายเขตไฟฟ้าแรงต่ำในพื้นที่ทำกินทางการเกษตร	ขยายเขตระบบไฟฟ้าพื้นที่ทำกินทางการเกษตร (ระยะทางกำหนดตามการไฟฟ้าส่วนภูมิภาค กว.ทส.)	200,000.00	400,000.00				ประชาชนร้อยละ 50 ของหมู่บ้านได้ใช้ประโยชน์จากโครงการนี้	-	สำนักงานพลังงาน, สำนักงานช่าง, กอ.มโธฯ, กอ.ประปา
4	อุตสาหกรรมโครงการขยายเขตไฟฟ้าแรงต่ำ ครอบคลุมบ้านนาหนองน้ำฮาด	เพื่อขยายเขตไฟฟ้าแรงต่ำให้บ้านเรือนราษฎร	ขยายเขตระบบไฟฟ้าแรงต่ำภายในหมู่บ้าน (ระยะทางกำหนดตามการไฟฟ้าส่วนภูมิภาค กว.ทส.)	200,000.00					ประชาชนร้อยละ 50 ของหมู่บ้านได้ใช้ประโยชน์จากโครงการนี้	-	สำนักงานพลังงาน, สำนักงานช่าง, กอ.มโธฯ, กอ.ประปา
5	อุตสาหกรรมโครงการขยายเขตไฟฟ้าแรงต่ำ ภายในหมู่บ้าน หมู่ที่ 6	เพื่อขยายเขตไฟฟ้าแรงต่ำให้บ้านเรือนราษฎร	ขยายเขตระบบไฟฟ้าแรงต่ำภายในหมู่บ้าน (ระยะทางกำหนดตามการไฟฟ้าส่วนภูมิภาค กว.ทส.)	200,000.00					ประชาชนร้อยละ 50 ของหมู่บ้านได้ใช้ประโยชน์จากโครงการนี้	-	สำนักงานพลังงาน, สำนักงานช่าง, กอ.มโธฯ, กอ.ประปา

ที่	โครงการ	วัตถุประสงค์	เป้าหมาย (ผลผลิตโครงการ)	งบประมาณ					ตัวชี้วัด (KPI)	ผลที่คาดว่าจะได้รับ	หน่วยงานรับผิดชอบ	
				2566	2567	2568	2569	2570				
6	อุดหนุนโครงการขยายเขตไฟฟ้าแรงต่ำเพื่อการเกษตร หมู่ที่ 8	เพื่อขยายเขตไฟฟ้าแรงต่ำให้บ้านเรือนราษฎร	ขยายเขตระบบไฟฟ้าแรงต่ำภายในหมู่บ้าน (ระยะทางกำหนดตามการไฟฟ้าส่วนภูมิภาคกำหนด)	200,000.00						ประชาชนร้อยละ 50 ของหมู่บ้านได้ใช้ประโยชน์จากโครงการนี้	-	สำนัก/กองช่าง, สำนักช่าง, กองโยธา, กองประปา
7	อุดหนุนโครงการขยายเขตไฟฟ้าแรงต่ำภายในหมู่บ้าน หมู่ที่ 10	เพื่อขยายเขตไฟฟ้าแรงต่ำให้บ้านเรือนราษฎร	ขยายเขตระบบไฟฟ้าแรงต่ำภายในหมู่บ้าน (ระยะทางกำหนดตามการไฟฟ้าส่วนภูมิภาคกำหนด)	200,000.00						ประชาชนร้อยละ 50 ของหมู่บ้านได้ใช้ประโยชน์จากโครงการนี้	-	สำนัก/กองช่าง, สำนักช่าง, กองโยธา, กองประปา
8	อุดหนุนโครงการขยายเขตไฟฟ้าแรงต่ำภายในหมู่บ้าน หมู่ที่ 5	เพื่อขยายเขตไฟฟ้าแรงต่ำให้บ้านเรือนราษฎร	ขยายเขตระบบไฟฟ้าแรงต่ำภายในหมู่บ้าน (ระยะทางกำหนดตามการไฟฟ้าส่วนภูมิภาคกำหนด)	200,000.00						ประชาชนร้อยละ 50 ของหมู่บ้านได้ใช้ประโยชน์จากโครงการนี้	-	สำนัก/กองช่าง, สำนักช่าง, กองโยธา, กองประปา
9	อุดหนุนโครงการขยายเขตไฟฟ้าแรงต่ำภายในหมู่บ้าน หมู่ที่ 7	เพื่อขยายเขตไฟฟ้าแรงต่ำให้บ้านเรือนราษฎร	ขยายเขตระบบไฟฟ้าแรงต่ำภายในหมู่บ้าน (ระยะทางกำหนดตามการไฟฟ้าส่วนภูมิภาคกำหนด)	200,000.00						ประชาชนร้อยละ 50 ของหมู่บ้านได้ใช้ประโยชน์จากโครงการนี้	-	สำนัก/กองช่าง, สำนักช่าง, กองโยธา, กองประปา
10	อุดหนุนโครงการขยายเขตไฟฟ้าส่งจ่ายภายในหมู่บ้าน	เพื่อขยายเขตไฟฟ้าให้บ้านเรือนราษฎร	ขยายเขตระบบไฟฟ้าภายในหมู่บ้าน (ระยะทางกำหนดตามการไฟฟ้าส่วนภูมิภาคกำหนด)	200,000.00	200,000.00	200,000.00	200,000.00	200,000.00		ประชาชนร้อยละ 50 ของหมู่บ้านได้ใช้ประโยชน์จากโครงการนี้	-	สำนัก/กองช่าง, สำนักช่าง, กองโยธา, กองประปา
11	อุดหนุนโครงการขยายเขตไฟฟ้าส่งจ่ายภายในหมู่บ้าน (พื้นที่ภาคพื้น)	เพื่อขยายเขตไฟฟ้าให้บ้านเรือนราษฎร	ขยายเขตระบบไฟฟ้าภายในหมู่บ้าน (ระยะทางกำหนดตามการไฟฟ้าส่วนภูมิภาคกำหนด)	200,000.00						ประชาชนร้อยละ 50 ของหมู่บ้านได้ใช้ประโยชน์จากโครงการนี้	-	สำนัก/กองช่าง, สำนักช่าง, กองโยธา, กองประปา
12	อุดหนุนโครงการขยายเขตไฟฟ้าแรงต่ำของพื้นที่โรงเรียน	เพื่อขยายเขตไฟฟ้าให้กับราษฎรในหมู่บ้าน	ขอพื้นที่โรงเรียน (ระยะทางกำหนดตามการไฟฟ้าส่วนภูมิภาคกำหนด)	200,000.00						ประชาชนร้อยละ 50 ของหมู่บ้านได้ใช้ประโยชน์จากโครงการนี้	-	สำนัก/กองช่าง, สำนักช่าง, กองโยธา, กองประปา
รวม				2,400,000.00	1,000,000.00	200,000.00	200,000.00	200,000.00				

ก. ยุทธศาสตร์/ยุทธศาสตร์ชาติ 20 ปี  
 ข. แผนพัฒนาเศรษฐกิจ ๑๖ ปีที่ 13  
 ค. Sustainable Development Goals: SDGs  
 ง. ยุทธศาสตร์จังหวัด

ยุทธศาสตร์ที่ 1  
 ยุทธศาสตร์ที่ 8  
 เป้าหมายที่ 9  
 ยุทธศาสตร์ที่ 4  
 ยุทธศาสตร์ที่ 1

1. ยุทธศาสตร์ด้านความมั่นคง  
 8 โหม่งที่บนที่และเมืองวังวิเศษที่นำอยู่ปลอดภัยเป็นได้ก่อภัยภัย  
 9) อุตสาหกรรม นวัตกรรม โครงสร้างพื้นฐาน  
 การพัฒนาคุณภาพชีวิตและความมั่นคงสู่ความยั่งยืน  
 การพัฒนาระบบสาธารณสุขมูลฐาน สาธารณูปโภคโครงสร้างพื้นฐาน และเทคโนโลยีสารสนเทศ

๕. ยุทธศาสตร์การพัฒนาขององค์กรปกครองส่วนท้องถิ่นในจังหวัด  
 ยุทธศาสตร์การพัฒนาด้านสาธารณสุขมูลฐาน สาธารณูปโภค โครงสร้างพื้นฐาน  
 กุญแจ -  
 แผนงาน แผนงานสาธารณสุขชุมชน

งาน: งานกำกับดูแลและส่งเสริมสุขภาพ ระบบการจัดเก็บขยะมูลฝอยและสิ่งปฏิกูล

ที่	โครงการ	วัตถุประสงค์	เป้าหมาย (ผลผลิตโครงการ)	งบประมาณ					ตัวชี้วัด (KPI)	สิ่งที่คาดว่าจะได้รับ	หน่วยงานรับผิดชอบ
				2566	2567	2568	2569	2570			
1	โครงการปรับปรุงขยะ	เพื่อมีชุมชนสะอาดที่ปลอดภัย	บ่อขยะ จำนวน 4 บ่อ	100,000.00	100,000.00	100,000.00	100,000.00	100,000.00	ร้อยละ 80 ประชาชนมีความพึงพอใจ	-	สำนักงานจัด อบ.จ. สำนักปลัดเทศบาล, สำนักงานปศุสัตว์ อบ.จ.
รวม				100,000.00	100,000.00	100,000.00	100,000.00	100,000.00			

ก. ยุทธศาสตร์/ยุทธศาสตร์ชาติ 20 ปี  
 ข. แผนพัฒนาเศรษฐกิจ ๑๖ ปีที่ 13  
 ค. Sustainable Development Goals: SDGs  
 ง. ยุทธศาสตร์จังหวัด

ยุทธศาสตร์ที่ 1  
 ยุทธศาสตร์ที่ 8  
 เป้าหมายที่ 9  
 ยุทธศาสตร์ที่ 6  
 ยุทธศาสตร์ที่ 1

1. ยุทธศาสตร์ด้านความมั่นคง  
 8 โหม่งที่บนที่และเมืองวังวิเศษที่นำอยู่ปลอดภัยเป็นได้ก่อภัยภัย  
 9) อุตสาหกรรม นวัตกรรม โครงสร้างพื้นฐาน  
 การพัฒนาคุณภาพชีวิตและความมั่นคงสู่ความยั่งยืน  
 การพัฒนาระบบสาธารณสุขมูลฐาน สาธารณูปโภคโครงสร้างพื้นฐาน และเทคโนโลยีสารสนเทศ

๕. ยุทธศาสตร์การพัฒนาขององค์กรปกครองส่วนท้องถิ่นในจังหวัด  
 ยุทธศาสตร์การพัฒนาด้านสาธารณสุขมูลฐาน สาธารณูปโภค โครงสร้างพื้นฐาน  
 กุญแจ -  
 แผนงาน แผนงานอุตสาหกรรมและการโยธา

งาน: งานก่อสร้างโครงสร้างพื้นฐาน-งานควบคุมการก่อสร้าง

ที่	โครงการ	วัตถุประสงค์	เป้าหมาย (ผลผลิตโครงการ)	งบประมาณ					ตัวชี้วัด (KPI)	สิ่งที่คาดว่าจะได้รับ	หน่วยงานรับผิดชอบ
				2566	2567	2568	2569	2570			
1	โครงการก่อสร้างเขื่อนกั้นพัฒนาเด็ก	1.เพื่อสร้างความปลอดภัยแก่เด็กนักเรียนและบุคลากรทางการศึกษา 2.เพื่อเป็นการป้องกันทรัพย์สินของทางราชการ 3.เพื่อพัฒนาคุณภาพชีวิตเด็กเล็กให้ห่างไกลจากมลพิษทางอากาศ	ก่อสร้างเขื่อนกั้นพัฒนาเด็กเล็ก ๑ แห่ง อ.ศรีนครินทร์ อ.บ้านไร่ อ.วังน้อย อ.เสนา อ.วิเศษ อ.ปางพระ อ.วังน้อย	500,000.00	500,000.00	0.00	0.00	0.00	ขนาดความยาว 2 เมตร สูง 2 เมตร (ไม่ฐานราก)		
รวม				500,000.00	500,000.00	0.00	0.00	0.00			

ก. ยุทธศาสตร์ด้านสภาพแวดล้อม 20 ปี

ข. แผนพัฒนาเศรษฐกิจ ฉบับที่ 13

ค. Sustainable Development Goals: SDGs

4. ยุทธศาสตร์จังหวัด

จ. ยุทธศาสตร์การพัฒนาขององค์การปกครองส่วนท้องถิ่นในเขตจังหวัด

ยุทธศาสตร์การพัฒนาด้านสาธารณสุขโลก สาธารณูปโภค โครงสร้างพื้นฐาน

กลยุทธ์ -

แผนงาน แผนงานอุตสาหกรรมและการโยธา

ยุทธศาสตร์ที่ 1

หมวดหมู่ที่ 8

เป้าหมายที่ 9

ยุทธศาสตร์ที่ 4

ยุทธศาสตร์ที่ 1

1. ยุทธศาสตร์ด้านสิ่งแวดล้อม

8- โหล่งพื้นที่และเมืองอัจฉริยะที่นำอุปโภคบริโภคได้อย่างยั่งยืน

9) อุตสาหกรรม นวัตกรรม โครงสร้างพื้นฐาน

การพัฒนาคุณภาพชีวิตและสิ่งแวดล้อมอย่างยั่งยืน

การพัฒนาระบบสาธารณสุขโลก สาธารณูปโภค โครงสร้างพื้นฐาน และเทคโนโลยีสารสนเทศ

งาน: งานก่อสร้าง-การก่อสร้าง ซ่อมแซม ปรับปรุง รื้อถอน สาธารณูปโภค สาธารณูปการ

ที่	โครงการ	วัตถุประสงค์	เป้าหมาย (ผลผลิตโครงการ)	งบประมาณ					ตัวชี้วัด (KPI)	ผลที่คาดว่าจะได้รับ	หน่วยงานรับผิดชอบ
				2566	2567	2568	2569	2570			
1	โครงการก่อสร้างอาคารพักญาติ หมู่ที่ 5	เพื่อให้ประชาชนได้มีที่พักอาศัยในการทำกิจกรรมต่างๆ	ขนาด กว้าง 12.00 เมตร ยาว 8.00 เมตร สูง 3.80 เมตร	250,000.00	250,000.00				ประชาชนร้อยละ 50 ได้ใช้ประโยชน์ในโครงการนี้		สำนัก/กองช่าง, สำนักช่าง, กองโยธา, กองประปา
2	โครงการปรับปรุงซ่อมแซมถนนเพื่อการเกษตรหรือการชลประทาน หมู่ที่ 7	เพื่อให้ประชาชนที่เดินทางไปสะดวกยิ่งขึ้น	ขนาด กว้าง 4.00 เมตร ขนาดเฉลี่ย 0.10 เมตร ยาว 7,200.00 เมตร หรือมีพื้นที่ไม่น้อยกว่า 28,800.00 ตร.ม. หรือยาวต่อ ขนาด 7 0.60 จำนวน 6 ช่องและต่อ ขนาด 7 1.00 จำนวน 18 ช่อง	250,000.00	250,000.00				ประชาชนร้อยละ 50 ได้ใช้ประโยชน์ในโครงการนี้	เพื่อให้ประชาชนที่เดินทางไปสะดวกยิ่งขึ้น	สำนัก/กองช่าง, สำนักช่าง, กองโยธา, กองประปา
3	โครงการก่อสร้างถนนคอนกรีตเสริมเหล็กเพื่อการเกษตร สายในหมู่ที่ 2 หมู่ที่ 2	เพื่อให้ประชาชนสะดวกในการเดินทาง	ขนาด กว้าง 4.00 เมตร ยาว 40.00 เมตร ขนาดเฉลี่ย 0.15 เมตร ไหล่ทางคู่ข้างละกว้างละ 0.50 เมตร หรือมีพื้นที่รวมอาคารไม่น้อยกว่า 160.00 ตร.ม.	250,000.00	250,000.00				ประชาชนร้อยละ 50 ได้ใช้ประโยชน์ในโครงการนี้	เพื่อให้ประชาชนสะดวกในการเดินทาง	สำนัก/กองช่าง, สำนักช่าง, กองโยธา, กองประปา
4	โครงการก่อสร้างถนนคอนกรีตเสริมเหล็กเพื่อการเกษตร สายในเขต หมู่ที่ 7	เพื่อให้ประชาชนได้สัญจรไปมาสะดวกยิ่งขึ้น	ขนาด กว้าง 4.00 เมตร ยาว 100.00 เมตร ขนาดเฉลี่ย 0.15 เมตร หรือมีพื้นที่ไม่น้อยกว่า 400.00 ตร.ม.	500,000.00	500,000.00				ประชาชนร้อยละ 50 ได้ใช้ประโยชน์ในโครงการนี้	เพื่อให้ประชาชนได้สัญจรไปมาสะดวกยิ่งขึ้น	สำนัก/กองช่าง, สำนักช่าง, กองโยธา, กองประปา

ที่	โครงการ	วัตถุประสงค์	เป้าหมาย (ผลผลิตโครงการ)	งบประมาณ					ตัวชี้วัด (KPI)	ผลที่คาดว่าจะได้รับ	หน่วยงานรับผิดชอบ
				2566	2567	2568	2569	2570			
5	โครงการก่อสร้างถนนคอนกรีตเสริมเหล็ก เพื่อการเกษตร สายน้ำอง ช่วงที่ 1 หมู่ที่ 8	เพื่อให้ประชาชนสัญจรไปมาสะดวกยิ่งขึ้น	ขนาด กว้าง 4.00 เมตร ยาว 30.00 เมตร ทนเฉลี่ย 0.15 เมตร หรือมีพื้นที่ไม่น้อยกว่า 120.00 ตร.ม.	250,000.00	250,000.00				ประชาชนร้อยละ 50 ได้ใช้ประโยชน์ในโครงการนี้	เพื่อให้ประชาชนสัญจรไปมาสะดวกยิ่งขึ้น	สำนักงานเกษตรฯ, สำนักช่าง, กองโสตฯ, กองประปา
6	โครงการก่อสร้างถนนคอนกรีตเสริมเหล็ก เพื่อการเกษตร สายน้ำอง ช่วงที่ 2 หมู่ที่ 8	เพื่อให้ประชาชนสัญจรไปมาสะดวกยิ่งขึ้น	ขนาด กว้าง 4.00 เมตร ยาว 158.00 เมตร ทนเฉลี่ย 0.15 เมตร หรือมีพื้นที่ไม่น้อยกว่า 632.00 ตร.ม.	500,000.00	500,000.00				ประชาชนร้อยละ 50 ได้ใช้ประโยชน์ในโครงการนี้	เพื่อให้ประชาชนสัญจรไปมาสะดวกยิ่งขึ้น	สำนักงานเกษตรฯ, สำนักช่าง, กองโสตฯ, กองประปา
7	โครงการก่อสร้างถนนคอนกรีตเสริมเหล็ก ภายในหมู่บ้าน ซอยป่าบ่อ หมู่ที่ 6	เพื่อให้ประชาชนสัญจรไปมาสะดวกยิ่งขึ้น	ขนาด กว้าง 4.00 เมตร ยาว 100.00 เมตร ทนเฉลี่ย 0.15 เมตร หรือมีพื้นที่ไม่น้อยกว่า 400.00 ตร.ม.	500,000.00	500,000.00				ประชาชนร้อยละ 50 ได้ใช้ประโยชน์ในโครงการนี้	เพื่อให้ประชาชนสัญจรไปมาสะดวกยิ่งขึ้น	สำนักงานเกษตรฯ, สำนักช่าง, กองโสตฯ, กองประปา
8	โครงการก่อสร้างถนนคอนกรีตเสริมเหล็ก ภายในหมู่บ้าน ซอยนายสังฆ หมู่ที่ 6	เพื่อให้ประชาชนสัญจรไปมาได้สะดวกยิ่งขึ้น	ขนาด กว้าง 3.00 เมตร ยาว 34.00 เมตร ทนเฉลี่ย 0.15 เมตร หรือมีพื้นที่ไม่น้อยกว่า 102.00 ตร.ม.	250,000.00	250,000.00				ประชาชนร้อยละ 50 ได้ใช้ประโยชน์ในโครงการนี้	เพื่อให้ประชาชนสัญจรไปมาได้สะดวกยิ่งขึ้น	สำนักงานเกษตรฯ, สำนักช่าง, กองโสตฯ, กองประปา
9	โครงการก่อสร้างถนนคอนกรีตเสริมเหล็ก ภายในหมู่บ้าน ซอยวัดป่าท่าหวาย หมู่ที่ 6	เพื่อประชาชนได้สัญจรไปมาสะดวกยิ่งขึ้น	ขนาด กว้าง 4.00 เมตร ยาว 80.00 เมตร ทนเฉลี่ย 0.15 เมตร หรือมีพื้นที่ไม่น้อยกว่า 320.00 ตร.ม.	250,000.00	250,000.00				ประชาชนร้อยละ 50 ได้ใช้ประโยชน์ในโครงการนี้		สำนักงานเกษตรฯ, สำนักช่าง, กองโสตฯ, กองประปา
10	โครงการก่อสร้างถนนคอนกรีตเสริมเหล็ก ภายในหมู่บ้าน สายหนองบัวหิว หมู่ที่ 9	เพื่อให้ประชาชนได้สัญจรไปมาสะดวกยิ่งขึ้น	ขนาด กว้าง 4.00 เมตร ยาว 110.00 เมตร ทนเฉลี่ย 0.15 เมตร หรือมีพื้นที่ไม่น้อยกว่า 440.00 ตร.ม.	500,000.00	500,000.00				ประชาชนร้อยละ 50 ได้ใช้ประโยชน์ในโครงการนี้		สำนักงานเกษตรฯ, สำนักช่าง, กองโสตฯ, กองประปา
11	โครงการก่อสร้างถนนคอนกรีตเสริมเหล็ก ภายในหมู่บ้าน สายห้วยเดียง หมู่ที่ 9	เพื่อให้ประชาชนมีการสัญจรไปมาสะดวกยิ่งขึ้น	ขนาด กว้าง 4.00 เมตร ยาว 110.00 เมตร ทนเฉลี่ย 0.15 เมตร หรือมีพื้นที่ไม่น้อยกว่า 440.00 ตร.ม.	500,000.00	500,000.00				ประชาชนร้อยละ 50 ได้ใช้ประโยชน์ในโครงการนี้	เพื่อให้ประชาชนมีการสัญจรไปมาสะดวกยิ่งขึ้น	สำนักงานเกษตรฯ, สำนักช่าง, กองโสตฯ, กองประปา

ที่	โครงการ	วัตถุประสงค์	ปีงบประมาณ (หมวดหมู่โครงการ)	งบประมาณ					ตัวชี้วัด (KPI)	ผลที่คาดว่าจะได้รับ	หน่วยงานต้นสังกัด
				2566	2567	2568	2569	2570			
12	โครงการก่อสร้างอาคาร หอประชุม ขนาด 10 ชั้น ใช้ประโยชน์อาคาร ขนาด 2.50 ไร่ จำนวน 4 คู ง	เพื่อถักเก็บน้ำไว้ใช้ในท บรีโกล	ตามประมาณการที่ อบค. กำหนด	350,000.00	350,000.00				ประชาชนร้อยละ 50 ได้ ใช้ประโยชน์ในโครงการนี้	เพื่อถักเก็บน้ำไว้ใช้ในท บรีโกล	สำนักงานเทศบาล, สำนัก ช่าง, กองโยธา, กอง ประปา
13	โครงการก่อสร้างทาง ระบายน้ำคอนกรีตเสริม เหล็ก ภายในหมู่บ้าน ชอชมบ้านน้ำ หมู่ที่ 4	เพื่อการระบายน้ำไม่กีด การท่วมขัง	ขนาด กว้าง 0.50 เมตร ลึก 0.40 เมตร ยาว 65.00 เมตร	250,000.00	250,000.00				ประชาชนร้อยละ 50 ได้ ใช้ประโยชน์ในโครงการนี้	เพื่อการระบายน้ำไม่กีด การท่วมขัง	สำนักงานเทศบาล, สำนัก ช่าง, กองโยธา, กอง ประปา
14	โครงการก่อสร้างทาง ระบายน้ำคอนกรีตเสริม เหล็ก ภายในหมู่บ้าน ชอชมบ้านน้ำ หมู่ที่ 10	เพื่อป้องกันน้ำท่วมขัง	ขนาด กว้าง 0.50 เมตร ลึก 0.40 เมตร ยาว 130.00 เมตร	500,000.00	500,000.00				ประชาชนร้อยละ 50 ได้ ใช้ประโยชน์ในโครงการนี้	ระบายน้ำได้ดีไม่เกิดน้ำ ท่วมขัง	สำนักงานเทศบาล, สำนัก ช่าง, กองโยธา, กอง ประปา
15	โครงการก่อสร้างทาง ระบายน้ำคอนกรีตเสริม เหล็กแบบมีฝาทึบแบบไม่ มีฝาทึบภายในหมู่บ้าน ชอชมบ้านน้ำหมู่ที่ 8	ไม่กีดการท่วมขังของน้ำ	มีฝาทึบ ขนาด กว้าง 0.50 เมตร ลึก 0.40 เมตร ยาว 80.00 เมตร ไม่มีฝาท ึบ ขนาด กว้าง 0.70 เมตร ลึก 0.60 เมตร ยาว 26.00 เมตร	250,000.00	250,000.00				ประชาชนร้อยละ 50 ได้ ใช้ประโยชน์ในโครงการนี้	ไม่กีดการท่วมขังของน้ำ	สำนักงานเทศบาล, สำนัก ช่าง, กองโยธา, กอง ประปา
16	โครงการก่อสร้างถนน โครงการ ทพ. 8412	เพื่อใช้ทำกิจกรรมต่างๆ	ขนาดถนนกว้าง 18.00 เมตร ยาว 22.00 เมตร หนา 0.07 เมตร พื้นผิว พื้นที่ไม่น้อยกว่า 396.00 ตร.ม. และถนนทางเข้า ศูนย์เด็ก ขนาด กว้าง 4.00 เมตร หนา 0.10 เมตร ยาว 18.00 เมตรมี พื้นที่ไม่น้อยกว่า 72.00 ตร.ม.	200,000.00	200,000.00				ประชาชนร้อยละ 50 ได้ ใช้ประโยชน์ในโครงการนี้		สำนักงานเทศบาล, สำนัก ช่าง, กองโยธา, กอง ประปา
17	โครงการก่อสร้างฝายน้ำ ทพ. 8413	เพื่อบริการประชาชน	ขนาด กว้าง 4.00 เมตร ยาว 2.00 เมตร สูง 3.00 เมตร	100,000.00	100,000.00				ประชาชนร้อยละ 50 ได้ ใช้ประโยชน์ในโครงการนี้		สำนักงานเทศบาล, สำนัก ช่าง, กองโยธา, กอง ประปา
18	โครงการก่อสร้างหอรั้ง เก็บน้ำประปา หมู่ที่ 10	เพื่อถักเก็บน้ำไว้ใช้ในท บรีโกล	ตามประมาณการที่ อบค. กำหนด	300,000.00	300,000.00				ประชาชนร้อยละ 50 ได้ ใช้ประโยชน์ในโครงการนี้		สำนักงานเทศบาล, สำนัก ช่าง, กองโยธา, กอง ประปา

ที่	โครงการ	วัตถุประสงค์	เป้าหมาย (แผนจัดโครงการ)	งบประมาณ					ตัวชี้วัด (KPI)	ผลที่คาดว่าจะได้รับ	หน่วยงานรับผิดชอบ
				2566	2567	2568	2569	2570			
19	โครงการดูแลและปรับสภาพพร้อมเครื่องสูบน้ำ หมู่ที่ 7	เพื่อให้ประชาชนมีน้ำสำหรับอุปโภคบริโภค	ซ่อมปรมาณการที่ อบ. ก.บ้านค	250,000.00	250,000.00				ประชาชนร้อยละ 50 ได้ใช้ประโยชน์โครงการนี้	เพื่อให้ประชาชนมีน้ำสำหรับอุปโภคบริโภค	สำนักกองช่าง, สำนักช่าง, กองโยธา, กองประปา
20	โครงการปรับปรุงซ่อมแซมถนนเพื่อการเกษตร หมู่ที่ 4	เพื่อให้ประชาชนมีเส้นทางคมนาคมสะดวกและปลอดภัยยิ่งขึ้น	ขนาด กว้าง 4.00 เมตร หนาเฉลี่ย 0.10 เมตรยาว 7,400.00 เมตร หรือมีพื้นที่ไม่น้อยกว่า 29,600.00 ตร.ม.	250,000.00	250,000.00				ประชาชนร้อยละ 50 ได้ใช้ประโยชน์โครงการนี้	เพื่อให้ประชาชนมีเส้นทางคมนาคมสะดวกและปลอดภัยยิ่งขึ้น	สำนักกองช่าง, สำนักช่าง, กองโยธา, กองประปา
21	โครงการปรับปรุงซ่อมแซมถนนเพื่อการเกษตรหรือการพาณิชย์ หมู่ที่ 6	เพื่อให้ประชาชนมีเส้นทางสัญจรไปมาสะดวกและปลอดภัยยิ่งขึ้น	ขนาด กว้าง 4.00 เมตร หนาเฉลี่ย 0.10 เมตรยาว 9,400.00 เมตร หรือมีพื้นที่ไม่น้อยกว่า 37,600.00 ตร.ม. หรือมีราวล้อ ขนาด 7 0.40 จำนวน 12 ล้อ	500,000.00	500,000.00				ประชาชนร้อยละ 50 ได้ใช้ประโยชน์โครงการนี้	เพื่อให้ประชาชนมีเส้นทางสัญจรไปมาสะดวกและปลอดภัยยิ่งขึ้น	สำนักกองช่าง, สำนักช่าง, กองโยธา, กองประปา
22	โครงการปรับปรุงห้องเก็บพัสดุและตู้ปกรณ	เพื่อปรับปรุงห้องเก็บพัสดุไม่เอื้อต่อการเป็นระเบียบและมีความปลอดภัย	ซ่อมปรมาณการที่ อบ.ค. บ้านค	200,000.00	200,000.00				อาคารใช้งาน	-	สำนักกองช่าง, สำนักช่าง, กองโยธา, กองประปา
23	โครงการวางท่อ คลองหรือถนนน้ำขึ้นผ่านสายน้ำ หมู่ที่ 5	เพื่อให้ประชาชนสัญจรไปมาสะดวกยิ่งขึ้น	ขนาดผิวจราจร กว้าง 3.00 เมตร หนา 0.15 เมตร ระยะทางรวม 20.00 เมตร เขตถนนกึ่งปากท่อหน้า, หลัง หนาเฉลี่ย 0.10 เมตร หรือราวล้อ ค.ก. 0.40 เมตร จำนวน 12 ล้อ (2x6x)	250,000.00	250,000.00				ประชาชนร้อยละ 50 ได้ใช้ประโยชน์โครงการนี้	เพื่อให้ประชาชนสัญจรไปมาสะดวกยิ่งขึ้น	สำนักกองช่าง, สำนักช่าง, กองโยธา, กองประปา
24	โครงการปรับปรุงสภาพอาคารสำนักงาน	เพื่อปรับปรุงให้มีสภาพที่ดียิ่งกว่าเดิม	172 ตร.ม.	200,000.00	200,000.00				อาคารใช้งาน	-	สำนักกองช่าง, สำนักช่าง, กองโยธา, กองประปา
25	ก่อสร้าง ถนน คลองเพื่อการเกษตร สายหัวทับช้าง สายหัวศาล สายหัวสัก สายหัวแม่เหล็ก	เพื่อให้ประชาชนมีเส้นทางคมนาคมปลอดภัยมากยิ่งขึ้น	ขนาดกว้าง 4 เมตร ยาว 15 กม. (ตามแบบที่ อบ.ค.บ้านค)	200,000.00					ประชาชนร้อยละ 50 ของหมู่บ้านได้ใช้ประโยชน์จากโครงการนี้	-	สำนักกองช่าง, สำนักช่าง, กองโยธา, กองประปา

ที่	โครงการ	วัตถุประสงค์	เป้าหมาย (รายละเอียดโครงการ)	งบประมาณ					ตัวชี้วัด (KPI)	ผลที่คาดว่าจะได้รับ	หน่วยงานรับผิดชอบ	
				2566	2567	2568	2569	2570				
26	ก่อสร้างเขื่อนป้องกันตลิ่ง บ้านโนนสวรรค์ หมู่ 8	เพื่อป้องกันน้ำเอ่อล้นและ กัดเซาะน้ำไว้ใช้ในฤดูแล้ง	ต่อจากเขื่อนที่มีอยู่เดิม บ้านหัวขันธ์บ้านขามหมู่ที่ 7	1,000,000.00						ประชาชนร้อยละ 50 ของ หมู่บ้านได้ใช้ประโยชน์ จากโครงการนี้	-	สำนักปลัด อบจ., สำนัก ปลัดเทศบาล, สำนักงาน ปลัด อบต.
27	ก่อสร้างถนน คสล. รอบ ศาลาวิบูลย์ธรรม	เพื่อให้มีประชาชนมี เส้นทางคมนาคม ปลอดภัยมากยิ่งขึ้น	ขนาดกว้าง 4 เมตร ยาว เมตร หนา 15 ซม. (ตามแบบที่ อบต.กำหนด)	200,000.00						ประชาชนร้อยละ 50 ของ หมู่บ้านได้ใช้ประโยชน์ จากโครงการนี้	-	สำนัก/กองช่าง, สำนัก ช่าง, กองโยธา, กอง ประปา
28	ก่อสร้างถนน คสล. บริเวณแหล่งท่องเที่ยว	เพื่อให้มีประชาชนมี เส้นทางคมนาคม ปลอดภัยมากยิ่งขึ้น	ระยะทางไม่น้อยกว่า 700 เมตร	1,000,000.00						ประชาชนร้อยละ 50 ของ หมู่บ้านได้ใช้ประโยชน์ จากโครงการนี้	-	สำนักปลัด อบจ., สำนัก ปลัดเทศบาล, สำนักงาน ปลัด อบต.
29	ก่อสร้างถนน คสล. เพื่อ การเกษตร	เพื่อให้มีประชาชนมี เส้นทางคมนาคม ปลอดภัยมากยิ่งขึ้น	ขนาดกว้าง 4 เมตร ยาว เมตร หนา 15 ซม. (ตามแบบที่ อบต.กำหนด)	200,000.00	500,000.00					ประชาชนร้อยละ 50 ของ หมู่บ้านได้ใช้ประโยชน์ จากโครงการนี้	-	สำนัก/กองช่าง, สำนัก ช่าง, กองโยธา, กอง ประปา
30	ก่อสร้างถนน คสล.เพื่อ การเกษตร	เพื่อให้มีประชาชนมี เส้นทางคมนาคม ปลอดภัยมากยิ่งขึ้น	ขนาดกว้าง 4 เมตร ยาว เมตร หนา 15 ซม. (ตามแบบที่ อบต.กำหนด)	200,000.00	200,000.00					ประชาชนร้อยละ 50 ของ หมู่บ้านได้ใช้ประโยชน์ จากโครงการนี้	-	สำนัก/กองช่าง, สำนัก ช่าง, กองโยธา, กอง ประปา
31	ก่อสร้างถนน คสล.เพื่อ การเกษตร	เพื่อให้มีประชาชนมี เส้นทางคมนาคม ปลอดภัยมากยิ่งขึ้น	ขนาดกว้าง 4 เมตร ยาว เมตร หนา 15 ซม. (ตามแบบที่ อบต.กำหนด)	200,000.00	500,000.00					ประชาชนร้อยละ 50 ของ หมู่บ้านได้ใช้ประโยชน์ จากโครงการนี้	-	สำนัก/กองช่าง, สำนัก ช่าง, กองโยธา, กอง ประปา
32	ก่อสร้างถนน คสล.เพื่อ การเกษตร (ทางลูกรัง)	เพื่อให้มีประชาชนมี เส้นทางคมนาคม ปลอดภัยมากยิ่งขึ้น	ขนาดกว้าง 4 เมตร ยาว เมตร หนา 15 ซม. (ตามแบบที่ อบต.กำหนด)	200,000.00						ประชาชนร้อยละ 50 ของ หมู่บ้านได้ใช้ประโยชน์ จากโครงการนี้	-	สำนัก/กองช่าง, สำนัก ช่าง, กองโยธา, กอง ประปา
33	ก่อสร้างถนน คสล.เพื่อ การเกษตร สายหัวขันธ์	เพื่อให้มีประชาชนมี เส้นทางคมนาคม ปลอดภัยมากยิ่งขึ้น	ขนาดกว้าง 4 เมตร ยาว เมตร หนา 15 ซม. (ตามแบบที่ อบต.กำหนด)	200,000.00						ประชาชนร้อยละ 50 ของ หมู่บ้านได้ใช้ประโยชน์ จากโครงการนี้	-	สำนัก/กองช่าง, สำนัก ช่าง, กองโยธา, กอง ประปา
34	ก่อสร้างถนน คสล.ภายใน หมู่บ้าน	เพื่อให้มีประชาชนมี เส้นทางคมนาคม ปลอดภัยมากยิ่งขึ้น	ขนาดกว้าง 4 เมตร ยาว เมตร หนา 15 ซม. (ตามแบบที่ อบต.กำหนด)	200,000.00	500,000.00					ประชาชนร้อยละ 50 ของ หมู่บ้านได้ใช้ประโยชน์ จากโครงการนี้	-	สำนัก/กองช่าง, สำนัก ช่าง, กองโยธา, กอง ประปา

ที่	โครงการ	วัตถุประสงค์	ปีงบประมาณ (หลังจัดโครงการ)	งบประมาณ					ตัวชี้วัด (KPI)	ผลที่คาดว่าจะได้รับ	หน่วยงานรับผิดชอบ
				2566	2567	2568	2569	2570			
35	ก่อสร้างถนน คสล.ภายในหมู่บ้าน คู่มือฉบับ 1 ของ 2	เพื่อให้ประชาชนมีเส้นทางคมนาคมปลอดภัยมากยิ่งขึ้น	ขนาดกว้าง 4 เมตร ยาว 15 ซ.ม. (ตามแบบที่ อบต.กำหนด)	200,000.00					ประชาชนร้อยละ 50 ของหมู่บ้านได้ใช้ประโยชน์จากโครงการนี้	-	สำนักก่อสร้าง, สำนักช่าง, กองโยธา, กองประปา
36	ก่อสร้างถนนน้ำขึ้นไหลผ่าน บ้านหัวหินข้าง หมู่ 7	เพื่อให้ประชาชนมีเส้นทางคมนาคมปลอดภัยมากยิ่งขึ้น	ขนาดกว้าง 4 เมตร ยาว 15 ซ.ม. (ตามแบบที่ อบต.กำหนด)	1,000,000.00					ประชาชนร้อยละ 50 ของหมู่บ้านได้ใช้ประโยชน์จากโครงการนี้	-	สำนักผลิต อบต., สำนักผลิตเทศบาล, สำนักงานผลิต อบต.
37	ก่อสร้างถนนน้ำขึ้นไหลผ่าน ชายหัวหินขาว	เพื่อให้ประชาชนมีเส้นทางคมนาคมปลอดภัยมากยิ่งขึ้น	ขนาดกว้าง 4 เมตร ยาว 15 ซ.ม. (ตามแบบที่ อบต.กำหนด)	200,000.00					ประชาชนร้อยละ 50 ของหมู่บ้านได้ใช้ประโยชน์จากโครงการนี้	-	สำนักก่อสร้าง, สำนักช่าง, กองโยธา, กองประปา
38	ก่อสร้างฝังกั้นน้ำขนาดสี่เหลี่ยมหน้าบ้าน หมู่ 10	เพื่อให้ประชาชนมีแหล่งน้ำไว้ใช้ในการเกษตร	ภายในหมู่บ้าน	1,000,000.00					ครัวเรือนมีน้ำใช้อุปโภคบริโภคมากขึ้น	-	สำนักผลิต อบต., สำนักผลิตเทศบาล, สำนักงานผลิต อบต.
39	ก่อสร้างบล็อกถนนผิวจราจร	เพื่อให้ประชาชนมีเส้นทางคมนาคมปลอดภัยมากยิ่งขึ้น	(ตามแบบที่ อบต.กำหนด)	200,000.00					ประชาชนร้อยละ 50 ของหมู่บ้านได้ใช้ประโยชน์จากโครงการนี้	-	สำนักก่อสร้าง, สำนักช่าง, กองโยธา, กองประปา
40	ก่อสร้างบล็อกถนนผิวจราจรบ้านโนนสวรรค์ หมู่ 8	เพื่อให้ประชาชนมีเส้นทางคมนาคมปลอดภัยมากยิ่งขึ้น	ขนาดกว้าง 1.8 จำนวน 4 ช่อง ยาว 8 เมตร ยาวหัวท้าย	1,000,000.00					ประชาชนร้อยละ 50 ของหมู่บ้านได้ใช้ประโยชน์จากโครงการนี้	-	สำนักผลิต อบต., สำนักผลิตเทศบาล, สำนักงานผลิต อบต.
41	ก่อสร้างบล็อกถนนผิวจราจรบ้านหัวหินข้าง หมู่ที่ 7	เพื่อให้ประชาชนมีเส้นทางคมนาคมปลอดภัยมากยิ่งขึ้น	(ตามแบบที่ อบต.กำหนด)	200,000.00					ประชาชนร้อยละ 50 ของหมู่บ้านได้ใช้ประโยชน์จากโครงการนี้	-	สำนักก่อสร้าง, สำนักช่าง, กองโยธา, กองประปา
42	ก่อสร้างบล็อกถนนผิวจราจรบ้านหัวหินขาว หมู่ที่ 2	เพื่อให้ประชาชนมีเส้นทางคมนาคมปลอดภัยมากยิ่งขึ้น	(ตามแบบที่ อบต.กำหนด)	200,000.00					ประชาชนร้อยละ 50 ของหมู่บ้านได้ใช้ประโยชน์จากโครงการนี้	-	สำนักก่อสร้าง, สำนักช่าง, กองโยธา, กองประปา
43	ก่อสร้างระบบบำบัดน้ำเสีย (ตามมาตรฐาน)	เพื่อให้ประชาชนมีน้ำใช้อุปโภคบริโภค	ภายในหมู่บ้าน	200,000.00					จำนวนครัวเรือนที่มีน้ำสำหรับอุปโภคบริโภค	-	สำนักก่อสร้าง, สำนักช่าง, กองโยธา, กองประปา
44	ก่อสร้างฝังกั้นน้ำลำห้วย	เพื่อให้ประชาชนมีน้ำใช้อุปโภคบริโภค	ตามแบบที่ อบต.กำหนด	200,000.00					ประชาชนร้อยละ 50 ของหมู่บ้านได้ใช้ประโยชน์จากโครงการนี้	-	สำนักก่อสร้าง, สำนักช่าง, กองโยธา, กองประปา
45	ก่อสร้างระบบระบายน้ำคสล.	เพื่อระบายน้ำออกจากหมู่บ้าน	ขนาดกว้าง 1 เมตร ยาว 15 ซ.ม. (ตามแบบที่ อบต.กำหนด)	200,000.00	500,000.00				ร้อยละ 50 ของพื้นที่ที่มีการระบายน้ำได้ดี	-	สำนักก่อสร้าง, สำนักช่าง, กองโยธา, กองประปา

ที่	โครงการ	วัตถุประสงค์	เป้าหมาย (รายละเอียดโครงการ)	งบประมาณ					ตัวชี้วัด (KPI)	ผลที่คาดว่าจะได้รับ	หน่วยงานรับผิดชอบ
				2566	2567	2568	2569	2570			
46	ก่อสร้างระบบน้ำ คลอง ขอบริการ	เพื่อระบายน้ำออกจาก หมู่บ้าน	ขนาดกว้าง เมตร ๓๖ เมตร หนา ซม. (ตามแบบที่ อบต.กำหนด)	200,000.00					ร้อยละ 50 ของพื้นที่มี การระบายน้ำได้ดี	-	สำนักงานช่าง, สำนัก ช่าง, กองโยธา, กอง ประปา
47	ก่อสร้างระบบน้ำใน ชุมชน บ้านโนนสว่าง หมู่ 9	เพื่อระบายน้ำออกจาก หมู่บ้าน	ขนาดช่องทางระบาย น้ำ	1,000,000.00					ร้อยละ 50 ของพื้นที่มี การระบายน้ำได้ดี	-	สำนักปลัด อบจ., สำนัก ปลัดเทศบาล, สำนักช่าง ปลัด อบต.
48	ก่อสร้างระบบน้ำ บ้านโป่งสำราญ หมู่ 6 (ทางหลวงชนบท)	เพื่อระบายน้ำออกจาก หมู่บ้าน	มีถนนที่รองรับข้างทาง หลวงชนบท	1,000,000.00					ร้อยละ 50 ของพื้นที่มี การระบายน้ำได้ดี	-	สำนักช่าง, สำนัก ช่าง, กองโยธา, กอง ประปา
49	ก่อสร้างระบบน้ำ ภายในหมู่บ้าน	เพื่อระบายน้ำออกจาก หมู่บ้าน	ขนาดกว้าง เมตร ๓๖ เมตร หนา ซม. (ตามแบบที่ อบต.กำหนด)	200,000.00	200,000.00				ร้อยละ 50 ของพื้นที่มี การระบายน้ำได้ดี	-	สำนักช่าง, สำนัก ช่าง, กองโยธา, กอง ประปา
50	ก่อสร้างระบบน้ำ ภายในหมู่บ้าน	เพื่อระบายน้ำออกจาก หมู่บ้าน	ขนาดกว้าง เมตร ๓๖ เมตร หนา ซม. (ตามแบบที่ อบต.กำหนด)	200,000.00					ร้อยละ 50 ของพื้นที่มี การระบายน้ำได้ดี	-	สำนักช่าง, สำนัก ช่าง, กองโยธา, กอง ประปา
51	ก่อสร้างระบบน้ำ ภายในหมู่บ้าน	เพื่อระบายน้ำออกจาก หมู่บ้าน	ขนาดกว้าง เมตร ๓๖ เมตร หนา ซม. (ตามแบบที่ อบต.กำหนด)	200,000.00	200,000.00				ร้อยละ 50 ของพื้นที่มี การระบายน้ำได้ดี	-	สำนักช่าง, สำนัก ช่าง, กองโยธา, กอง ประปา
52	ก่อสร้างระบบน้ำ ภายในหมู่บ้าน คลอง บ้านหัวหินบ้าน หมู่ 7 (แบบถาวร) คู่มือบ้าน คู่มือการก่อสร้าง ผู้หมู่บ้าน	เพื่อระบายน้ำออกจาก หมู่บ้าน	ขนาดกว้าง เมตร ๓๖ เมตร หนา ซม. (ตามแบบที่ อบต.กำหนด)	200,000.00					ร้อยละ 50 ของพื้นที่มี การระบายน้ำได้ดี	-	สำนักช่าง, สำนัก ช่าง, กองโยธา, กอง ประปา
53	ก่อสร้างศาลาประชาคม	ประชาชนได้มีที่พักอาศัย ในการทำกิจกรรมต่างๆ	จำนวน 1 หลัง(ตามแบบ ที่ อบต.กำหนด)	200,000.00	200,000.00				จำนวนผู้มาใช้บริการ/ครั้ง	-	สำนักช่าง, สำนัก ช่าง, กองโยธา, กอง ประปา
54	ก่อสร้างศาลาประชาคม	ประชาชนได้มีที่พักอาศัย ในการทำกิจกรรมต่างๆ	(ตามแบบที่ อบต.กำหนด)	200,000.00	200,000.00				จำนวนผู้มาใช้บริการ/ครั้ง	-	สำนักช่าง, สำนัก ช่าง, กองโยธา, กอง ประปา

ที่	โครงการ	วัตถุประสงค์	เป้าหมาย (ผลลัพธ์โครงการ)	งบประมาณ					ตัวชี้วัด (KPI)	แผนที่ภาพว่าจะได้รับ	หน่วยงานรับผิดชอบ
				2566	2567	2568	2569	2570			
55	ก่อสร้างศาลาประชาชน	ประชาชนได้มีที่พักอาศัย ในการทำกิจกรรมต่างๆ	ภายในหมู่บ้าน	200,000.00	200,000.00				ความพึงพอใจของประชาชน	-	สำนัก/กองช่าง, สำนักช่าง, กอ.มอช, กอ.ประปา
56	ก่อสร้างศาลาประชาชนหมู่บ้าน	ประชาชนได้มีที่พักอาศัย ในการทำกิจกรรมต่างๆ	จำนวน 1 หลัง (ตามแบบที่ อบต.กำหนด)	200,000.00					ความพึงพอใจของประชาชน	-	สำนัก/กองช่าง, สำนักช่าง, กอ.มอช, กอ.ประปา
57	ก่อสร้างศูนย์พัฒนาเด็กเล็ก	เพื่อรวบรวมเด็กเล็กเข้าสู่อุปกรณ์อย่างทั่วถึง	จำนวน 1 หลัง	2,500,000.00					จำนวนเด็กนักเรียน	-	สำนักปลัด อบต., สำนักปลัดเทศบาล, สำนักงานปลัด อบต.
58	ก่อสร้างสนามกีฬาภายในหมู่บ้าน	ประชาชนได้มีที่ออกกำลังกาย และสร้างความสามัคคีในชุมชน	(ตามแบบที่ อบต.กำหนด)	200,000.00					มีส่วนร่วมใช้อุปกรณ์ของประชาชน/วัน	-	สำนัก/กองช่าง, สำนักช่าง, กอ.มอช, กอ.ประปา
59	ก่อสร้างสะพาน คลองข้ามลำห้วยหลวง บ้านโป่งสำราญ หมู่ 6	เพื่อให้ประชาชนมีเส้นทางคมนาคมปลอดภัยยิ่งขึ้น	ขนาดกว้าง 6 เมตร ยาว 40 เมตร (ตามแบบกรมชลประทานกำหนด)	1,000,000.00					ประชาชนร้อยละ 50 ของหมู่บ้านได้ใช้ประโยชน์จากโครงการนี้	-	สำนัก/กองยุทธศาสตร์และงบประมาณ, สำนักนโยบายและแผน, กอ.วิชาการและแผนงาน
60	ก่อสร้างสะพานข้ามลำห้วยเชื่อมสองฝั่งบ้านโป่งสำราญ หมู่ 8	เพื่อให้ประชาชนมีเส้นทางคมนาคมปลอดภัยยิ่งขึ้น	ขนาดกว้าง 4 เมตร ยาว 30 เมตร	1,000,000.00					ประชาชนร้อยละ 50 ของหมู่บ้านได้ใช้ประโยชน์จากโครงการนี้	-	สำนักปลัด อบต., สำนักปลัดเทศบาล, สำนักงานปลัด อบต.
61	ขยายเขตประปาส่วนภูมิภาค บ้านหัวฝาย หมู่ 7	เพื่อให้ประชาชนมีน้ำใช้อุปโภคบริโภค	ภายในหมู่บ้าน (ตามแบบกรมประปาส่วนภูมิภาคกำหนด)	1,000,000.00					จำนวนครัวเรือนที่มีน้ำสำหรับอุปโภคบริโภค	-	สำนัก/กองยุทธศาสตร์และงบประมาณ, สำนักนโยบายและแผน, กอ.วิชาการและแผนงาน
62	ขยายเขตท่อประปาหมู่บ้าน	ประชาชนได้รับบริการน้ำประปาได้อย่างสะดวกและต่อเนื่อง	ขยายเขตท่อประปาหมู่บ้านภายในหมู่บ้าน	200,000.00					ร้อยละ 50 ประชาชนได้รับบริการน้ำประปาอย่างต่อเนื่อง	-	สำนัก/กองช่าง, สำนักช่าง, กอ.มอช, กอ.ประปา
63	ขุดลอกคลองภายในหมู่บ้าน	ประชาชนได้รับบริการน้ำประปาได้อย่างสะดวกและต่อเนื่อง	คลองของพื้นที่ (ตามแบบที่ อบต.กำหนด)	200,000.00					ร้อยละ 50 ประชาชนได้รับบริการน้ำประปาอย่างต่อเนื่อง	-	สำนัก/กองช่าง, สำนักช่าง, กอ.มอช, กอ.ประปา
64	ขุดเจาะบ่อน้ำบาดาลหรือเจาะตื้น	เพื่อให้ประชาชนมีน้ำใช้อุปโภคบริโภค	จำนวน 2 บ่อ ในพื้นที่ ที่มีเอกสารสิทธิ์ (ตามแบบของกรมทรัพยากรน้ำกำหนด)	200,000.00					จำนวนครัวเรือนที่มีน้ำสำหรับอุปโภคบริโภค	-	สำนัก/กองช่าง, สำนักช่าง, กอ.มอช, กอ.ประปา

ที่	โครงการ	วัตถุประสงค์	เป้าหมาย (ผลผลิตโครงการ)	งบประมาณ					ตัวชี้วัด (KPI)	แผนที่คาดว่าจะได้รับ	หน่วยงานรับผิดชอบ
				2566	2567	2568	2569	2570			
65	ชุดจ่ายบำบัดอากาศฟริอัม ติดตั้งที่ห้องสูบน้ำใต้ดิน เขต ๕	เพื่อให้ประชาชนมีน้ำใช้ อุปโภคบริโภค	จำนวน 2 บ่อ ในพื้นที่ ที่ มีเอกสารสิทธิ์ (ตามแบบ ของกรมทรัพยากรน้ำ กำหนด)	200,000.00					จำนวนครัวเรือนที่มีน้ำ สำหรับอุปโภคบริโภค	-	สำนัก/กองช่าง, สำนัก ช่าง, กองโยธา, กอง ประปา
66	ชุดจ่ายบำบัดอากาศฟริอัม ๗๕	เพื่อให้ประชาชนมีน้ำใช้ อุปโภคบริโภค	จำนวน 2 บ่อ ในพื้นที่ ที่ มีเอกสารสิทธิ์ (ตามแบบ ของกรมทรัพยากรน้ำ กำหนด)	200,000.00					จำนวนครัวเรือนที่มีน้ำ สำหรับอุปโภคบริโภค	-	สำนัก/กองช่าง, สำนัก ช่าง, กองโยธา, กอง ประปา
67	ชุดจ่ายบำบัดอากาศเพื่อ การเกษตร	เพื่อให้ประชาชนมีน้ำใช้ อุปโภคบริโภค	จำนวน 2 บ่อ ในพื้นที่ ที่ มีเอกสารสิทธิ์ (ตามแบบ ของกรมทรัพยากรน้ำ กำหนด)	200,000.00					จำนวนครัวเรือนที่มีน้ำ สำหรับอุปโภคบริโภค	-	สำนัก/กองช่าง, สำนัก ช่าง, กองโยธา, กอง ประปา
68	ชุดจ่ายน้ำดิบ	เพื่อให้ประชาชนมีแหล่ง น้ำไว้ใช้ในการเกษตร	ชุดจ่ายน้ำดิบขนาดกว้าง เมตร ๒๗ เมตร ลึก เฉลี่ย เมตร ตาม แปลนที่ อบต.กำหนด	200,000.00					จำนวนครัวเรือนที่มีน้ำใช้ อุปโภคบริโภคมากขึ้น	-	สำนัก/กองช่าง, สำนัก ช่าง, กองโยธา, กอง ประปา
69	ชุดจ่ายน้ำดิบ สำหรับ การ	เพื่อให้ประชาชนมีแหล่ง น้ำไว้ใช้ในการเกษตร	ชุดจ่ายน้ำดิบขนาดกว้าง เมตร ๒๗ เมตร ลึก เฉลี่ย เมตร ตาม แปลนที่ อบต.กำหนด	200,000.00					จำนวนครัวเรือนที่มีน้ำใช้ อุปโภคบริโภคมากขึ้น	-	สำนัก/กองช่าง, สำนัก ช่าง, กองโยธา, กอง ประปา
70	ชุดจ่ายน้ำดิบเพื่อ ผลิตปุ๋ยอินทรีย์ (สำหรับ การเลี้ยง)	เพื่อให้ประชาชนมีแหล่ง น้ำไว้ใช้ในการเกษตร	ชุดจ่ายน้ำดิบขนาดกว้าง เมตร ๒๗ เมตร ลึก เฉลี่ย เมตร ตาม แปลนที่ อบต.กำหนด	200,000.00					จำนวนครัวเรือนที่มีน้ำใช้ อุปโภคบริโภคมากขึ้น	-	สำนัก/กองช่าง, สำนัก ช่าง, กองโยธา, กอง ประปา
71	ชุดจ่ายน้ำดิบทางการ	เพื่อให้ประชาชนมีแหล่ง น้ำไว้ใช้ในการเกษตร	ชุดจ่ายน้ำดิบขนาดกว้าง เมตร ๒๗ เมตร ลึก เฉลี่ย เมตร ตาม แปลนที่ อบต.กำหนด	200,000.00					จำนวนครัวเรือนที่มีน้ำใช้ อุปโภคบริโภคมากขึ้น	-	สำนัก/กองช่าง, สำนัก ช่าง, กองโยธา, กอง ประปา
72	โครงการก่อสร้างถนน คอนกรีตในหมู่บ้านหรือ ชุมชน(ยังไม่)	เพื่อให้ประชาชนมี เส้นทางคมนาคม ปลอดภัยมากขึ้น	ขนาดกว้าง 4 เมตร ยาว เมตร ทน 15 ซม. (ตามแบบที่ อบต.กำหนด)	200,000.00					ประชาชนที่ร้อยละ 50 ของ หมู่บ้านได้ใช้ประโยชน์ จากโครงการนี้	-	สำนัก/กองช่าง, สำนัก ช่าง, กองโยธา, กอง ประปา

ที่	โครงการ	วัตถุประสงค์	ปีงบประมาณ (แหล่งเงินโครงการ)	งบประมาณ					ตัวชี้วัด (KPI)	ผลที่คาดว่าจะได้รับ	หน่วยงานรับผิดชอบ
				2566	2567	2568	2569	2570			
73	โครงการก่อสร้างซ่อม คอนกรีตเสริมเหล็ก ภายในหมู่บ้าน ชอบบ้าน พอสถ หมู่ที่ 2	เพื่อเสริมความแข็งแรงของ สะพานอิฐขึ้น	ขนาด กว้าง 4.00 เมตร ยาว 17.00 เมตร พน. เฉลี่ย 0.15 เมตร ใหล่ทาง ลูกรังกว้างข้างละ 0.50 เมตร หรือมีพื้นที่ผิว จราจรไม่น้อยกว่า 68.00 ตร.ม.	250,000.00	250,000.00				ประชาชนร้อยละ 50 ได้ ใช้ประโยชน์ในโครงการนี้	ประชาชนมีความสะดวก ในการสัญจรไปมา	สำนักงานส่งเสริม, สำนัก ช่าง, กอ.ร.ธ.ร., กอ. ประปา
74	โครงการก่อสร้างซ่อม คอนกรีตเสริมเหล็ก ภายในหมู่บ้าน ชอบ สภากร หมู่ที่ 2	เพื่อให้ผู้สัญจรไปมา สะดวกและปลอดภัย	ขนาด กว้าง 4.00 เมตร ยาว 41.00 เมตร พน. เฉลี่ย 0.15 เมตร ใหล่ทาง ลูกรังกว้างข้างละ 0.50 เมตร หรือมีพื้นที่ผิว จราจรไม่น้อยกว่า 164.00 ตร.ม.	500,000.00	250,000.00				ประชาชนร้อยละ 50 ได้ ใช้ประโยชน์ในโครงการนี้	ประชาชนได้รับบริการ บริการสาธารณะที่มี คุณภาพ	สำนักงานส่งเสริม, สำนัก ช่าง, กอ.ร.ธ.ร., กอ. ประปา
75	โครงการก่อสร้างซ่อม คอนกรีตเสริมเหล็กเพื่อ การเกษตร สายหัวขีบ เสริม, หัวไม้ค้ำดิน, หัว บวม	เพื่อให้ประชาชนมี เส้นทางคมนาคม ปลอดภัยมากขึ้น	ขนาดกว้าง 6 เมตร ยาว เมตร พน. 15 ตร.ม. (ตามแบบที่ อบต. กำหนด)	200,000.00					ประชาชนร้อยละ 50 ของ หมู่บ้านได้ใช้ประโยชน์ จากโครงการนี้	-	สำนักงานส่งเสริม, สำนัก ช่าง, กอ.ร.ธ.ร., กอ. ประปา
76	โครงการก่อสร้างซ่อม คอนกรีตเสริมเหล็ก ภายในหมู่บ้าน	เพื่อให้ประชาชนมี เส้นทางคมนาคม ปลอดภัยมากขึ้น	ขนาดกว้าง 4 เมตร ยาว เมตร พน. 15 ตร.ม. (ตามแบบที่ อบต. กำหนด)	200,000.00	200,000.00	200,000.00	200,000.00	200,000.00	ประชาชนร้อยละ 50 ของ หมู่บ้านได้ใช้ประโยชน์ จากโครงการนี้	-	สำนักงานส่งเสริม, สำนัก ช่าง, กอ.ร.ธ.ร., กอ. ประปา
77	โครงการก่อสร้างถนน บ้าน	เพื่อให้ประชาชนมี เส้นทางคมนาคม ปลอดภัยมากขึ้น	ขนาดกว้าง 4 เมตร ยาว เมตร พน. 15 ตร.ม. (ตามแบบที่ อบต. กำหนด)	200,000.00					ประชาชนร้อยละ 50 ของ หมู่บ้านได้ใช้ประโยชน์ จากโครงการนี้	-	สำนักงานส่งเสริม, สำนัก ช่าง, กอ.ร.ธ.ร., กอ. ประปา
78	โครงการก่อสร้างซ่อม ลูกรังเพื่อการเกษตร	เพื่อให้ประชาชนมี เส้นทางคมนาคม ปลอดภัยมากขึ้น	ขนาดกว้าง 4 เมตร ยาว เมตร พน. 15 ตร.ม. (ตามแบบที่ อบต.กำหนด)	200,000.00					ประชาชนร้อยละ 50 ของ หมู่บ้านได้ใช้ประโยชน์ จากโครงการนี้	-	สำนักงานส่งเสริม, สำนัก ช่าง, กอ.ร.ธ.ร., กอ. ประปา
79	โครงการก่อสร้างอาคาร น้ำดื่ม (แบบเปิด)	เพื่อแก้ไขปัญหาน้ำดื่ม สะอาด	หมู่ 1-10	100,000.00					ร้อยละ 80 ประชาชน มีความพึงพอใจ	-	สำนักปลัด อบต., สำนัก ปลัดเทศบาล, สำนักงาน ปลัด อบต.

ที่	โครงการ	วัตถุประสงค์	เป้าหมาย (ผลผลิตโครงการ)	งบประมาณ					ตัวชี้วัด (KPI)	แผนที่คาดว่าจะได้รับ	หน่วยงานรับผิดชอบ
				2566	2567	2568	2569	2570			
80	โครงการก่อสร้างระบบ ผลิตพลังงานทดแทน	เพื่อป้องกันและแก้ไข ปัญหามลพิษทางอากาศ จากโรงงาน	สำนักวิทยบริการ	1,000,000.00					ประชาชนร้อยละ 50 ของ หมู่บ้านได้ใช้ประโยชน์ จากโครงการนี้	-	สำนักผลิต อบต., สำนัก ผลิตเทศบาล, สำนักงาน ผลิต อบต.
81	โครงการก่อสร้างฝายกั้น น้ำเพื่ออุปโภค/บริโภค	เพื่อให้ประชาชนมีน้ำใช้ อุปโภคบริโภค	สายวิทยุสื่อสาร	1,000,000.00					ประชาชนร้อยละ 50 ของ หมู่บ้านได้ใช้ประโยชน์ จากโครงการนี้	-	สำนักผลิต อบต., สำนัก ผลิตเทศบาล, สำนักงาน ผลิต อบต.
82	โครงการก่อสร้างฝายหิน ซีเมนต์	เพื่อให้ประชาชนมีน้ำใช้ อุปโภคบริโภคและ แก้ปัญหาในแหล่ง	ขนาดความกว้างไม่ต่ำกว่า 5 เมตร ไม่เกิน 60 เมตร ความสูงไม่เกิน 2 เมตร	200,000.00	500,000.00	500,000.00	500,000.00	500,000.00	ประชาชนร้อยละ 50 ของ หมู่บ้านได้ใช้ประโยชน์ จากโครงการนี้	-	สำนักก่อสร้าง, สำนัก ช่าง, กองโยธา, กอง ประปา
83	โครงการก่อสร้างระบบ ระบายน้ำ คสล.แบบมีฝา ปิด ภายในหมู่บ้าน	เพื่อระบายน้ำออกจาก หมู่บ้าน	ขนาดกว้าง เมตร 8*7 เมตร ทน ๕.๖. (ตามแบบที่ อบต.กำหนด)	200,000.00	200,000.00				ร้อยละ 50 ของพื้นที่มี การระบายน้ำได้ดี	-	สำนักก่อสร้าง, สำนัก ช่าง, กองโยธา, กอง ประปา
84	โครงการก่อสร้างระบบ ระบายน้ำ คสล.แบบมีฝา ปิด หมู่ที่ 10	เพื่อระบายน้ำออกจาก หมู่บ้าน	ขนาดกว้าง 0.50 เมตร ยาว 75.00 เมตร หนา 0.40 เมตร (ตาม แบบที่ อบต. กำหนด)	200,000.00	500,000.00				ร้อยละ 50 ของพื้นที่มี การระบายน้ำได้ดี	-	สำนักก่อสร้าง, สำนัก ช่าง, กองโยธา, กอง ประปา
85	โครงการก่อสร้างระบบ ระบายน้ำ คสล.แบบมีฝา ปิดภายในหมู่บ้าน	เพื่อระบายน้ำออกจาก หมู่บ้าน	ขนาดกว้าง เมตร 8*7 เมตร ทน ๕.๖. (ตามแบบที่ อบต.กำหนด)	200,000.00					ร้อยละ 50 ของพื้นที่มี การระบายน้ำได้ดี	-	สำนักก่อสร้าง, สำนัก ช่าง, กองโยธา, กอง ประปา
86	โครงการก่อสร้างระบบ ระบายน้ำคอนกรีตเสริม เหล็กแบบมีฝาปิด ภายใน หมู่บ้าน หมู่ที่ 1	เพื่อป้องกันน้ำท่วมขัง	ขนาด กว้าง 0.50 เมตร ลึก 0.80 เมตร ยาว 110.00 เมตร	500,000.00	500,000.00				-	ไม่มีผลกระทบสิ่งแวดล้อม	สำนักก่อสร้าง, สำนัก ช่าง, กองโยธา, กอง ประปา
87	โครงการก่อสร้างระบบ ระบายน้ำท่อโรงแรง บ้านห้วยศิษย์	เพื่อระบายน้ำท่วมขัง จากหมู่บ้าน	บริเวณหน้าโรงเรียนบ้าน ห้วยศิษย์	1,000,000.00					ร้อยละ 50 ของพื้นที่มี การระบายน้ำได้ดี	-	สำนักผลิต อบต., สำนัก ผลิตเทศบาล, สำนักงาน ผลิต อบต.
88	โครงการก่อสร้างป้องกัน ดินถล่ม ห้วยหินขาว	เพื่อให้ประชาชน มีสภาพความ ปลอดภัยมากยิ่งขึ้น	สำนักวิทยบริการ	1,000,000.00					ประชาชนร้อยละ 50 ของ หมู่บ้านได้ใช้ประโยชน์ จากโครงการนี้	-	สำนักผลิต อบต., สำนัก ผลิตเทศบาล, สำนักงาน ผลิต อบต.
89	โครงการก่อสร้างถังกรอง น้ำดื่ม	เพื่อให้ประชาชนมีน้ำ บริโภคที่สะอาดและ ปลอดภัย	จำนวน 1 ไร่	500,000.00					ร้อยละ 80 ความถี่ของ ของผู้นำเข้าบริการ	-	สำนักผลิต อบต., สำนัก ผลิตเทศบาล, สำนักงาน ผลิต อบต.

ที่	โครงการ	วัตถุประสงค์	ปีงบประมาณ (หรือชื่อโครงการ)	งบประมาณ					ตัวชี้วัด (KPI)	ผลที่คาดว่าจะได้รับ	หน่วยงานรับผิดชอบ
				2566	2567	2568	2569	2570			
90	โครงการก่อสร้างลานกีฬา	เพื่อให้มีสถานที่ ที่ออกกำลังกาย ใช้เวลาร่วมกัน เป็นประโยชน์	จำนวน 1 แห่ง (รายละเอียดตามแบบ แปลนที่ อบต. กำหนด)	500,000.00					สัดส่วนการใช้สถานที่ ของประชาชนวัน	-	สำนักปลัด อบต., สำนัก ปลัดเทศบาล, สำนักงาน ปลัด อบต.
91	โครงการก่อสร้างศาลา อาบถึง หมู่ 1, 6, 9	ประชาชนได้มีที่พักอาศัย ในการทำกิจกรรมต่างๆ	(ตามแบบที่ อบต. กำหนด)	200,000.00	200,000.00	200,000.00	200,000.00	200,000.00	จำนวนผู้มาใช้บริการ/พื้นที่	-	สำนักกองช่าง, สำนัก ช่าง, กอ.รยธ., กอ. ประปา
92	โครงการติดตั้งถัง ส้ว พืชมถาวร	ประชาชนมีสุขภาวะ ปลอดภัยยิ่งขึ้น	(ตามแบบที่อบต.กำหนด) ยาว 200 เมตร	200,000.00					ถังส้วมีสุขภาวะ ยิ่งขึ้น	-	สำนักกองช่าง, สำนัก ช่าง, กอ.รยธ., กอ. ประปา
93	โครงการขุดเจาะบ่อ บาดาลพร้อมติดตั้งเครื่อง สูบน้ำด้วยไฟฟ้า หมู่ที่ 9	เพื่อให้ประชาชนมีน้ำใช้ อุปโภคบริโภค	จำนวน 2 บ่อ ในพื้นที่ ที่ มีเอกสารสิทธิ์ (ตามแบบ โครงการขุดเจาะบ่อน้ำ กำหนด)	200,000.00					จำนวนครัวเรือนที่มีน้ำ สำหรับอุปโภคบริโภค	-	สำนักกองช่าง, สำนัก ช่าง, กอ.รยธ., กอ. ประปา
94	โครงการขุดเจาะบ่อ บาดาลพร้อมติดตั้งเครื่อง สูบน้ำด้วยไฟฟ้า หมู่ที่ 7	เพื่อให้ประชาชนมีน้ำใช้ อุปโภคบริโภค	ขุดบ่อ สก.6 นิ้ว เครื่อง สูบน้ำแบบกลุ่มน้ำ(ขี้มด) ขนาด 2 HP จำนวน 1 จุด (รายละเอียดตามแบบ ที่ อบต.กำหนด)	200,000.00					จำนวนครัวเรือนที่มีน้ำ สำหรับอุปโภคบริโภค	-	สำนักกองช่าง, สำนัก ช่าง, กอ.รยธ., กอ. ประปา
95	โครงการขุดลอกลำห้วย	เพื่อให้ประชาชนมีแหล่ง น้ำไว้ใช้ในการเกษตร	ขุดลอกลำห้วยขนาดกว้าง เมตร ๕๗๗ เมตร ลึก เมตร ๑.๕๐ (ตาม แปลนที่ อบต.กำหนด)	200,000.00	200,000.00				จำนวนครัวเรือนที่มีน้ำใช้ อุปโภคบริโภคมากขึ้น	-	สำนักกองช่าง, สำนัก ช่าง, กอ.รยธ., กอ. ประปา
96	โครงการขุดลอกลำห้วย สายหัวอินตา, หัวหิน ขาว, หัวพรวาร	เพื่อให้ประชาชนมีแหล่ง น้ำไว้ใช้ในการเกษตร	ขุดลอกลำห้วยขนาดกว้าง เมตร ๕๗๗ เมตร ลึก เมตร ๑.๕๐ (ตาม แปลนที่ อบต. กำหนด)	200,000.00					จำนวนครัวเรือนที่มีน้ำใช้ อุปโภคบริโภคมากขึ้น	-	สำนักกองช่าง, สำนัก ช่าง, กอ.รยธ., กอ. ประปา
97	โครงการขุดลอกลำห้วย บ้านเรือนเดือนกึ่งปีดูหา กิมมิ่ง	เพื่อให้ประชาชนมีแหล่ง น้ำไว้ใช้ในการเกษตร	ขุดลอกลำห้วยขนาดกว้าง เมตร ๕๗๗ เมตร ลึก เมตร ๑.๕๐ (ตาม แปลนที่ อบต.กำหนด)	200,000.00					จำนวนครัวเรือนที่มีน้ำใช้ อุปโภคบริโภคมากขึ้น	-	สำนักกองช่าง, สำนัก ช่าง, กอ.รยธ., กอ. ประปา

ที่	โครงการ	วัตถุประสงค์	เป้าหมาย (แผนปฏิบัติการ)	งบประมาณ					ตัวชี้วัด (KPI)	ผลที่คาดว่าจะได้รับ	หน่วยงานรับผิดชอบ
				2566	2567	2568	2569	2570			
98	โครงการติดตั้งไฟฟ้าส่องสว่างทางหลวงชนบท บ้านโพนสว่าง หมู่ ๖	เพื่อให้ประชาชนมีเส้นทางคมนาคมปลอดภัยมากยิ่งขึ้น	จำนวน 10 ต้น (ตามแบบทางหลวงชนบทกำหนด)	1,000,000.00					ประชาชนร้อยละ 50 ของหมู่บ้านได้ใช้ประโยชน์จากโครงการนี้	-	สำนักปลัด อบจ., สำนักปลัดเทศบาล, สำนักงานปลัด อบต.
99	โครงการติดตั้งระบบกระจายข่าวประจำหมู่บ้าน	ประชาชนได้รับข้อมูลข่าวสารได้อย่างชัดเจนและต่อเนื่อง	ขยายผลโครงการข่าวทางภายในหมู่บ้าน	200,000.00	200,000.00	200,000.00	200,000.00	200,000.00	ร้อยละ 50 ประชาชนได้รับข่าวสารชัดเจนมากขึ้น	-	สำนัก/กองช่าง, สำนักช่าง, กองโยธา, กองประปา
100	โครงการปรับปรุง/ซ่อมแซมถนนลูกรังเพื่อการเกษตร	เพื่อให้ประชาชนมีเส้นทางคมนาคมปลอดภัยมากยิ่งขึ้น	ขนาดกว้าง 4 เมตร ยาว 15 ซ.ม. (ตามแบบที่ อบต.กำหนด)	200,000.00	200,000.00	200,000.00	200,000.00	200,000.00	ประชาชนร้อยละ 50 ของหมู่บ้านได้ใช้ประโยชน์จากโครงการนี้	-	สำนัก/กองช่าง, สำนักช่าง, กองโยธา, กองประปา
101	โครงการปรับปรุงซ่อมแซมฝาย ม.๖. บ้านห้วยศิษฐ์ หมู่ 1 สายห้วยไผ่สีบน,ห้วยหินลาด	เพื่อให้ประชาชนมีแหล่งน้ำไว้ใช้ในการเกษตร	(ตามแบบที่ อบต.กำหนด)	200,000.00					จำนวนครัวเรือนที่มีน้ำใช้อุปโภคบริโภคมากขึ้น	-	สำนัก/กองช่าง, สำนักช่าง, กองโยธา, กองประปา
102	โครงการปรับปรุงถนนลูกรังเพื่อการเกษตร	เพื่อให้ประชาชนมีเส้นทางคมนาคมปลอดภัยมากยิ่งขึ้น	ขนาดกว้าง 4 เมตร ยาว 15 ซ.ม. (ตามแบบที่ อบต.กำหนด)	200,000.00					ประชาชนร้อยละ 50 ของหมู่บ้านได้ใช้ประโยชน์จากโครงการนี้	-	สำนัก/กองช่าง, สำนักช่าง, กองโยธา, กองประปา
103	โครงการปรับปรุงต่อเติมอาคารศูนย์พัฒนาเด็กเล็ก	เพื่อปรับปรุงให้มีสภาพที่ดียิ่งขึ้น	คท.	500,000.00					ร้อยละ 80 ความพึงพอใจของผู้ใช้บริการ	-	สำนักปลัด อบจ., สำนักปลัดเทศบาล, สำนักงานปลัด อบต.
104	โครงการปรับปรุงต่อเติมอาคารสำนักงาน	เพื่อปรับปรุงให้มีสภาพที่ดียิ่งขึ้น	อาคารสำนักงาน	2,000,000.00					ร้อยละ 80 ความพึงพอใจของผู้ใช้บริการ	-	สำนักปลัด อบจ., สำนักปลัดเทศบาล, สำนักงานปลัด อบต.
105	โครงการปรับปรุงถนนลาดยางผิวรองผิวจราจรภายในหมู่บ้าน	เพื่อให้ประชาชนมีเส้นทางคมนาคมปลอดภัยมากยิ่งขึ้น	ขนาดกว้าง 4 เมตร ยาว 15 ซ.ม. (ตามแบบที่ อบต.กำหนด)	200,000.00					ประชาชนร้อยละ 50 ของหมู่บ้านได้ใช้ประโยชน์จากโครงการนี้	-	สำนัก/กองช่าง, สำนักช่าง, กองโยธา, กองประปา
106	โครงการปรับปรุงถนนเพื่อการเกษตร บ้านป่าก่ หมู่ที่ 3	เพื่อให้ประชาชนมีเส้นทางคมนาคมปลอดภัยมากยิ่งขึ้น	ขนาดกว้าง 4 เมตร ยาว 6 กิโลเมตร (ตามแบบที่ อบต.กำหนด)	200,000.00	200,000.00				ประชาชนร้อยละ 50 ของหมู่บ้านได้ใช้ประโยชน์จากโครงการนี้	-	สำนัก/กองช่าง, สำนักช่าง, กองโยธา, กองประปา
107	โครงการปรับปรุงถนนเพื่อการเกษตร(สายห้วยทับช้าง สายห้วยคต สายห้วยเหล็ก)	เพื่อให้ประชาชนมีเส้นทางคมนาคมปลอดภัยมากยิ่งขึ้น	ขนาดกว้าง 4 เมตร ยาว 300 เมตร ทน 0.15 เมตร (ตามแบบที่ อบต.กำหนด)	200,000.00	500,000.00				ประชาชนร้อยละ 50 ของหมู่บ้านได้ใช้ประโยชน์จากโครงการนี้	-	สำนัก/กองช่าง, สำนักช่าง, กองโยธา, กองประปา



ที่	โครงการ	วัตถุประสงค์	เป้าหมาย (ผลผลิตโครงการ)	งบประมาณ					ตัวชี้วัด (KPI)	ผลที่คาดว่าจะได้รับ	หน่วยงานรับผิดชอบ
				2566	2567	2568	2569	2570			
119	ปรับปรุงซ่อมแซมท่อส่งน้ำประปาหมู่บ้าน	เพื่อให้ประชาชนมีน้ำใช้อุปโภคบริโภค	ภายในหมู่บ้าน	200,000.00					จำนวนครัวเรือนที่มีน้ำสำหรับอุปโภคบริโภค	-	สำนักกองช่าง, สำนักช่าง, กองโยธา, กองประปา
120	ปรับปรุงซ่อมแซมประปาหมู่บ้านศรีมงคลวังฉัตร	เพื่อให้ประชาชนมีน้ำใช้อุปโภคบริโภค	ภายในหมู่บ้าน	200,000.00					จำนวนครัวเรือนที่มีน้ำสำหรับอุปโภคบริโภค	-	สำนักกองช่าง, สำนักช่าง, กองโยธา, กองประปา
121	ปรับปรุงซ่อมแซมท่อประปาหมู่บ้าน	ประชาชนได้มีน้ำใช้อุปโภคบริโภค	ภายในหมู่บ้าน	200,000.00					ความพึงพอใจของประชาชน	-	สำนักกองช่าง, สำนักช่าง, กองโยธา, กองประปา
122	ปรับปรุงถนน คสล. เพื่อการเกษตรภายในบ้านท่าทรายใต้หมู่ที่ 1 ตำบลบ้านหินขาว	เพื่อให้ประชาชนมีเส้นทางคมนาคมปลอดภัยมากยิ่งขึ้น	ขนาดกว้าง 4 เมตร ยาว 15 ซ.ม. (ตามแบบที่ อบต.กำหนด)	200,000.00					ประชาชนร้อยละ 50 ของหมู่บ้านได้ใช้ประโยชน์จากโครงการนี้	-	สำนักกองช่าง, สำนักช่าง, กองโยธา, กองประปา
123	ปรับปรุงถนน คสล. ภายในหมู่บ้าน	เพื่อให้ประชาชนมีเส้นทางคมนาคมปลอดภัยมากยิ่งขึ้น	ขนาดกว้าง 4 เมตร ยาว 15 ซ.ม. (ตามแบบที่ อบต.กำหนด)	200,000.00					ประชาชนร้อยละ 50 ของหมู่บ้านได้ใช้ประโยชน์จากโครงการนี้	-	สำนักกองช่าง, สำนักช่าง, กองโยธา, กองประปา
124	ปรับปรุงถนนคสล. ภายในหมู่บ้านศรีเมืองสีทอง	เพื่อให้ประชาชนมีเส้นทางคมนาคมปลอดภัยมากยิ่งขึ้น	ขนาดกว้าง 4 เมตร ยาว 15 ซ.ม. (ตามแบบที่ อบต.กำหนด)	200,000.00					ประชาชนร้อยละ 50 ของหมู่บ้านได้ใช้ประโยชน์จากโครงการนี้	-	สำนักกองช่าง, สำนักช่าง, กองโยธา, กองประปา
125	ปรับปรุงถนนคสล. บริเวณวัดสีทองภายในหมู่บ้าน	เพื่อให้ประชาชนมีเส้นทางคมนาคมปลอดภัยมากยิ่งขึ้น	ขนาดกว้าง 4 เมตร ยาว 15 ซ.ม. (ตามแบบที่ อบต.กำหนด)	200,000.00					ประชาชนร้อยละ 50 ของหมู่บ้านได้ใช้ประโยชน์จากโครงการนี้	-	สำนักกองช่าง, สำนักช่าง, กองโยธา, กองประปา
126	ปรับปรุงถนนลูกรังเพื่อการเกษตร	เพื่อให้ประชาชนมีเส้นทางคมนาคมปลอดภัยยิ่งขึ้น	ขนาดกว้าง 4 เมตร ยาว 15 ซ.ม. (ตามแบบที่ อบต.กำหนด)	200,000.00					ประชาชนร้อยละ 50 ของหมู่บ้านได้ใช้ประโยชน์จากโครงการนี้	-	สำนักกองช่าง, สำนักช่าง, กองโยธา, กองประปา
127	ปรับปรุงผิวจราจรภายในหมู่บ้าน	เพื่อให้ประชาชนมีเส้นทางคมนาคมปลอดภัยยิ่งขึ้น	ระยะทางไม่น้อยกว่า 700 เมตร	1,000,000.00					ประชาชนร้อยละ 50 ของหมู่บ้านได้ใช้ประโยชน์จากโครงการนี้	-	สำนักปศุสัตว์ อบต., สำนักปศุสัตว์เทศบาล, สำนักสาธารณสุข อบต.
128	ปรับปรุงผิวจราจรภายในหมู่บ้าน	เพื่อให้ประชาชนมีเส้นทางคมนาคมปลอดภัยยิ่งขึ้น	(ตามแบบที่ อบต.กำหนด)	200,000.00					ประชาชนร้อยละ 50 ของหมู่บ้านได้ใช้ประโยชน์จากโครงการนี้	-	สำนักกองช่าง, สำนักช่าง, กองโยธา, กองประปา

ที่	โครงการ	วัตถุประสงค์	เป้าหมาย (ผลผลิตโครงการ)	งบประมาณ					ตัวชี้วัด (KPI)	ผลลัพธ์ที่คาดว่าจะได้รับ	หน่วยงานรับผิดชอบ
				2566	2567	2568	2569	2570			
129	ปรับปรุงสิ่งแวดล้อมภายใน หมู่บ้าน บ้านโนนสวรรค์ หมู่ 8	เพื่อให้ประชาชนมี เส้นทางคมนาคม ปลอดภัยมากยิ่งขึ้น	ขนาดกว้าง 4 เมตร ระยะทางไม่น้อยกว่า 700 เมตร	1,000,000.00					ประชาชนร้อยละ 50 ของ หมู่บ้านได้ใช้ประโยชน์ จากโครงการนี้	-	สำนักปลัด อบต., สำนัก ปลัดเทศบาล, สำนักงาน ปลัด อบต.
130	ปรับปรุงสิ่งแวดล้อมรอบ หมู่บ้าน บ้านโพนพัฒนา หมู่ 10	เพื่อให้ประชาชนมี เส้นทางคมนาคม ปลอดภัยมากยิ่งขึ้น	ระยะทางไม่น้อยกว่า 700 เมตร	1,000,000.00					ประชาชนร้อยละ 50 ของ หมู่บ้านได้ใช้ประโยชน์ จากโครงการนี้	-	สำนักปลัด อบต., สำนัก ปลัดเทศบาล, สำนักงาน ปลัด อบต.
131	ปรับปรุงผิวถนนลูกรังเพื่อ การเกษตร	เพื่อให้ประชาชนมี เส้นทางคมนาคม ปลอดภัยมากยิ่งขึ้น	ขนาดกว้าง 4 เมตร ยาว เมตร ยาว 15 ซ.ม. (ตามแบบที่ อบต.กำหนด)	200,000.00					ประชาชนร้อยละ 50 ของ หมู่บ้านได้ใช้ประโยชน์ จากโครงการนี้	-	สำนักเกษตรฯ, สำนัก ช่าง, กอ.มอช, กอ. ประปา
132	ปรับปรุงภูมิทัศน์ฝั่ง 4 ทิศ	เพื่อรักษาความสวยงามและ หน้าอยู่ ป่าทึบร่มรื่น ใจ	ถนนทางขึ้นสถานี/ห้องน้ำ และติดตั้งเสาไฟฟ้าส่อง สว่าง	1,000,000.00					ร้อยละ 50 ของ นิคมท่องเที่ยว	-	สำนักปลัด อบต., สำนัก ปลัดเทศบาล, สำนักงาน ปลัด อบต.
133	ปรับปรุงผลการจ่ายชำระ	ประชาชนได้รับข้อมูล ข่าวสารได้อย่างชัดเจน และต่อเนื่อง	ขยายผลการจ่ายชำระ ภายในหมู่บ้าน	200,000.00					ร้อยละ 50 ประชาชน ได้รับข่าวสารทั้งหมด ขึ้น	-	สำนักเกษตรฯ, สำนัก ช่าง, กอ.มอช, กอ. ประปา
134	ปลูกป่าชุมชน	เพื่อสนับสนุนให้ ประชาชนเข้ามามีส่วน ร่วมในการแก้ไขปัญหา ภาวะโลกร้อนโดยเพิ่ม พื้นที่สีเขียว	เจ้าหน้าที่พนักงานปลูกฝัง สมาชิก ผู้ปลูกชุมชนใน หมู่บ้าน	200,000.00					ต้นไม้ละอองน้ำ จำนวน 1,500 ต้น	-	สำนักเกษตรฯ, สำนัก ช่าง, กอ.มอช, กอ. ประปา
135	ป้องกันและขจัดแมลงป่า พิษ	เพื่อป้องกันและขจัด ปัญหาการกัดเซาะ ผิวหนังของหญิง	แมลงป่าพิษ หมู่ 4 บ้านสง่าง	1,000,000.00					ประชาชนร้อยละ 50 ของ หมู่บ้านได้ใช้ประโยชน์ จากโครงการนี้	-	สำนักปลัด อบต., สำนัก ปลัดเทศบาล, สำนักงาน ปลัด อบต.
136	ลาดยาง และสีทางม้า ภายในหมู่บ้านและแหล่ง ท่องเที่ยว	เพื่อให้ประชาชนมี เส้นทางคมนาคม ปลอดภัยมากยิ่งขึ้น	ระยะทางไม่น้อยกว่า 700 เมตร	1,000,000.00					ประชาชนร้อยละ 50 ของ หมู่บ้านได้ใช้ประโยชน์ จากโครงการนี้	-	สำนักเกษตรฯ, สำนัก ช่าง, กอ.มอช, กอ. ประปา
137	ลาดยางถนนสหกรณ์ป่า ติ่ง-บ้านปากกุด	เพื่อให้ประชาชนมี เส้นทางคมนาคม ปลอดภัยมากยิ่งขึ้น	ระยะทางไม่น้อยกว่า 700 เมตร	1,000,000.00					ประชาชนร้อยละ 50 ของ หมู่บ้านได้ใช้ประโยชน์ จากโครงการนี้	-	สำนักปลัด อบต., สำนัก ปลัดเทศบาล, สำนักงาน ปลัด อบต.
138	สนับสนุนบ้านไม้ให้กับ องค์การบริหารส่วน จังหวัดเลย	เพื่อสนับสนุนบ้านไม้ให้กับ องค์การบริหารส่วน จังหวัดเลย	สนับสนุนการเกษตรที่ขาด เสียดขาด ภายในตำบล หัวฝ้าย	500,000.00	500,000.00	500,000.00	500,000.00	500,000.00	ร้อยละ 80 ประชาชน ความพึงพอใจ	-	สำนักเกษตรฯ, สำนัก ช่าง, กอ.มอช, กอ. ประปา
รวม				53,850,000.00	15,400,000.00	2,000,000.00	2,000,000.00	2,000,000.00			





ก. ยุทธศาสตร์/ยุทธศาสตร์ชาติ 20 ปี

ข. แผนพัฒนาเศรษฐกิจฯ ฉบับที่ 13

ค. Sustainable Development Goals: SDGs

๑. ยุทธศาสตร์จังหวัด

๑. ยุทธศาสตร์การพัฒนาขององค์กรปกครองส่วนท้องถิ่นในเขตจังหวัด

ยุทธศาสตร์การพัฒนาด้านสังคม คุณภาพชีวิต เศรษฐกิจพอเพียง และสร้างความเป็นน้ำหนึ่งใจเดียวกันชุมชน

กลยุทธ์ -

แผนงาน: แผนงานสังคมสงเคราะห์

ยุทธศาสตร์ที่ 3

หมวดหมู่ที่ 12

เป้าหมายที่ 1

ยุทธศาสตร์ที่ 4

ยุทธศาสตร์ที่ 2

3. ยุทธศาสตร์การพัฒนาระบบและโครงสร้างภาคคน

12-ไทยมีกำลังคนสมรรถนะสูงมุ่งเรียนรู้อย่างต่อเนื่องโดยยึดการพัฒนาพลังงาน

1) จัดความยากจนในทุกรูปแบบ ทุกที่

การพัฒนาคุณภาพชีวิตและความมั่นคงสู่ความยั่งยืน

การพัฒนาคน สังคม และเสริมสร้างความเป็นน้ำหนึ่งใจเดียวกันชุมชน

งาน: งานสวัสดิการสังคมและสังคมสงเคราะห์ การสังคมสงเคราะห์

ที่	โครงการ	วัตถุประสงค์	เป้าหมาย (ผลผลิตโครงการ)	งบประมาณ					ตัวชี้วัด (KPI)	ผลที่คาดว่าจะได้รับ	หน่วยงานรับผิดชอบ
				2566	2567	2568	2569	2570			
1	โครงการช่วยเหลือประชาชนตามอำนาจหน้าที่ขององค์กรปกครองส่วนท้องถิ่น กรณีช่วยเหลือเกษตรกรผู้มีรายได้น้อย	1. เพื่อช่วยเหลือเกษตรกรผู้มีรายได้น้อย มีปัญหาขาดทุน มีรายได้น้อย เพื่อลดผลกระทบเกี่ยวกับรายได้น้อย	ประชาชนในพื้นที่ ที่ได้รับความเดือดร้อน หรือไม่สามารถช่วยเหลือตัวเองได้ในการดำรงชีพ	50,000.00	50,000.00	50,000.00	50,000.00	50,000.00	ประชาชนร้อยละ 50 ได้ใช้ประโยชน์ในโครงการนี้	-	สำนักปลัด อบจ., สำนักปลัดเทศบาล, สำนักงานปศุสัตว์ อบจ.
2	โครงการส่งเสริมและพัฒนาอาชีพแก่ประชาชนในตำบลห้วยพิชัย	เพื่อสนับสนุนประชาชนที่ว่างงานให้มีความรู้และทักษะอาชีพ	ประชาชนที่ว่าง จำนวน 30 คน	30,000.00	40,000.00	40,000.00	40,000.00	40,000.00	ร้อยละ 50 ของผู้เข้าอบรม	-	สำนักปลัด อบจ., สำนักปลัดเทศบาล, สำนักงานปศุสัตว์ อบจ.
รวม				80,000.00	90,000.00	90,000.00	90,000.00	90,000.00			

ก. ยุทธศาสตร์/ยุทธศาสตร์ชาติ 20 ปี

ข. แผนพัฒนาเศรษฐกิจฯ ฉบับที่ 13

ค. Sustainable Development Goals: SDGs

๑. ยุทธศาสตร์จังหวัด

๑. ยุทธศาสตร์การพัฒนาขององค์กรปกครองส่วนท้องถิ่นในเขตจังหวัด

ยุทธศาสตร์การพัฒนาด้านสังคม คุณภาพชีวิต เศรษฐกิจพอเพียง และสร้างความเป็นน้ำหนึ่งใจเดียวกันชุมชน

กลยุทธ์ -

แผนงาน: แผนงานชุมชนและชุมชน

ยุทธศาสตร์ที่ 3

หมวดหมู่ที่ 12

เป้าหมายที่ 1

ยุทธศาสตร์ที่ 4

ยุทธศาสตร์ที่ 2

3. ยุทธศาสตร์การพัฒนาระบบและโครงสร้างภาคคน

12-ไทยมีกำลังคนสมรรถนะสูงมุ่งเรียนรู้อย่างต่อเนื่องโดยยึดการพัฒนาพลังงาน

1) จัดความยากจนในทุกรูปแบบ ทุกที่

การพัฒนาคุณภาพชีวิตและความมั่นคงสู่ความยั่งยืน

การพัฒนาคน สังคม และเสริมสร้างความเป็นน้ำหนึ่งใจเดียวกันชุมชน

งาน: งานทำดีด้วยบุญส่งต่อและที่ปฏิบัติ ระบบการจัดเก็บขยะมูลฝอยและสิ่งปฏิกูล

ที่	โครงการ	วัตถุประสงค์	เป้าหมาย (ผลผลิตโครงการ)	งบประมาณ					ตัวชี้วัด (KPI)	ผลที่คาดว่าจะได้รับ	หน่วยงานรับผิดชอบ
				2566	2567	2568	2569	2570			
1	จัดขบวนรถที่ต้นน้ำถึงขยะมูลฝอย หมู่ที่ 1	เพื่อให้สามารถเก็บขยะมูลฝอยและสิ่งปฏิกูล	ที่ต้นน้ำ ตั้งแต่ 50 ไร่	1,500,000.00	1,500,000.00	1,500,000.00	1,500,000.00	1,500,000.00	จำนวน 1 ฝอย	-	สำนักปลัด อบจ., สำนักปลัดเทศบาล, สำนักงานปศุสัตว์ อบจ.
รวม				1,500,000.00	1,500,000.00	1,500,000.00	1,500,000.00	1,500,000.00			

ก. ยุทธศาสตร์วิสัยทัศน์ระยะยาวปี 20 ปี

ข. แผนพัฒนาเศรษฐกิจ ฉบับที่ 13

ค. Sustainable Development Goals: SDGs

ง. ยุทธศาสตร์วิจัย

จ. ยุทธศาสตร์การพัฒนาขององค์กรปกครองส่วนท้องถิ่นในเขตจังหวัด

ยุทธศาสตร์การพัฒนาถิ่นฐาน ชุมชนวิถีชีวิต เศรษฐกิจพอเพียง และสร้างเสริมความเข้มแข็งให้กับชุมชน

กลยุทธ์ -

แผนงาน: แผนงานสร้างความเข้มแข็งของชุมชน

ยุทธศาสตร์ที่ 3

ชุมชนภายใต้ 12

เป้าหมายที่ 1

ยุทธศาสตร์ที่ 6

ยุทธศาสตร์ที่ 2

3. ยุทธศาสตร์การพัฒนาของเมืองหรือสร้างศักยภาพคน

12- โดยมีกำลังคนสมรรถนะสูงและรู้ดีอย่างพอเพียงเพื่อพัฒนาท้องถิ่นการพัฒนาเมืองภาค

1) รัชชวิศวกรรมภายในชุมชนรูปแบบ ชุมชน

การพัฒนาคุณภาพชีวิตและความมั่นคงของชุมชนยั่งยืน

การพัฒนาคน สังคม และเสริมสร้างความเข้มแข็งให้กับชุมชน

งาน: งานบริหารทั่วไป-ส่งเสริมการชุมชนหมู่บ้านและชุมชน

ที่	โครงการ	วัตถุประสงค์	เป้าหมาย (ผลผลิตโครงการ)	งบประมาณ					ตัวชี้วัด (KPI)	ผลที่คาดว่าจะได้รับ	หน่วยงานรับผิดชอบ
				2566	2567	2568	2569	2570			
1	โครงการดำเนินงานชุมชนยั่งยืนเพื่อเสริมวิสัยทัศน์ภาคเกษตรและเกษตรกรรมตามยุทธศาสตร์ชาติ	เพื่อเสริมวิสัยทัศน์ของภาคเกษตรในชุมชน	ผู้ที่มีจิตอาสาสมัคร	100,000.00					หมู่บ้านละ 10 คน	-	สำนักงานปลัด อบต., สำนักงานปลัดเทศบาล, สำนักงานปลัด อบต.
2	โครงการปรับปรุงภูมิทัศน์	เพื่อความสวยงามและเป็นระเบียบเรียบร้อย	ตกแต่งต้นไม้ตัดไม้ หญ้า	20,000.00	30,000.00	30,000.00	30,000.00	30,000.00	ร้อยละ 50 ของประชาชนในหมู่บ้านมีความพึงพอใจ	-	สำนักงานปลัด อบต., สำนักงานปลัดเทศบาล, สำนักงานปลัด อบต.
3	โครงการฝึกอบรมกลุ่มอาชีพต่างๆ	เพื่อให้ประชาชนมีความรู้และทักษะในการประกอบอาชีพมีรายได้เพิ่มขึ้น	จำนวน 1 หลักสูตร 5 ชั่วโมง/วัน	20,000.00	20,000.00	20,000.00	20,000.00	20,000.00	จำนวนผู้เข้าอบรม	-	สำนักงานปลัด อบต., สำนักงานปลัดเทศบาล, สำนักงานปลัด อบต.
4	โครงการฝึกอบรมการทำกระเป๋าสานจากวัสดุ	เพื่อสร้างอาชีพให้ประชาชน	ประชาชนในพื้นที่	30,000.00					ร้อยละ 50มีความพึงพอใจ	-	สำนักงานปลัด อบต., สำนักงานปลัดเทศบาล, สำนักงานปลัด อบต.
5	โครงการฝึกอบรมการทำดอกไม้ขันทัน	เพื่อสร้างอาชีพให้ประชาชน	ประชาชนในพื้นที่	30,000.00					ร้อยละ 50มีความพึงพอใจ	-	สำนักงานปลัด อบต., สำนักงานปลัดเทศบาล, สำนักงานปลัด อบต.
6	โครงการฝึกอบรมการทำปุ๋ย ก๊าซชีวภาพ	เพื่อให้ประชาชนได้รับผลประโยชน์โดยไม่เกิดมลพิษ	ชุมชนโดยรอบหมู่บ้าน	20,000.00					ครัวเรือนละ 2 ต้น	-	สำนักงานปลัด อบต., สำนักงานปลัดเทศบาล, สำนักงานปลัด อบต.
7	โครงการฝึกอบรมการทำรูปปั้นจากเศษดิน	เพื่อสร้างอาชีพให้ประชาชน	ประชาชนในพื้นที่	30,000.00					ร้อยละ 50มีความพึงพอใจ	-	สำนักงานปลัด อบต., สำนักงานปลัดเทศบาล, สำนักงานปลัด อบต.
8	โครงการฝึกอบรมให้ความรู้การทำปุ๋ย ก๊าซชีวภาพ	เพื่อให้ประชาชนได้รับผลประโยชน์โดยไม่เกิดมลพิษ	สถานที่ปลูกในหมู่บ้าน	20,000.00	20,000.00	20,000.00	20,000.00	20,000.00	จำนวนครัวเรือนที่สนใจ	-	สำนักงานปลัด อบต., สำนักงานปลัดเทศบาล, สำนักงานปลัด อบต.



- ก. ยุทธศาสตร์ผู้ประกอบการรายปี 20 ปี  
ข. แผนพัฒนาเศรษฐกิจ ฉบับที่ 13  
ค. Sustainable Development Goals: SDGs  
ง. ยุทธศาสตร์วิถีชีวิต  
จ. ยุทธศาสตร์การพัฒนาองค์กรปกครองส่วนท้องถิ่นในเขตจังหวัด

- ยุทธศาสตร์ที่ 3  
ยุทธศาสตร์ที่ 12  
เป้าหมายที่ 1  
ยุทธศาสตร์ที่ 4  
ยุทธศาสตร์ที่ 2

3. ยุทธศาสตร์การพัฒนาและเสริมสร้างศักยภาพคน  
12- โหลมีกำลังคนสมรรถนะสูงมุ่งเรียนรู้อย่างต่อเนื่องเพื่อไทยมีการพัฒนาตนเองภาค  
1) ขจัดความยากจนในทุกรูปแบบ ยุติ  
การพัฒนาคุณภาพชีวิตและความมั่นคงสู่ความยั่งยืน  
การพัฒนาคน สักข และพลังความร่วมมือให้ได้รับคุณ

ยุทธศาสตร์การพัฒนาทั้งสังคม คุณภาพชีวิต เศรษฐกิจพอเพียง และสร้างความเป็นอันหนึ่งอันเดียวกัน  
กลยุทธ์ -

แผนงาน แผนงานสร้างความเข้มแข็งชุมชน งาน ฐานเสริมและสนับสนุนความเข้มแข็งชุมชน กิจกรรมเพื่อให้เกิดการร่วมคิด ร่วมทำ ร่วมแก้ไข ปัญหาชุมชน

ที่	โครงการ	วัตถุประสงค์	เป้าหมาย (ผลผลิตโครงการ)	งบประมาณ					ตัวชี้วัด (KPI)	แผนที่คาดว่าจะได้รับ	หน่วยงานรับผิดชอบ
				2566	2567	2568	2569	2570			
1	โครงการจัดฝึกอบรม เพื่อเสริมการใช้ยานผลิต และความรุนแรงของ ประชาชนในตำบลห้วย พิชัย	เพื่อให้ความรู้เกี่ยวกับการ ยานผลิต เช่น ยาน้ำ ยา	จำนวน 50 คน	30,000.00	30,000.00	30,000.00	30,000.00	30,000.00	ผู้ผลิตยานผลิตในพื้นที่ นี้	-	สำนักงานปลัด อบต., สำนัก ปลัดเทศบาล, สำนักงาน ปลัด อบต.
2	โครงการจัดเวทีประชาชา คมหมู่บ้าน/ตำบล เพื่อ จัดทำแผนพัฒนาท้องถิ่น	เพื่อระดมความคิดเห็น เสนอโครงการความ เสียประโยชน์หมู่บ้าน ที่ ได้รับการแก้ไข	เสนอแนวคิดที่ได้รับ ความเห็นชอบ	30,000.00	30,000.00	30,000.00	30,000.00	30,000.00	ประชาชนร้อยละ 50 ได้ ใช้ประโยชน์โครงการนี้	-	สำนักงานปลัด อบต., สำนัก ปลัดเทศบาล, สำนักงาน ปลัด อบต.
3	โครงการป้องกัน ป่าไม้รักษา และแก้ไข ปัญหาความเสียหายใน พื้นที่ป่าชุมชน	เพื่อดูแลรักษา ป้องกัน ป่าไม้รักษา และ แก้ไขปัญหายานผลิตใน พื้นที่ป่าชุมชน	ประชาชนในพื้นที่ป่า ชุมชน	60,000.00	60,000.00	60,000.00	60,000.00	60,000.00	ประชาชนในพื้นที่ป่า ชุมชน เข้าร่วมโครงการ	-	สำนักงานปลัด อบต., สำนัก ปลัดเทศบาล, สำนักงาน ปลัด อบต.
4	โครงการรักษาความ สงบเรียบร้อย การส่งเสริม และสนับสนุนการป้องกัน และรักษาความปลอดภัย ในชีวิตและทรัพย์สิน การ แก้ไขปัญหายานผลิต และส่งเสริมประชาธิปไตย ความเสมอภาคและสิทธิ เสรีภาพของประชาชน	เพื่อรักษาความ สงบเรียบร้อย การส่งเสริม และสนับสนุนการป้องกัน และรักษาความปลอดภัย ในชีวิตและทรัพย์สิน การ แก้ไขปัญหายานผลิต และส่งเสริมประชาธิปไตย ความเสมอภาคและสิทธิ เสรีภาพของประชาชน	ประชาชนในพื้นที่	30,000.00	30,000.00	30,000.00	30,000.00	30,000.00	ประชาชนในพื้นที่	-	สำนักงานปลัด อบต., สำนัก ปลัดเทศบาล, สำนักงาน ปลัด อบต.
รวม				150,000.00	150,000.00	150,000.00	150,000.00	150,000.00			



ก. ยุทธศาสตร์ยุทธศาสตร์ระดับ 20 ปี

ข. แผนพัฒนาเศรษฐกิจฯ ฉบับที่ 13

ค. Sustainable Development Goals: SDGs

4. ยุทธศาสตร์นโยบาย

ข. ยุทธศาสตร์การพัฒนาขององค์การปกครองส่วนท้องถิ่นในเขตจังหวัด

ยุทธศาสตร์การพัฒนาด้านการเมือง การบริหารราชการที่ดี และการให้บริการสาธารณะแก่ประชาชน

กลยุทธ์ -

แผนงาน แผนงานบริหารการทั่วไป

ยุทธศาสตร์ที่ 4

พหุคูณงานที่ 9

เป้าหมายที่ 3

ยุทธศาสตร์ที่ 4

ยุทธศาสตร์ที่ 3

4. ยุทธศาสตร์ด้านการสร้างโอกาสความเสมอภาคและเท่าเทียมกันทางสังคม

9. โหลมีความยากจนขั้นรุนแรงลดลงและมีความรู้หรือการเข้าถึงที่เป็นที่พอเพียง

3) มีสุขภาพและความเป็นอยู่ที่ดี

การพัฒนาคุณภาพชีวิตและความมีสุขภาพแข็งแรง

การพัฒนาการเมือง การบริหารราชการที่ดีและการให้บริการสาธารณะแก่ประชาชน

แผนงาน แผนงานบริหารการทั่วไป

ที่	โครงการ	วัตถุประสงค์	เป้าหมาย (ผลผลิตโครงการ)	งบประมาณ					ตัวชี้วัด (KPI)	แผนที่คาดว่าจะได้รับ	หน่วยงานรับผิดชอบ
				2566	2567	2568	2569	2570			
1	ค่าใช้จ่ายเดินทางไปราชการ	เพื่อจ่ายเป็นค่าใช้จ่ายในการเดินทางไปราชการ	ค่ารถพาหนะ, ค่าเบี้ยเลี้ยง	500,000.00	200,000.00	200,000.00	200,000.00	200,000.00	ผู้มีสิทธิเบิกได้พยานรับมอบ	-	สำนักงานปลัด อบจ., สำนักงานปลัดเทศบาล, สำนักงานปลัด อบต.
2	ค่าลงทะเบียนในการฝึกอบรม	เพื่อจ่ายเป็นค่าลงทะเบียนในการฝึกอบรม	ค่าลงทะเบียนในการฝึกอบรม	250,000.00	250,000.00	250,000.00	250,000.00	250,000.00	ผู้มีสิทธิเบิกได้พยานรับมอบ	-	สำนักงานปลัด อบจ., สำนักงานปลัดเทศบาล, สำนักงานปลัด อบต.
3	โครงการ Big cleaning day ค่าของใช้เพื่อ	เพื่อมอบแก่ทำความสะอาด	สถานที่ราชการ รพ.สต. วัด ฯลฯ	10,000.00	20,000.00	20,000.00	20,000.00	20,000.00	เบ็ดเสร็จ 1 ครั้ง	-	สำนักงานปลัด อบจ., สำนักงานปลัดเทศบาล, สำนักงานปลัด อบต.
4	โครงการฝึกอบรมปลูกจิตสำนึกการต่อต้านการทุจริตให้กับบุคลากรในองค์กร	เพื่อปลูกจิตสำนึกการต่อต้านการทุจริตให้กับบุคลากรในองค์กร	พนักงาน, สมาชิก, ลูกจ้าง และคณะผู้บริหาร	20,000.00	20,000.00	20,000.00	20,000.00	20,000.00	พนักงาน, สมาชิก, ลูกจ้าง และคณะผู้บริหาร	-	สำนักงานปลัด อบจ., สำนักงานปลัดเทศบาล, สำนักงานปลัด อบต.
5	โครงการฝึกอบรมพัฒนาศักยภาพแก่ผู้บริหาร สมาชิกสภาท้องถิ่น ข้าราชการ พนักงาน ลูกจ้างระดับอำเภอ พนักงานเจ้าหน้าที่ อบจ. อบต. อบผ.	เพื่อพัฒนาทรัพยากรบุคคลในองค์กร	พนักงาน, สมาชิก, ลูกจ้าง และคณะผู้บริหาร	300,000.00	300,000.00	300,000.00	300,000.00	300,000.00	พนักงาน, สมาชิก, ลูกจ้าง และคณะผู้บริหาร	-	สำนักงานปลัด อบจ., สำนักงานปลัดเทศบาล, สำนักงานปลัด อบต.

ที่	โครงการ	วัตถุประสงค์	เป้าหมาย (ผลผลิตโครงการ)	งบประมาณ					ตัวชี้วัด (KPI)	ผลลัพธ์ที่คาดหวัง	หน่วยงานรับผิดชอบ
				2566	2567	2568	2569	2570			
6	โครงการส่งเสริมคุณธรรมจริยธรรม ในองค์กร	1. เพื่อให้ผู้เข้ารับการอบรมเห็นคุณค่าของการพัฒนาจิตใจ โดยได้พัฒนาระบบการประพฤติของศาสนานิกายซึ่งนำพาในการดำเนินชีวิต	พนักงาน,สมาชิก,ลูกจ้างและคณะผู้บริหาร	20,000.00	20,000.00	30,000.00	30,000.00	30,000.00	จำนวนผู้เข้าร่วมอบรมน้อยกว่า 50	-	สำนักผลิต อบจ., สำนักปลัดเทศบาล, สำนักงานปลัด อบจ.
7	โครงการอบรมให้ความรู้แก่ประชาชนที่ออกและคืนเอกสารบุคคล	เพื่อให้ประชาชนที่ออกและคืนเอกสารบุคคล	ประชาชนทั่วไปในเขตตำบลหัวฝ้าย	10,000.00	10,000.00	10,000.00	10,000.00	10,000.00	จำนวนครัวเรือนที่คืนเอกสาร	-	สำนักผลิต อบจ., สำนักปลัดเทศบาล, สำนักงานปลัด อบจ.
8	โครงการอบรมให้ความรู้ด้านสิทธิประโยชน์พนักงานส่วนตำบล, ลูกจ้าง องค์กรบริหารส่วนตำบลหัวฝ้าย	เพื่อให้ความรู้ด้านสิทธิประโยชน์ต่างๆ	พนักงาน,สมาชิก,ลูกจ้างและคณะผู้บริหาร	20,000.00	20,000.00	20,000.00	20,000.00	20,000.00	จำนวนผู้เข้าร่วมอบรมน้อยกว่า 50	-	สำนักผลิต อบจ., สำนักปลัดเทศบาล, สำนักงานปลัด อบจ.
9	โครงการอาสาสมัครท้องถิ่นรักษ์โลก(อวทล)	เพื่อลดปัญหาความเดือดร้อนของประชาชนโดยให้ผลิต RCS	ประชาชนทั่วไปในเขตตำบลหัวฝ้าย	20,000.00	20,000.00	20,000.00	20,000.00	20,000.00	ผู้สมัครเป็นอาสาสมัคร	-	สำนักผลิต อบจ., สำนักปลัดเทศบาล, สำนักงานปลัด อบจ.
10	จุดหมุนโครงการกระตุ้นบูรณาการอำเภอหนองเพื่อเด็กเมืองหนอง	เพื่อส่งเสริมการพัฒนาการศึกษาเยาวชน	องค์กรปกครองส่วนท้องถิ่นในพื้นที่จังหวัดหนอง	10,000.00	10,000.00	10,000.00	10,000.00	10,000.00	องค์กรปกครองส่วนท้องถิ่นในพื้นที่จังหวัดหนองที่เข้าร่วมโครงการ	-	สำนักการศึกษาเทศบาลเมืองหัวฝ้าย
11	จุดหมุนโครงการรักษาความสงบเรียบร้อย การส่งเสริมและสนับสนุนการป้องกันและรักษาความปลอดภัยในชีวิตและทรัพย์สิน การแก้ไขปัญหายาเสพติด และส่งเสริมประชาธิปไตย ความเสมอภาค และสิทธิเสรีภาพของประชาชน ประจำปี พ.ศ.2566	เพื่อสนับสนุนประสิทธิภาพของราษฎรด้านการรักษาความปลอดภัยหมู่บ้าน และการรักษาความปลอดภัยในชีวิตและทรัพย์สิน	ผู้นำหมู่บ้าน/ชุมชนในพื้นที่จังหวัดหนอง จำนวน 1,400 คน	30,000.00	30,000.00	30,000.00	30,000.00	30,000.00	ผู้ผ่านการฝึกอบรมทางการปฏิบัติการป้องกันอาชญากรรม	-	สำนักผลิต อบจ., สำนักปลัดเทศบาล, สำนักงานปลัด อบจ.



ก. ยุทธศาสตร์ (ยุทธศาสตร์ชาติ 20 ปี)  
ข. แผนพัฒนาเศรษฐกิจ ฉบับที่ 13  
ค. Sustainable Development Goals: SDGs  
ง. ยุทธศาสตร์จังหวัด

ยุทธศาสตร์ที่ 4  
หมวดหมู่ที่ 9  
เป้าหมายที่ 3  
ยุทธศาสตร์ที่ 4  
ยุทธศาสตร์ที่ 3

4. ยุทธศาสตร์ด้านการสร้างโอกาสความเสมอภาคและเท่าเทียมกันทางสังคม  
9. โดยมีความยากจนขั้นรุนแรงลดลงและมีความคุ้มครองทางสังคมเพื่อพลเมือง  
3) มีสุขภาพและความเป็นอยู่ที่ดี  
การพัฒนาคุณภาพชีวิตและความมั่นคงสู่ความยั่งยืน  
การพัฒนาการเมือง การบริหารจัดการที่ดีและการให้บริการสาธารณะแก่ประชาชน

จ. ยุทธศาสตร์การพัฒนาขององค์กรปกครองส่วนท้องถิ่นในเขตจังหวัด  
ยุทธศาสตร์การพัฒนาด้านการเมือง การบริหารจัดการที่ดี และการให้บริการสาธารณะแก่ประชาชน  
กลยุทธ์ -

แผนงาน แผนงานสังคมและเศรษฐกิจ  
งาน: งานสวัสดิการสังคมและสังคมสงเคราะห์-การสวัสดิภาพเด็กและเยาวชน

ที่	โครงการ	วัตถุประสงค์	เป้าหมาย (ผลผลิตโครงการ)	งบประมาณ					ตัวชี้วัด (KPI)	ผลที่คาดว่าจะได้รับ	หน่วยงานรับผิดชอบ
				2566	2567	2568	2569	2570			
1	โครงการฝึกอบรมส่งเสริมพัฒนาทักษะอาชีพแก่กลุ่มสตรี กลุ่มเยาวชน และกลุ่มแรงงานผู้ว่างงาน	เพื่อฝึกกลุ่มสตรี กลุ่มเยาวชน และกลุ่มแรงงานผู้ว่างงาน ให้มีประสบการณ์และความรู้ นำไปประกอบอาชีพ	กลุ่มสตรี กลุ่มเยาวชน และกลุ่มแรงงานผู้ว่างงาน ในพื้นที่ที่ทำงานอาชีพ	40,000.00	40,000.00	40,000.00	40,000.00	40,000.00	กลุ่มสตรี กลุ่มเยาวชน และกลุ่มแรงงานผู้ว่างงาน ในตำบลห้วยพิชัยที่เข้าร่วมโครงการ	-	สำนักปศุสัตว์ อบต., สำนักปลัดเทศบาล, สำนักงานปศุสัตว์ อบต.
รวม				40,000.00	40,000.00	40,000.00	40,000.00	40,000.00			

ก. ยุทธศาสตร์ (ยุทธศาสตร์ชาติ 20 ปี)  
ข. แผนพัฒนาเศรษฐกิจ ฉบับที่ 13  
ค. Sustainable Development Goals: SDGs  
ง. ยุทธศาสตร์จังหวัด

ยุทธศาสตร์ที่ 4  
หมวดหมู่ที่ 9  
เป้าหมายที่ 3  
ยุทธศาสตร์ที่ 4  
ยุทธศาสตร์ที่ 3

4. ยุทธศาสตร์ด้านการสร้างโอกาสความเสมอภาคและเท่าเทียมกันทางสังคม  
9. โดยมีความยากจนขั้นรุนแรงลดลงและมีความคุ้มครองทางสังคมเพื่อพลเมือง  
3) มีสุขภาพและความเป็นอยู่ที่ดี  
การพัฒนาคุณภาพชีวิตและความมั่นคงสู่ความยั่งยืน  
การพัฒนาการเมือง การบริหารจัดการที่ดีและการให้บริการสาธารณะแก่ประชาชน

จ. ยุทธศาสตร์การพัฒนาขององค์กรปกครองส่วนท้องถิ่นในเขตจังหวัด  
ยุทธศาสตร์การพัฒนาด้านการเมือง การบริหารจัดการที่ดี และการให้บริการสาธารณะแก่ประชาชน  
กลยุทธ์ -

แผนงาน แผนงานเศรษฐกิจและชุมชน  
งาน: งานกำนันและรองกำนันและที่ปรึกษา ระบบการดำเนินงานชุมชนและสังคม

ที่	โครงการ	วัตถุประสงค์	เป้าหมาย (ผลผลิตโครงการ)	งบประมาณ					ตัวชี้วัด (KPI)	ผลที่คาดว่าจะได้รับ	หน่วยงานรับผิดชอบ
				2566	2567	2568	2569	2570			
1	โครงการศึกษาดูงานเกี่ยวกับบริหารจัดการเชิงชุมชน	เพื่อนำความรู้ที่ได้จากการดูงานมาบริหารจัดการในพื้นที่ได้	ชมเชยเชิง,ชมเชยเชิงคิด, ชมเชยที่เป็นต้นครัวของดูงาน ฯลฯ	50,000.00	50,000.00	50,000.00	50,000.00	50,000.00	ชมเชยในพื้นที่ของ	-	สำนักปศุสัตว์ อบต., สำนักปลัดเทศบาล, สำนักงานปศุสัตว์ อบต.
รวม				50,000.00	50,000.00	50,000.00	50,000.00	50,000.00			

















ที่	โครงการ	วัตถุประสงค์	เป้าหมาย (ผลลัพธ์โครงการ)	งบประมาณ					ตัวชี้วัด (KPI)	ผลที่คาดว่าจะได้รับ	หน่วยงานรับผิดชอบ
				2566	2567	2568	2569	2570			
4	โครงการประเพณีวันขึ้นปี ใหม่ประจำปี	1. เพื่อให้ประชาชน ผู้บริหาร อาจารย์ พนักงาน ลูกจ้าง ได้มีส่วนร่วม ร่วมในประเพณีวันขึ้นปี ใหม่และสนุกสนาน	1. ประชาชน ผู้บริหาร ข้าราชการ พนักงาน ลูกจ้าง เข้าร่วม กิจกรรมทำบุญตักบาตร	30,000.00	30,000.00	30,000.00	30,000.00	30,000.00	จำนวน 100 คน	-	สำนัก/กองการศึกษา ศาสนาและวัฒนธรรม
5	โครงการสืบสานประเพณี วันสงกรานต์และวัน ผู้สูงอายุ	1. เพื่อให้ประชาชนใน พื้นที่ได้มีส่วนร่วมในการ อนุรักษ์และสืบสาน ประเพณีสงกรานต์ของไทย ในผู้สูงอายุ ให้คงอยู่ต่อไป 2. เพื่อส่งเสริมให้ ประชาชนในพื้นที่เกิด ความสำนึกในการ แสดงออกถึงความกตัญญู กตเวทิต์ต่อญาติผู้ใหญ่ ผู้สูงอายุที่ตนเคารพนับถือ 3. เพื่อเป็นการเสริมสร้าง ความรัก ความสมัคร สมใจความสามัคคีที่มีให้ เกิดขึ้นในครอบครัว ชุมชน 4. เพื่อให้เกิดการอยู่ ร่วมกันอย่างเข้าใจของ ผู้สูงอายุและทุกคนใน ครอบครัว ชุมชน	ผู้สูงอายุ มีอายุตั้งแต่ 60 ปีขึ้นไป	50,000.00	50,000.00	50,000.00	50,000.00	50,000.00	200 คน	-	สำนัก/กองการศึกษา ศาสนาและวัฒนธรรม
รวม				180,000.00	360,000.00	360,000.00	360,000.00	360,000.00			







**รายงานผลโครงการพัฒนา**  
**ที่ดำเนินการสนับสนุนการปฏิบัติงานของชุมชน และพัฒนาท้องถิ่น (แบบ ร.02/1)**  
**จังหวัดน่าน จำนวนโครงการ ๑๑๖.๕๖๖๖๖๖๖๖**

- ก. ยุทธศาสตร์ยุทธศาสตร์ชาติ 20 ปี  
 ข. แผนพัฒนาเศรษฐกิจและสังคมแห่งชาติ ฉบับที่ 13  
 ค. Sustainable Development Goals- SDGs

๑. ยุทธศาสตร์ที่ ๖

๑. ยุทธศาสตร์การพัฒนาชุมชนและองค์กรปกครองส่วนท้องถิ่นในชนบทให้มีความ  
 ยุทธศาสตร์การพัฒนาพื้นที่ชนบทตามรูปแบบสากล สอดคล้องกับ โครงสร้างพื้นฐาน

กลยุทธ์ -

แผนงาน - แผนงานการพัฒนาชุมชน

- ยุทธศาสตร์ที่ ๖  
 ยุทธศาสตร์ที่ ๘  
 เป้าหมายที่ ๑  
 ยุทธศาสตร์ที่ ๔  
 ยุทธศาสตร์ที่ 1

1. ยุทธศาสตร์ด้านความมั่นคง

8-1 โดยมีพื้นที่และเมืองชายฝั่งทะเลที่นำสู่สู่ของพลังสันติได้อย่างยั่งยืน

9) ยุทธศาสตร์ นวัตกรรม โครงสร้างพื้นฐาน

การพัฒนาคุณภาพชีวิตและสร้างเสริมสุขภาพอย่างยั่งยืน

การพัฒนากระบวนการบูรณาการ สอดคล้องกับโครงสร้างพื้นฐาน และเทคโนโลยีสารสนเทศ

ตาม ภายใต้งานและงบประมาณสนับสนุนที่เพื่อ สาธารณะ

ที่	โครงการ	วัตถุประสงค์	เป้าหมาย (ผลผลิตโครงการ)	งบประมาณ					ตัวชี้วัด (KPI)	ผลที่คาดว่าจะได้รับ	หน่วยงานรับผิดชอบ
				2566	2567	2568	2569	2570			
1	ขยายผลโครงการพัฒนาระบบชลประทาน	เพื่อขยายผลโครงการพัฒนาระบบชลประทานในพื้นที่ที่ขาดแคลนน้ำ	ขยายผลระบบไฟฟ้าในพื้นที่ที่ขาดแคลนพลังงาน (ระยะทางการขยายการไฟฟ้าส่วนภูมิภาค กิ่งอำเภอ)	200,000.00					ประชาชนร้อยละ 50 ของหมู่บ้านได้ใช้ประโยชน์จากโครงการนี้	-	สำนัก/กองช่าง, สำนักช่าง, กอ.น่าน, กอ.ปงป่า
2	ยุทธศาสตร์โครงการขยายผลไฟฟ้า	เพื่อขยายผลโครงการพัฒนาระบบชลประทานในพื้นที่ที่ขาดแคลนน้ำ	ขยายผลระบบไฟฟ้าในพื้นที่ที่ขาดแคลนพลังงาน (ระยะทางการขยายการไฟฟ้าส่วนภูมิภาค กิ่งอำเภอ)	200,000.00	๑๐๐,๐๐๐.๐๐				ประชาชนร้อยละ 50 ของหมู่บ้านได้ใช้ประโยชน์จากโครงการนี้	-	สำนัก/กองช่าง, สำนักช่าง, กอ.น่าน, กอ.ปงป่า
3	ยุทธศาสตร์โครงการขยายผลไฟฟ้าในชนบท	เพื่อขยายผลโครงการพัฒนาระบบชลประทานในพื้นที่ที่ขาดแคลนน้ำ	ขยายผลระบบไฟฟ้าในชนบท (ระยะทางการขยายการไฟฟ้าส่วนภูมิภาค กิ่งอำเภอ)	200,000.00					ประชาชนร้อยละ 50 ของหมู่บ้านได้ใช้ประโยชน์จากโครงการนี้	-	สำนัก/กองช่าง, สำนักช่าง, กอ.น่าน, กอ.ปงป่า
4	ยุทธศาสตร์โครงการขยายผลไฟฟ้าในชนบท	เพื่อขยายผลโครงการพัฒนาระบบชลประทานในพื้นที่ที่ขาดแคลนน้ำ	ขยายผลระบบไฟฟ้าในชนบท (ระยะทางการขยายการไฟฟ้าส่วนภูมิภาค กิ่งอำเภอ)	200,000.00					ประชาชนร้อยละ 50 ของหมู่บ้านได้ใช้ประโยชน์จากโครงการนี้	-	สำนัก/กองช่าง, สำนักช่าง, กอ.น่าน, กอ.ปงป่า
5	ยุทธศาสตร์โครงการขยายผลไฟฟ้าในชนบท	เพื่อขยายผลโครงการพัฒนาระบบชลประทานในพื้นที่ที่ขาดแคลนน้ำ	ขยายผลระบบไฟฟ้าในชนบท (ระยะทางการขยายการไฟฟ้าส่วนภูมิภาค กิ่งอำเภอ)	200,000.00					ประชาชนร้อยละ 50 ของหมู่บ้านได้ใช้ประโยชน์จากโครงการนี้	-	สำนัก/กองช่าง, สำนักช่าง, กอ.น่าน, กอ.ปงป่า

ที่	โครงการ	วัตถุประสงค์	เป้าหมาย (ผลผลิตโครงการ)	งบประมาณ					ตัวชี้วัด (KPI)	ผลลัพธ์ที่คาดว่าจะได้รับ	หน่วยงานรับผิดชอบ
				2566	2567	2568	2569	2570			
6	จุดศูนย์โครงการขยายผลไฟฟ้าแรงต่ำภายในหมู่บ้าน หมู่ที่ 10	เพื่อขยายผลไฟฟ้าแรงต่ำให้บ้านเรือนราษฎร	ขยายผลระบบไฟฟ้าแรงต่ำภายในหมู่บ้าน (ระยะทางกำหนดตามการไฟฟ้าส่วนภูมิภาคกำหนด)	200,000.00						ประชาชนร้อยละ 50 ของหมู่บ้านได้ใช้ประโยชน์จากโครงการนี้	สำนักงานพลังงาน, สำนักช่าง, กอโมธรา, กอประปา
7	จุดศูนย์โครงการขยายผลไฟฟ้าแรงต่ำภายในหมู่บ้าน หมู่ที่ 5	เพื่อขยายผลไฟฟ้าแรงต่ำให้บ้านเรือนราษฎร	ขยายผลระบบไฟฟ้าแรงต่ำภายในหมู่บ้าน (ระยะทางกำหนดตามการไฟฟ้าส่วนภูมิภาคกำหนด)	200,000.00						ประชาชนร้อยละ 50 ของหมู่บ้านได้ใช้ประโยชน์จากโครงการนี้	สำนักงานพลังงาน, สำนักช่าง, กอโมธรา, กอประปา
8	จุดศูนย์โครงการขยายผลไฟฟ้าแรงต่ำภายในหมู่บ้าน หมู่ที่ 7	เพื่อขยายผลไฟฟ้าแรงต่ำให้บ้านเรือนราษฎร	ขยายผลระบบไฟฟ้าแรงต่ำภายในหมู่บ้าน (ระยะทางกำหนดตามการไฟฟ้าส่วนภูมิภาคกำหนด)	200,000.00						ประชาชนร้อยละ 50 ของหมู่บ้านได้ใช้ประโยชน์จากโครงการนี้	สำนักงานพลังงาน, สำนักช่าง, กอโมธรา, กอประปา
9	จุดศูนย์โครงการขยายผลไฟฟ้าสองช่วงภายในหมู่บ้าน	เพื่อขยายผลไฟฟ้าให้บ้านเรือนราษฎร	ขยายผลระบบไฟฟ้าภายในหมู่บ้านระยะทางกำหนดตามการไฟฟ้าส่วนภูมิภาคกำหนด)	200,000.00	200,000.00	200,000.00	200,000.00	200,000.00		ประชาชนร้อยละ 50 ของหมู่บ้านได้ใช้ประโยชน์จากโครงการนี้	สำนักงานพลังงาน, สำนักช่าง, กอโมธรา, กอประปา
10	จุดศูนย์โครงการขยายผลไฟฟ้าสองช่วงภายในหมู่บ้านผู้พิการและเด็ก	เพื่อขยายผลไฟฟ้าให้บ้านเรือนราษฎร	ขยายผลระบบไฟฟ้าภายในหมู่บ้านระยะทางกำหนดตามการไฟฟ้าส่วนภูมิภาคกำหนด)	200,000.00						ประชาชนร้อยละ 50 ของหมู่บ้านได้ใช้ประโยชน์จากโครงการนี้	สำนักงานพลังงาน, สำนักช่าง, กอโมธรา, กอประปา
11	จุดศูนย์โครงการขยายผลไฟฟ้าสองช่วง ขยายครัวเรือน	เพื่อขยายผลไฟฟ้าให้บ้านเรือนราษฎรในหมู่บ้าน	ขยายครัวเรือนไฟฟ้า (ระยะทางกำหนดตามการไฟฟ้าส่วนภูมิภาคกำหนด)	200,000.00						ประชาชนร้อยละ 50 ของหมู่บ้านได้ใช้ประโยชน์จากโครงการนี้	สำนักงานพลังงาน, สำนักช่าง, กอโมธรา, กอประปา
รวม				2,200,000.00	600,000.00	200,000.00	200,000.00	200,000.00			

- ๓. ยุทธศาสตร์บูรณาการรายได้ 20 ปี
  - ๔. แผนพัฒนาเศรษฐกิจ ฉบับที่ 13
  - ๕. Sustainable Development Goals: SDGs
  - ๖. ยุทธศาสตร์ดิจิทัล
  - ๗. ยุทธศาสตร์การพัฒนาเกษตรปลอดภัยและยั่งยืนในเขตอินทรี
- ยุทธศาสตร์การดำเนินงานด้านสาธารณสุขภาค สาธารณูปโภค สาธารณูปการ โครงสร้างพื้นฐาน

- ยุทธศาสตร์ที่ 1
- ยุทธศาสตร์ที่ 8
- เป้าหมายที่ 9
- ยุทธศาสตร์ที่ 4
- ยุทธศาสตร์ที่ 1

- 1. ยุทธศาสตร์ด้านความมั่นคง
- 8. โครงสร้างพื้นฐานและเมืองอัจฉริยะที่นำอยู่ประกอบด้วยเทคโนโลยีอย่างยั่งยืน
- 9) ยุทธศาสตร์ นวัตกรรม โครงสร้างพื้นฐาน
- การพัฒนาคุณภาพชีวิตและความมั่นคงสู่การยั่งยืน
- การพัฒนาระบบสาธารณูปโภค สาธารณูปการโครงสร้างพื้นฐาน และเทคโนโลยีสารสนเทศ

กลยุทธ์ -

แผนงาน แผนงานยุทธศาสตร์และการโยธา

งาน งานโครงสร้าง-การก่อสร้างซ่อมแซม ปรับปรุง รื้อถอน สาธารณูปโภค สาธารณูปการ

ที่	โครงการ	วัตถุประสงค์	เป้าหมาย (ผลผลิตโครงการ)	งบประมาณ					ตัวชี้วัด (KPI)	ผลลัพธ์ที่คาดว่าจะได้รับ	หน่วยงานรับผิดชอบ
				2566	2567	2568	2569	2570			
1	โครงการก่อสร้างอาคารพิพิธภัณฑสถานแห่งชาติ หมู่ที่ 5	เพื่อให้ประชาชนได้มีที่พักอาศัยในการทำกิจกรรมต่างๆ	ขนาด กว้าง 12.00 เมตร ยาว 8.00 เมตร สูง 3.80 เมตร	250,000.00	250,000.00				ประชาชนร้อยละ 50 ได้ใช้ประโยชน์ในโครงการนี้		สำนักงานก่อสร้าง, สำนักช่าง, กองโยธา, กองประปา
2	โครงการปรับปรุงซ่อมแซมถนนเพื่อการเกษตรบริเวณทางหลวง หมู่ที่ 7	เพื่อให้ประชาชนสัญจรไปมาสะดวกยิ่งขึ้น	ขนาด กว้าง 4.00 เมตร ขนาดล้อ 0.10 เมตร ยาว 7,200.00 เมตร หรือมีพื้นที่ไม่น้อยกว่า 28,800.00 ตร.ม. หรือยาวต่อ ขนาด 7 0.60 จำนวน 8 ช่องและต่อขนาด 7 1.00 จำนวน 18 ช่อง	250,000.00	250,000.00				ประชาชนร้อยละ 50 ได้ใช้ประโยชน์ในโครงการนี้	เพื่อให้ประชาชนสัญจรไปมาสะดวกยิ่งขึ้น	สำนักงานก่อสร้าง, สำนักช่าง, กองโยธา, กองประปา
3	โครงการก่อสร้างถนนคอนกรีตเสริมเหล็กเพื่อการเกษตร สายโนนสูง หมู่ที่ 2	เพื่อให้ประชาชนสะดวกในการเดินทาง	ขนาด กว้าง 4.00 เมตร ยาว 40.00 เมตร ขนาดล้อ 0.15 เมตร ไซ้ทางลูกรังกว้างข้างละ 0.50 เมตร หรือมีพื้นที่รวมอาคารไม่น้อยกว่า 560.00 ตร.ม.	250,000.00	250,000.00				ประชาชนร้อยละ 50 ได้ใช้ประโยชน์ในโครงการนี้	เพื่อให้ประชาชนสะดวกในการเดินทาง	สำนักงานก่อสร้าง, สำนักช่าง, กองโยธา, กองประปา
4	โครงการก่อสร้างถนนคอนกรีตเสริมเหล็กเพื่อการเกษตร สายหัวขาด หมู่ที่ 7	เพื่อให้ประชาชนได้สัญจรไปมาสะดวกยิ่งขึ้น	ขนาด กว้าง 4.00 เมตร ยาว 100.00 เมตร ขนาดล้อ 0.15 เมตร หรือมีพื้นที่ไม่น้อยกว่า 400.00 ตร.ม.	500,000.00	500,000.00				ประชาชนร้อยละ 50 ได้ใช้ประโยชน์ในโครงการนี้	เพื่อให้ประชาชนได้สัญจรไปมาสะดวกยิ่งขึ้น	สำนักงานก่อสร้าง, สำนักช่าง, กองโยธา, กองประปา
5	โครงการก่อสร้างถนนคอนกรีตเสริมเหล็กเพื่อการเกษตร สายน้ำขาว ช่วงที่ 1 หมู่ที่ 8	เพื่อให้ประชาชนสัญจรไปมาสะดวกยิ่งขึ้น	ขนาด กว้าง 4.00 เมตร ยาว 30.80 เมตร ขนาดล้อ 0.15 เมตร หรือมีพื้นที่ไม่น้อยกว่า 120.00 ตร.ม.	250,000.00	250,000.00				ประชาชนร้อยละ 50 ได้ใช้ประโยชน์ในโครงการนี้	เพื่อให้ประชาชนสัญจรไปมาสะดวกยิ่งขึ้น	สำนักงานก่อสร้าง, สำนักช่าง, กองโยธา, กองประปา

ที่	โครงการ	วัตถุประสงค์	ปีงบประมาณ (แหล่งเงินโครงการ)	งบประมาณ					ตัวชี้วัด (KPI)	ผลลัพธ์ที่จะได้รับ	หน่วยงานรับผิดชอบ
				2566	2567	2568	2569	2570			
6	โครงการก่อสร้างถนนคอนกรีตเสริมเหล็ก เพื่อการเกษตร ตำบลบ้านช้าง ปีที่ 2 อนุมัติ 8	เพื่อให้บริการราษฎรไปมาสะดวกยิ่งขึ้น	ขนาด กว้าง 4.00 เมตร ยาว 158.00 เมตร ทนาคะมัย 0.15 เมตร หรือพื้นที่ที่มีน้อยกว่า 632.00 ตร.ม.	500,000.00	500,000.00				ประชาชนร้อยละ 50 ได้ใช้ประโยชน์โครงการนี้	เพื่อให้บริการราษฎรไปมาสะดวกยิ่งขึ้น	สำนักงานเทศบาล, สำนักงานช้าง, กอ.มอ.ตร., กอ.ประปา
7	โครงการก่อสร้างถนนคอนกรีตเสริมเหล็ก ภายในหมู่บ้าน ชอปปาบ้าน หมู่ที่ 6	เพื่อให้บริการราษฎรไปมาสะดวกยิ่งขึ้น	ขนาด กว้าง 4.00 เมตร ยาว 100.00 เมตร ทนาคะมัย 0.15 เมตร หรือพื้นที่ที่มีน้อยกว่า 400.00 ตร.ม.	500,000.00	500,000.00				ประชาชนร้อยละ 50 ได้ใช้ประโยชน์โครงการนี้	เพื่อให้บริการราษฎรไปมาสะดวกยิ่งขึ้น	สำนักงานเทศบาล, สำนักงานช้าง, กอ.มอ.ตร., กอ.ประปา
8	โครงการก่อสร้างถนนคอนกรีตเสริมเหล็ก ภายในหมู่บ้าน ชอปปาบ้าน หมู่ที่ 8	เพื่อให้บริการราษฎรไปมาสะดวกยิ่งขึ้น	ขนาด กว้าง 3.00 เมตร ยาว 34.00 เมตร ทนาคะมัย 0.15 เมตร หรือพื้นที่ที่มีน้อยกว่า 102.00 ตร.ม.	250,000.00	250,000.00				ประชาชนร้อยละ 50 ได้ใช้ประโยชน์โครงการนี้	เพื่อให้บริการราษฎรไปมาสะดวกยิ่งขึ้น	สำนักงานเทศบาล, สำนักงานช้าง, กอ.มอ.ตร., กอ.ประปา
9	โครงการก่อสร้างถนนคอนกรีตเสริมเหล็ก ภายในหมู่บ้าน ชอปปาบ้าน หมู่ที่ 6	เพื่อให้บริการราษฎรไปมาสะดวกยิ่งขึ้น	ขนาด กว้าง 4.00 เมตร ยาว 80.00 เมตร ทนาคะมัย 0.15 เมตร หรือพื้นที่ที่มีน้อยกว่า 320.00 ตร.ม.	250,000.00	250,000.00				ประชาชนร้อยละ 50 ได้ใช้ประโยชน์โครงการนี้	-	สำนักงานเทศบาล, สำนักงานช้าง, กอ.มอ.ตร., กอ.ประปา
10	โครงการก่อสร้างถนนคอนกรีตเสริมเหล็ก ภายในหมู่บ้าน ชอปปาบ้าน หมู่ที่ 9	เพื่อให้บริการราษฎรไปมาสะดวกยิ่งขึ้น	ขนาด กว้าง 4.00 เมตร ยาว 110.00 เมตร ทนาคะมัย 0.15 เมตร หรือพื้นที่ที่มีน้อยกว่า 440.00 ตร.ม.	500,000.00	500,000.00				ประชาชนร้อยละ 50 ได้ใช้ประโยชน์โครงการนี้	-	สำนักงานเทศบาล, สำนักงานช้าง, กอ.มอ.ตร., กอ.ประปา
11	โครงการก่อสร้างถนนคอนกรีตเสริมเหล็ก ภายในหมู่บ้าน ชอปปาบ้าน หมู่ที่ 9	เพื่อให้บริการราษฎรไปมาสะดวกยิ่งขึ้น	ขนาด กว้าง 4.00 เมตร ยาว 110.00 เมตร ทนาคะมัย 0.15 เมตร หรือพื้นที่ที่มีน้อยกว่า 440.00 ตร.ม.	500,000.00	500,000.00				ประชาชนร้อยละ 50 ได้ใช้ประโยชน์โครงการนี้	เพื่อให้บริการราษฎรไปมาสะดวกยิ่งขึ้น	สำนักงานเทศบาล, สำนักงานช้าง, กอ.มอ.ตร., กอ.ประปา
12	โครงการก่อสร้างถนนคอนกรีตเสริมเหล็ก ภายในหมู่บ้าน ชอปปาบ้าน หมู่ที่ 8	เพื่อให้บริการราษฎรไปมาสะดวกยิ่งขึ้น	ขนาด กว้าง 0.50 เมตร ยาว 0.40 เมตร ยาว 65.00 เมตร	250,000.00	250,000.00				ประชาชนร้อยละ 50 ได้ใช้ประโยชน์โครงการนี้	เพื่อให้บริการราษฎรไปมาสะดวกยิ่งขึ้น	สำนักงานเทศบาล, สำนักงานช้าง, กอ.มอ.ตร., กอ.ประปา

ที่	โครงการ	วัตถุประสงค์	ปีงบประมาณ (โดยสิ้นเชิง)	งบประมาณ					ตัวชี้วัด OPO	ผลลัพธ์ที่ได้รับ	หน่วยงานรับผิดชอบ
				2566	2567	2568	2569	2570			
13	โครงการก่อสร้างอาคารขยายพื้นที่ของวิทยาลัยเทคโนโลยีภาคตะวันออกเฉียงเหนือ มีค่าปีงบประมาณของหน่วยงานที่ 8	ไม่ใช้ค่าตอบแทน	มีค่าปีงบประมาณ 0.50 แครด ปี 0.40 แครด ยาว 80.00 แครด ไม่ใช้ค่าปีงบประมาณ 0.70 แครด ปี 0.60 แครด ยาว 26.00 แครด	250,000.00	250,000.00				ประชาชนร้อยละ 50 ได้ใช้ประโยชน์ในโครงการนี้	ไม่ใช้ค่าตอบแทน	สำนักก่อสร้าง, สำนักช่าง, กองโสตฯ, กองประปา
14	โครงการก่อสร้างอาคารเรียนประจำตำบล หมู่ที่ 10	เพื่อใช้ประโยชน์ในโครงการนี้	ค่าประมาณการที่ อบต.ท่าบ่อ	300,000.00	300,000.00				ประชาชนร้อยละ 50 ได้ใช้ประโยชน์ในโครงการนี้		สำนักก่อสร้าง, สำนักช่าง, กองโสตฯ, กองประปา
15	โครงการบูรณะอาคารที่ อบต.ท่าบ่อ หมู่ที่ 7	เพื่อใช้ประโยชน์ในโครงการนี้	ค่าประมาณการที่ อบต.ท่าบ่อ	250,000.00	250,000.00				ประชาชนร้อยละ 50 ได้ใช้ประโยชน์ในโครงการนี้	เพื่อใช้ประโยชน์ในโครงการนี้	สำนักก่อสร้าง, สำนักช่าง, กองโสตฯ, กองประปา
16	โครงการปรับปรุงซ่อมแซมถนนเพื่อถาวร หมู่ที่ 6	เพื่อใช้ประโยชน์ในโครงการนี้	ขนาด กว้าง 4.00 เมตร พยายาม 0.10 เมตร ยาว 7,400.00 เมตร หรือมีพื้นที่ไม่น้อยกว่า 29,600.00 ตร.ม.	250,000.00	250,000.00				ประชาชนร้อยละ 50 ได้ใช้ประโยชน์ในโครงการนี้	เพื่อใช้ประโยชน์ในโครงการนี้	สำนักก่อสร้าง, สำนักช่าง, กองโสตฯ, กองประปา
17	โครงการปรับปรุงซ่อมแซมถนนเพื่อถาวร หมู่ที่ 3	เพื่อใช้ประโยชน์ในโครงการนี้	ขนาด กว้าง 4.00 เมตร พยายาม 0.10 เมตร ยาว 9,400.00 เมตร หรือมีพื้นที่ไม่น้อยกว่า 37,600.00 ตร.ม. หรือมีขนาด กว้าง 0.40 จำนวน 12 ช่อง	500,000.00	500,000.00				ประชาชนร้อยละ 50 ได้ใช้ประโยชน์ในโครงการนี้	เพื่อใช้ประโยชน์ในโครงการนี้	สำนักก่อสร้าง, สำนักช่าง, กองโสตฯ, กองประปา
18	โครงการวางท่อ คลองหรือระบายน้ำในพื้นที่ตำบล หมู่ที่ 5	เพื่อใช้ประโยชน์ในโครงการนี้	ขนาด กว้าง 3.00 เมตร พยายาม 0.10 เมตร หรือความยาว 20.00 เมตร หรือขนาดปากท่อ กว้าง พยายาม 0.10 เมตร หรือความยาว 0.40 เมตร จำนวน 12 ช่อง (2ท่อ)	250,000.00	250,000.00				ประชาชนร้อยละ 50 ได้ใช้ประโยชน์ในโครงการนี้	เพื่อใช้ประโยชน์ในโครงการนี้	สำนักก่อสร้าง, สำนักช่าง, กองโสตฯ, กองประปา
19	ก่อสร้าง ถนน คลองหรือระบายน้ำในพื้นที่ตำบล หมู่ที่ 5	เพื่อใช้ประโยชน์ในโครงการนี้	ขนาด กว้าง 4 เมตร ยาว 15 ตร.ม. (ตามแบบที่ อบต.ท่าบ่อ)	200,000.00					ประชาชนร้อยละ 50 ของหมู่บ้านได้ใช้ประโยชน์จากโครงการนี้		สำนักก่อสร้าง, สำนักช่าง, กองโสตฯ, กองประปา

ที่	โครงการ	วัตถุประสงค์	ปีงบประมาณ (งบจัดสรร)	งบประมาณ					ตัวชี้วัด (KPI)	แหล่งที่จะได้รับ	หน่วยงานรับผิดชอบ	
				2566	2567	2568	2569	2570				
20	ก่อสร้างเรือนป้องกันสัตว์ บ้านโมนสวรรค์ หมู่ 8	เพื่อป้องกันน้ำท่วมและ ภัยกับน้ำไว้ใช้ในฤดูแล้ง	ส่งจากเงินที่จัดงบไว้ บ้านหัวขันธ์ตำบลหมู่ที่ 7	1,000,000.00						ประชาชนร้อยละ 50 ของ หมู่บ้านได้ใช้ประโยชน์ จากโครงการนี้	-	สำนักงานปศุ. อบจ., สำนัก ปลัดเทศบาล, สำนักงาน ปศุ. อบจ.
21	ก่อสร้างถนน คสล. รอบ ศาลาวิบูลย์ธรรม	เพื่อให้ประชาชนมี เส้นทางคมนาคม ปลอดภัยมากขึ้น	ขนาดกว้าง 4 เมตร ยาว เมตร ทน 15 ซม. (ขนาดแบบที่ อบจ.กำหนด)	200,000.00						ประชาชนร้อยละ 50 ของ หมู่บ้านได้ใช้ประโยชน์ จากโครงการนี้	-	สำนักงานก่อสร้าง, สำนัก ช่าง, กอ.มอ., กอ. ประปา
22	ก่อสร้างถนน คสล. บริเวณเขตก่อสร้าง	เพื่อให้ประชาชนมี เส้นทางคมนาคม ปลอดภัยมากขึ้น	ระยะทางไม่น้อยกว่า 700 เมตร	1,000,000.00						ประชาชนร้อยละ 50 ของ หมู่บ้านได้ใช้ประโยชน์ จากโครงการนี้	-	สำนักปศุ. อบจ., สำนัก ปลัดเทศบาล, สำนักงาน ปศุ. อบจ.
23	ก่อสร้างถนน คสล.เมื่อ การก่อสร้าง (ทางลูกรัง)	เพื่อให้ประชาชนมี เส้นทางคมนาคม ปลอดภัยมากขึ้น	ขนาดกว้าง 4 เมตร ยาว เมตร ทน 15 ซม. (ขนาดแบบที่ อบจ.กำหนด)	200,000.00						ประชาชนร้อยละ 50 ของ หมู่บ้านได้ใช้ประโยชน์ จากโครงการนี้	-	สำนักงานก่อสร้าง, สำนัก ช่าง, กอ.มอ., กอ. ประปา
24	ก่อสร้างถนน คสล.เมื่อ การก่อสร้าง ทางหัวขันธ์	เพื่อให้ประชาชนมี เส้นทางคมนาคม ปลอดภัยมากขึ้น	ขนาดกว้าง 4 เมตร ยาว เมตร ทน 15 ซม. (ขนาดแบบที่ อบจ.กำหนด)	200,000.00						ประชาชนร้อยละ 50 ของ หมู่บ้านได้ใช้ประโยชน์ จากโครงการนี้	-	สำนักงานก่อสร้าง, สำนัก ช่าง, กอ.มอ., กอ. ประปา
25	ก่อสร้างถนน คสล.ภายใน หมู่บ้าน หมู่ 2 หมู่ 1 หมู่ 2	เพื่อให้ประชาชนมี เส้นทางคมนาคม ปลอดภัยมากขึ้น	ขนาดกว้าง 4 เมตร ยาว เมตร ทน 15 ซม. (ขนาดแบบที่ อบจ.กำหนด)	200,000.00						ประชาชนร้อยละ 50 ของ หมู่บ้านได้ใช้ประโยชน์ จากโครงการนี้	-	สำนักงานก่อสร้าง, สำนัก ช่าง, กอ.มอ., กอ. ประปา
26	ก่อสร้างถนนน้ำขึ้นโขง ผ่าน บ้านหัวขันธ์ตำบล หมู่ 7	เพื่อให้ประชาชนมี เส้นทางคมนาคม ปลอดภัยมากขึ้น	ขนาดกว้าง 4 เมตร ยาว เมตร ทน 15 ซม.	1,000,000.00						ประชาชนร้อยละ 50 ของ หมู่บ้านได้ใช้ประโยชน์ จากโครงการนี้	-	สำนักปศุ. อบจ., สำนัก ปลัดเทศบาล, สำนักงาน ปศุ. อบจ.
27	ก่อสร้างถนนน้ำขึ้นโขง ผ่าน ศาลาหัวขันธ์	เพื่อให้ประชาชนมี เส้นทางคมนาคม ปลอดภัยมากขึ้น	ขนาดกว้าง 4 เมตร ยาว เมตร ทน 15 ซม. (ขนาดแบบที่ อบจ.กำหนด)	200,000.00						ประชาชนร้อยละ 50 ของ หมู่บ้านได้ใช้ประโยชน์ จากโครงการนี้	-	สำนักงานก่อสร้าง, สำนัก ช่าง, กอ.มอ., กอ. ประปา
28	ก่อสร้างฝักรักษาหน้าดิน แก่งห้วยทรายหน้า บ้าน โหล่หินหมู่ 10	เพื่อให้ประชาชนมี น้ำไว้ใช้ในการเกษตร	ภายในหมู่บ้าน	1,000,000.00						ครัวเรือนน้ำไว้ใช้ใน พื้นที่เกษตร	-	สำนักปศุ. อบจ., สำนัก ปลัดเทศบาล, สำนักงาน ปศุ. อบจ.
29	ก่อสร้างถนนคสล.ใน พื้นที่	เพื่อให้ประชาชนมี เส้นทางคมนาคม ปลอดภัยมากขึ้น	ตามแบบที่ก่อสร้าง (กำหนด)	200,000.00						ประชาชนร้อยละ 50 ของ หมู่บ้านได้ใช้ประโยชน์ จากโครงการนี้	-	สำนักงานก่อสร้าง, สำนัก ช่าง, กอ.มอ., กอ. ประปา

ที่	โครงการ	วัตถุประสงค์	เป้าหมาย (ผลผลิตโครงการ)	งบประมาณ					ค่าพื้นที่ (ไร่)	แหล่งทุนที่ได้รับ	หน่วยงานรับผิดชอบ	
				2566	2567	2568	2569	2570				
30	ก่อสร้างอาคารศูนย์ บ้านในสงขลา หมู่ 8	เพื่อให้ประชาชน เข้าถึงการบริการ และลดความแออัด	ขนาดกว้าง 1.8 จำนวน 4 ชั้น งบฯ 8 แสน ค่าที่ดินว่าง	1,000,000.00						ประมาณ 50 ไร่ หมู่บ้านโคกโพธิ์ไชย จากโครงการนี้	-	สำนักงาน อบต., สำนัก ปลัดเทศบาล, สำนักงาน ปศุสัตว์
31	ก่อสร้างอาคารศูนย์ บ้านในสงขลา หมู่ 7	เพื่อให้ประชาชน เข้าถึงการบริการ และลดความแออัด	(ตามแบบที่ อบต. กำหนด)	200,000.00						ประมาณ 50 ไร่ หมู่บ้านโคกโพธิ์ไชย จากโครงการนี้	-	สำนักงานสงขลา, สำนัก ช่าง, กองสาธารณสุข, กอง ประมง
32	ก่อสร้างอาคารศูนย์ บ้านในสงขลา หมู่ 2	เพื่อให้ประชาชน เข้าถึงการบริการ และลดความแออัด	(ตามแบบที่ อบต. กำหนด)	200,000.00						ประมาณ 50 ไร่ หมู่บ้านโคกโพธิ์ไชย จากโครงการนี้	-	สำนักงานสงขลา, สำนัก ช่าง, กองสาธารณสุข, กอง ประมง
33	ก่อสร้างแปลงปลูก (สวนสาธารณะ)	เพื่อให้ประชาชนมีพื้นที่ ปลูกต้นไม้ใน สวนสาธารณะ	ภายในหมู่บ้าน	200,000.00						จำนวนเครื่องปั้นดินเผา สำหรับปลูกต้นไม้ใน สวนสาธารณะ	-	สำนักงานสงขลา, สำนัก ช่าง, กองสาธารณสุข, กอง ประมง
34	ก่อสร้างแปลงผัก ปลอดสารพิษ	เพื่อให้ประชาชนมีพื้นที่ ปลูกผักปลอดสารพิษ	ตามแบบที่ อบต. กำหนด	200,000.00						ประมาณ 50 ไร่ หมู่บ้านโคกโพธิ์ไชย จากโครงการนี้	-	สำนักงานสงขลา, สำนัก ช่าง, กองสาธารณสุข, กอง ประมง
35	ก่อสร้างระบบน้ำ ประปาหมู่บ้าน	เพื่อระบบน้ำประปา หมู่บ้าน	ขนาดกว้าง เมตร ยาว เมตร งบฯ 2.5 (ตามแบบที่ อบต. กำหนด)	200,000.00						งบฯ 50 ไร่ การระบบน้ำประปา	-	สำนักงานสงขลา, สำนัก ช่าง, กองสาธารณสุข, กอง ประมง
36	ก่อสร้างระบบน้ำ ประปาหมู่บ้าน	เพื่อระบบน้ำประปา หมู่บ้าน	ขนาดกว้าง เมตร ยาว เมตร งบฯ 1.5 (ตามแบบที่ อบต. กำหนด)	1,000,000.00						งบฯ 50 ไร่ การระบบน้ำประปา	-	สำนักงาน อบต., สำนัก ปลัดเทศบาล, สำนักงาน ปศุสัตว์
37	ก่อสร้างระบบน้ำ ประปาหมู่บ้าน	เพื่อระบบน้ำประปา หมู่บ้าน	ขนาดกว้าง เมตร ยาว เมตร งบฯ 1.5 (ตามแบบที่ อบต. กำหนด)	1,000,000.00						งบฯ 50 ไร่ การระบบน้ำประปา	-	สำนักงานสงขลา, สำนัก ช่าง, กองสาธารณสุข, กอง ประมง
38	ก่อสร้างระบบน้ำ ประปาหมู่บ้าน	เพื่อระบบน้ำประปา หมู่บ้าน	ขนาดกว้าง เมตร ยาว เมตร งบฯ 2.5 (ตามแบบที่ อบต. กำหนด)	200,000.00						งบฯ 50 ไร่ การระบบน้ำประปา	-	สำนักงานสงขลา, สำนัก ช่าง, กองสาธารณสุข, กอง ประมง
39	ก่อสร้างระบบน้ำ ประปาหมู่บ้าน	เพื่อระบบน้ำประปา หมู่บ้าน	ขนาดกว้าง เมตร ยาว เมตร งบฯ 2.5 (ตามแบบที่ อบต. กำหนด)	200,000.00	200,000.00					งบฯ 50 ไร่ การระบบน้ำประปา	-	สำนักงานสงขลา, สำนัก ช่าง, กองสาธารณสุข, กอง ประมง
40	ก่อสร้างระบบน้ำ ประปาหมู่บ้าน	เพื่อระบบน้ำประปา หมู่บ้าน	ขนาดกว้าง เมตร ยาว เมตร งบฯ 2.5 (ตามแบบที่ อบต. กำหนด)	200,000.00	200,000.00					งบฯ 50 ไร่ การระบบน้ำประปา	-	สำนักงานสงขลา, สำนัก ช่าง, กองสาธารณสุข, กอง ประมง

ร	โครงการ	วัตถุประสงค์	ปีงบประมาณ (วงเงินจัดสรร)	งบประมาณ			ตัวชี้วัด (KPI)	แหล่งทุน/งบใช้เงิน	หน่วยงานรับผิดชอบ	
				2566	2567	2568				
41	ก่อสร้างอาคารขยายน้ำ ภายในหมู่บ้าน สอ. บ้านวังทับไทร หมู่ 7 (งบประมาณปี 66) จัดบ้านใน ศูนย์ราชการ ๑๑๐ คู่มือหมู่บ้าน	เพื่อขยายน้ำออกจาก หมู่บ้าน	ขยายน้ำ ๖๑๑ มว ๑๑๑ มว ๑๑๑ (ตามแผนที่ อบต.วังทอง)	200,000.00				ร้อยละ 50 ของพื้นที่มี การขยายน้ำได้	-	สำนัก/กองช่าง, สำนัก ช่าง, กองช่าง, กอง ประปา
42	ก่อสร้างอาคารประปา	ประชาชนไม่มีที่กักเก็บ น้ำเพื่อการดื่มต่างๆ	จำนวน 1 หลัง (ตามแบบ ที่ อบต.วังทอง)	200,000.00	200,000.00			จำนวนผู้มาใช้บริการ/หลัง	-	สำนัก/กองช่าง, สำนัก ช่าง, กองช่าง, กอง ประปา
43	ก่อสร้างอาคารประปา	ประชาชนไม่มีที่กักเก็บ น้ำเพื่อการดื่มต่างๆ	(ตามแบบที่ อบต.วังทอง)	200,000.00	200,000.00			จำนวนผู้มาใช้บริการ/หลัง	-	สำนัก/กองช่าง, สำนัก ช่าง, กองช่าง, กอง ประปา
44	ก่อสร้างอาคารประปา หมู่บ้าน	ประชาชนไม่มีที่กักเก็บ น้ำเพื่อการดื่มต่างๆ	จำนวน 1 หลัง (ตามแบบ ที่ อบต.วังทอง)	200,000.00				ความพึงพอใจของ ประชาชน	-	สำนัก/กองช่าง, สำนัก ช่าง, กองช่าง, กอง ประปา
45	ก่อสร้างศูนย์พัฒนาเด็ก เล็ก	เพื่อรวบรวมเด็กเล็กให้ ชุมชนอย่างทั่วถึง	จำนวน 1 หลัง	2,500,000.00				จำนวนเด็กนักเรียน	-	สำนัก/กองช่าง, สำนัก พัฒนาระบบ, สำนัก/งาน พัฒน. อบต.
46	ก่อสร้างสนามกีฬาภายใน หมู่บ้าน	ประชาชนไม่มีที่ออกกำลังกาย และทำกิจกรรมใน ชุมชน	(ตามแบบที่ อบต.วังทอง)	200,000.00				สัดส่วนการใช้สนามกีฬา ของประชาชนใน	-	สำนัก/กองช่าง, สำนัก ช่าง, กองช่าง, กอง ประปา
47	ก่อสร้างสะพาน สอ.บ้าน ลำทับไทร หมู่ 6	เพื่อให้ประชาชนมี เส้นทางคมนาคม ปลอดภัยมากขึ้น	ขนาดกว้าง 6 เมตร ยาว 40 เมตร (ตามแบบ กรมชลประทาน/อบต.)	1,000,000.00				ประชาชนร้อยละ 50 ของ หมู่บ้านได้ใช้ประโยชน์ จากโครงการนี้	-	สำนัก/กองช่าง/กองช่าง และกองประปา, สำนัก พัฒนาระบบ, กอง วิชาการและแผนงาน
48	ก่อสร้างสะพานข้ามลำ น้ำทับไทร หมู่ 6	เพื่อให้ประชาชนมี เส้นทางคมนาคม ปลอดภัยมากขึ้น	ขนาดกว้าง 4 เมตร ยาว 30 เมตร	1,000,000.00				ประชาชนร้อยละ 50 ของ หมู่บ้านได้ใช้ประโยชน์ จากโครงการนี้	-	สำนัก/กองช่าง, สำนัก พัฒนาระบบ, สำนัก พัฒน. อบต.
49	ขยายสะพานข้ามลำ น้ำทับไทร หมู่ 6	เพื่อให้ประชาชนมีน้ำใช้ อุปโภคบริโภค	ภายในหมู่บ้าน (ตามแบบ การประปาส่วนภูมิภาค / อบต.)	1,000,000.00				จำนวนครัวเรือนที่มีน้ำ ใช้บริโภค/ครัวเรือน	-	สำนัก/กองช่าง/กองช่าง และกองประปา, สำนัก พัฒนาระบบ, กอง วิชาการและแผนงาน
50	ขยายเส้นทางสายน้ำ หมู่บ้าน	ประชาชนไม่มีที่กักเก็บ น้ำเพื่อการดื่มต่างๆ	ขยายระบบน้ำ (ตาม แบบที่ อบต.วังทอง)	200,000.00				ร้อยละ 50 ประชาชน ได้รับน้ำสะอาดดื่ม ได้	-	สำนัก/กองช่าง, สำนัก ช่าง, กองช่าง, กอง ประปา

ที่	โครงการ	วัตถุประสงค์	เป้าหมาย (รายละเอียดโครงการ)	งบประมาณ					ตัวชี้วัด (KPI)	แหล่งทุนที่ได้รับ	หน่วยงานรับผิดชอบ	
				2566	2567	2568	2569	2570				
51	บุคลากรอบรมภาคทฤษฎีและ ภาคปฏิบัติ	เพื่อให้บุคลากรมีน้ำใจ สุจริตคนรักโลก	จำนวน 2 รุ่น ในพื้นที่ ที่ มีเอกสารสิทธิ์ (ศาลแบบ ขอกรมทรัพยากรน้ำ กำหนด)	200,000.00						จำนวนตัวชี้วัดที่มีน้ำ ใจสุจริตคนรักโลก	-	สำนักงานประชาสัมพันธ์ ช่าง, กอ.นิตยา, กอ. ประไพ
52	บุคลากรอบรมภาคทฤษฎีและ ภาคปฏิบัติเรื่องอนุรักษ์ สิ่งแวดล้อม	เพื่อให้บุคลากรมีน้ำใจ สุจริตคนรักโลก	จำนวน 2 รุ่น ในพื้นที่ ที่ มีเอกสารสิทธิ์ (ศาลแบบ ขอกรมทรัพยากรน้ำ กำหนด)	200,000.00						จำนวนตัวชี้วัดที่มีน้ำ ใจสุจริตคนรักโลก	-	สำนักงานประชาสัมพันธ์ ช่าง, กอ.นิตยา, กอ. ประไพ
53	บุคลากรอบรมภาคทฤษฎีและ ภาคปฏิบัติ	เพื่อให้บุคลากรมีน้ำใจ สุจริตคนรักโลก	จำนวน 2 รุ่น ในพื้นที่ ที่ มีเอกสารสิทธิ์ (ศาลแบบ ขอกรมทรัพยากรน้ำ กำหนด)	200,000.00						จำนวนตัวชี้วัดที่มีน้ำ ใจสุจริตคนรักโลก	-	สำนักงานประชาสัมพันธ์ ช่าง, กอ.นิตยา, กอ. ประไพ
54	บุคลากรอบรมภาคทฤษฎีและ ภาคปฏิบัติ	เพื่อให้บุคลากรมีน้ำใจ สุจริตคนรักโลก	จำนวน 2 รุ่น ในพื้นที่ ที่ มีเอกสารสิทธิ์ (ศาลแบบ ขอกรมทรัพยากรน้ำ กำหนด)	200,000.00						จำนวนตัวชี้วัดที่มีน้ำ ใจสุจริตคนรักโลก	-	สำนักงานประชาสัมพันธ์ ช่าง, กอ.นิตยา, กอ. ประไพ
55	บุคลากรทำกิจกรรม	เพื่อให้บุคลากรมีผล น้ำใจดีในการเกษตร	บุคลากรทำกิจกรรม แมลง ยาก แมลง ยิง เหยื่อ แมลง ตาม แปลงที่ อบรมกำหนด	200,000.00						จำนวนตัวชี้วัดที่มีน้ำ ใจสุจริตคนรักโลก	-	สำนักงานประชาสัมพันธ์ ช่าง, กอ.นิตยา, กอ. ประไพ
56	บุคลากรทำกิจกรรม ทำกิจกรรม	เพื่อให้บุคลากรมีผล น้ำใจดีในการเกษตร	บุคลากรทำกิจกรรม แมลง ยาก แมลง ยิง เหยื่อ แมลง ตาม แปลงที่ อบรมกำหนด	200,000.00						จำนวนตัวชี้วัดที่มีน้ำ ใจสุจริตคนรักโลก	-	สำนักงานประชาสัมพันธ์ ช่าง, กอ.นิตยา, กอ. ประไพ
57	บุคลากรทำกิจกรรม เกี่ยวกับอนุรักษ์ (กิจกรรม ทำกิจกรรม)	เพื่อให้บุคลากรมีผล น้ำใจดีในการเกษตร	บุคลากรทำกิจกรรม แมลง ยาก แมลง ยิง เหยื่อ แมลง ตาม แปลงที่ อบรมกำหนด	200,000.00						จำนวนตัวชี้วัดที่มีน้ำ ใจสุจริตคนรักโลก	-	สำนักงานประชาสัมพันธ์ ช่าง, กอ.นิตยา, กอ. ประไพ
58	บุคลากรทำกิจกรรม ทำกิจกรรม	เพื่อให้บุคลากรมีผล น้ำใจดีในการเกษตร	บุคลากรทำกิจกรรม แมลง ยาก แมลง ยิง เหยื่อ แมลง ตาม แปลงที่ อบรมกำหนด	200,000.00						จำนวนตัวชี้วัดที่มีน้ำ ใจสุจริตคนรักโลก	-	สำนักงานประชาสัมพันธ์ ช่าง, กอ.นิตยา, กอ. ประไพ

ที่	โครงการ	วัตถุประสงค์	ปริมาณ (เฉลี่ยโครงการ)	งบประมาณ					ค่าจ้าง (CP)	มูลค่าที่ได้รับ	หน่วยงานรับผิดชอบ	
				2566	2567	2568	2569	2570				
59	โครงการก่อสร้างถนนคอนกรีตเสริมเหล็กภายในหมู่บ้านสวนหิน(ทุ่งใหญ่)	เพื่อให้ประชาชนมีเส้นทางคมนาคมปลอดภัยในทางขึ้น	ขนาดกว้าง 4 เมตร ยาว 15 ซม. (ตามแบบที่ อบต.กำหนด)	200,000.00						ประชาชนร้อยละ 50 ของหมู่บ้านได้ใช้ประโยชน์จากโครงการนี้	-	สำนักงานท้องถิ่น, สำนักช่าง, กอ.มอ.๓๐, กอ.ประปา
60	โครงการก่อสร้างถนนคอนกรีตเสริมเหล็กภายในหมู่บ้าน ชอชบ้านโพธิ์ หมู่ที่ 2	ให้มีเส้นทางคมนาคมสะดวกยิ่งขึ้น	ขนาด กว้าง 4.00 เมตร ยาว 17.00 เมตร หน้าตัดคือ 0.15 เมตร ไซ้ฟองลูกรังกว้างข้างละ 0.50 เมตร หรือมีพื้นที่ผิวจราจรไม่น้อยกว่า 68.00 ตร.ม.	250,000.00	250,000.00					ประชาชนร้อยละ 50 ได้ใช้ประโยชน์ในโครงการนี้	ประชาชนมีความสะดวกในการสัญจรไปมา	สำนักงานท้องถิ่น, สำนักช่าง, กอ.มอ.๓๐, กอ.ประปา
61	โครงการก่อสร้างถนนคอนกรีตเสริมเหล็กภายในหมู่บ้าน ชอชสหกรณ์ หมู่ที่ 2	เพื่อให้มีผู้สัญจรไปมาสะดวกและปลอดภัย	ขนาด กว้าง 4.00 เมตร ยาว 41.00 เมตร หน้าตัดคือ 0.15 เมตร ไซ้ฟองลูกรังกว้างข้างละ 0.50 เมตร หรือมีพื้นที่ผิวจราจรไม่น้อยกว่า 164.00 ตร.ม.	500,000.00	250,000.00					ประชาชนร้อยละ 50 ได้ใช้ประโยชน์ในโครงการนี้	ประชาชนได้ใช้บริการทางการเกษตรที่มีคุณภาพ	สำนักงานท้องถิ่น, สำนักช่าง, กอ.มอ.๓๐, กอ.ประปา
62	โครงการก่อสร้างถนนคอนกรีตเสริมเหล็กเพื่อการเกษตร สายทุ่งขี้เหล็ก, ทุ่งไผ่, ทุ่งไผ่, ทุ่งขี้เหล็ก	เพื่อให้ประชาชนมีเส้นทางคมนาคมปลอดภัยในทางขึ้น	ขนาดกว้าง 4 เมตร ยาว 15 ซม. (ตามแบบที่ อบต.กำหนด)	200,000.00						ประชาชนร้อยละ 50 ของหมู่บ้านได้ใช้ประโยชน์จากโครงการนี้	-	สำนักงานท้องถิ่น, สำนักช่าง, กอ.มอ.๓๐, กอ.ประปา
63	โครงการก่อสร้างถนนคอนกรีตเสริมเหล็กภายในหมู่บ้าน	เพื่อให้ประชาชนมีเส้นทางคมนาคมปลอดภัยในทางขึ้น	ขนาดกว้าง 4 เมตร ยาว 15 ซม. (ตามแบบที่ อบต.กำหนด)	200,000.00	200,000.00	200,000.00	200,000.00	200,000.00		ประชาชนร้อยละ 50 ของหมู่บ้านได้ใช้ประโยชน์จากโครงการนี้	-	สำนักงานท้องถิ่น, สำนักช่าง, กอ.มอ.๓๐, กอ.ประปา
64	โครงการก่อสร้างถนนบ้าน	เพื่อให้ประชาชนมีเส้นทางคมนาคมปลอดภัยในทางขึ้น	ขนาดกว้าง 4 เมตร ยาว 15 ซม. (ตามแบบที่ อบต.กำหนด)	200,000.00						ประชาชนร้อยละ 50 ของหมู่บ้านได้ใช้ประโยชน์จากโครงการนี้	-	สำนักงานท้องถิ่น, สำนักช่าง, กอ.มอ.๓๐, กอ.ประปา
65	โครงการก่อสร้างถนนลูกรังเพื่อการเกษตร	เพื่อให้ประชาชนมีเส้นทางคมนาคมปลอดภัยในทางขึ้น	ขนาดกว้าง 4 เมตร ยาว 15 ซม. (ตามแบบที่ อบต.กำหนด)	200,000.00						ประชาชนร้อยละ 50 ของหมู่บ้านได้ใช้ประโยชน์จากโครงการนี้	-	สำนักงานท้องถิ่น, สำนักช่าง, กอ.มอ.๓๐, กอ.ประปา



№	Lesson	Subject	Teacher (Last Name, Initial, Surname)	Amount					Budget (KZD)	Actual (KZD)	Actual % of Budget
				2022	2023	2024	2025	2026			
1	Lesson 1: Introduction to the subject	Introduction to the subject	Teacher's name	100,000 KZD					100,000 KZD	100%	
2	Lesson 2: Basic concepts	Basic concepts	Teacher's name	100,000 KZD					100,000 KZD	100%	
3	Lesson 3: Practical application	Practical application	Teacher's name	100,000 KZD					100,000 KZD	100%	
4	Lesson 4: Advanced topics	Advanced topics	Teacher's name	100,000 KZD		100,000 KZD	100,000 KZD	100,000 KZD	100,000 KZD	100%	
5	Lesson 5: Summary and review	Summary and review	Teacher's name	100,000 KZD					100,000 KZD	100%	
6	Lesson 6: Final assessment	Final assessment	Teacher's name	100,000 KZD					100,000 KZD	100%	
7	Lesson 7: Additional resources	Additional resources	Teacher's name	100,000 KZD					100,000 KZD	100%	
8	Lesson 8: Project work	Project work	Teacher's name	100,000 KZD	100,000 KZD				100,000 KZD	100%	
9	Lesson 9: Reflection and feedback	Reflection and feedback	Teacher's name	100,000 KZD	100,000 KZD				100,000 KZD	100%	
10	Lesson 10: Final evaluation	Final evaluation	Teacher's name	100,000 KZD	100,000 KZD				100,000 KZD	100%	

ที่	โครงการ	วัตถุประสงค์	ปีงบประมาณ (ขอผลิตโครงการ)	งบประมาณ					ตัวชี้วัด (KPI)	ผลที่คาดว่าจะได้รับ	หน่วยงานรับผิดชอบ
				2566	2567	2568	2569	2570			
83	โครงการทาสี PVC (จากช่างผู้เขียน มีช่างผู้บ้าน) บ้านพักข้าราชการ หมู่ที่ 2	เพื่อให้ประชาชนมีบ้านที่ดูเป็นระเบียบ	ประมาณ 5 คน/ปีงบประมาณ 2 ปี จำนวน 1,250 ไร่	200,000.00	200,000.00	200,000.00	200,000.00	200,000.00	จำนวนครัวเรือนที่มีบ้านที่ดูเป็นระเบียบ	-	สำนักงานเขตฯ, สำนักงานฯ, กอ.มอ., กอ.ประปา
84	ซื้อเครื่องปรับอากาศ	ประชาชนได้รับสิ่งอำนวยความสะดวกได้อย่างดีเยี่ยมและสวยงาม	จัดหาเครื่องปรับอากาศภายในหมู่บ้าน	200,000.00					ร้อยละ 50 ประชาชนได้รับความสะดวกสบายขึ้น	-	สำนักงานเขตฯ, สำนักงานฯ, กอ.มอ., กอ.ประปา
85	ส่งเสริมสุขภาพประชาชน หมู่บ้าน	ประชาชนมีวิถีชีวิตที่ดีขึ้นในทางที่กิจกรรมต่างๆ	จำนวน 1 หมู่	200,000.00					ความพึงพอใจของประชาชน	-	สำนักงานเขตฯ, สำนักงานฯ, กอ.มอ., กอ.ประปา
86	ติดตั้งเครื่องวัดปริมาณน้ำฝน	เพื่อสนับสนุนด้านการตรวจสอบปริมาณน้ำฝนจากจุดต่างๆ ฐานข้อมูลและปริมาณน้ำฝน	บริเวณ 5 แห่ง ตามหลักพื้นที่ที่มีน้ำท่วม	200,000.00					ประชาชนร้อยละ 50 ของหมู่บ้านได้ใช้ประโยชน์จากโครงการนี้	-	สำนักงานเขตฯ, สำนักงานฯ, กอ.มอ., กอ.ประปา
87	ติดตั้งเครื่องวัดปริมาณน้ำฝนภายในหมู่บ้าน	เพื่อความปลอดภัยในชีวิตและทรัพย์สินของประชาชน	ชุมชนบ้านใหม่	200,000.00					ประชาชนร้อยละ 50 ของหมู่บ้านได้ใช้ประโยชน์จากโครงการนี้	-	สำนักงานเขตฯ, สำนักงานฯ, กอ.มอ., กอ.ประปา
88	ติดตั้งไฟส่องสว่างตามถนน	เพื่อความปลอดภัยในชีวิตและทรัพย์สินของประชาชน	ตามถนน บ้านใหม่สวรรค์ หมู่ 8 (ตามแผนที่แนบท้าย)	200,000.00					ประชาชนร้อยละ 50 ของหมู่บ้านได้ใช้ประโยชน์จากโครงการนี้	-	สำนักงานเขตฯ, สำนักงานฯ, กอ.มอ., กอ.ประปา
89	สนับสนุนการภายในหมู่บ้าน	เพื่อให้ประชาชนมีคุณภาพชีวิตที่ดีขึ้น	(ตามแผนที่ แนบท้าย)	200,000.00					ประชาชนร้อยละ 50 ของหมู่บ้านได้ใช้ประโยชน์จากโครงการนี้	-	สำนักงานเขตฯ, สำนักงานฯ, กอ.มอ., กอ.ประปา
90	ปรับปรุงซ่อมแซมซ่อมแซมอาคาร	ประชาชนได้รับสิ่งอำนวยความสะดวกอย่างดียิ่งและสวยงาม	จัดหาเครื่องปรับอากาศภายในหมู่บ้าน	200,000.00					ร้อยละ 50 ประชาชนได้รับความสะดวกสบายขึ้น	-	สำนักงานเขตฯ, สำนักงานฯ, กอ.มอ., กอ.ประปา
91	ปรับปรุงซ่อมแซมอาคาร (ตามแผนที่ แนบท้าย)	ประชาชนมีวิถีชีวิตที่ดีขึ้นในทางที่กิจกรรมต่างๆ	(ตามแผนที่ แนบท้าย)	200,000.00					จำนวนหมู่บ้านที่จัดการเสร็จ	-	สำนักงานเขตฯ, สำนักงานฯ, กอ.มอ., กอ.ประปา
92	ปรับปรุงซ่อมแซมประปาหมู่บ้าน	เพื่อให้ประชาชนมีคุณภาพชีวิตที่ดีขึ้น	ภายในหมู่บ้าน	200,000.00					จำนวนครัวเรือนที่มีบ้านที่ดูเป็นระเบียบ	-	สำนักงานเขตฯ, สำนักงานฯ, กอ.มอ., กอ.ประปา
93	ปรับปรุงซ่อมแซมถนนถนนเพื่อการเกษตร สายคลองสายวัง	เพื่อให้ประชาชนมีคุณภาพชีวิตที่ดีขึ้น	ขนาดวัน 4 เมตร ยาว 15 กม. (ตามแผนที่ แนบท้าย)	200,000.00					ประชาชนร้อยละ 50 ของหมู่บ้านได้ใช้ประโยชน์จากโครงการนี้	-	สำนักงานเขตฯ, สำนักงานฯ, กอ.มอ., กอ.ประปา

ที่	โครงการ	วัตถุประสงค์	เป้าหมาย (รายละเอียดโครงการ)	งบประมาณ					ตัวชี้วัด KPI	แหล่งทุนที่จะได้รับ	หน่วยงานรับผิดชอบ	
				2566	2567	2568	2569	2570				
94	ปรับปรุงซ่อมแซมหลังคา น้ำประปาหมู่บ้าน	เพื่อให้ประชาชนมีน้ำใช้ ดูปลอดภัย	การซ่อมหมู่บ้าน	200,000.00						จำนวนครัวเรือนที่มีน้ำ ใช้หมู่บ้านดูปลอดภัย	-	สำนักงานท้องถิ่น, สำนัก ช่าง, กอ.มอ.ยว., กอ. ประปา
95	ปรับปรุงซ่อมแซมระบบประปา หมู่บ้านพร้อมติดตั้ง มิเตอร์	เพื่อให้ประชาชนมีน้ำใช้ ดูปลอดภัย	การซ่อมหมู่บ้าน	200,000.00						จำนวนครัวเรือนที่มีน้ำ ใช้หมู่บ้านดูปลอดภัย	-	สำนักงานท้องถิ่น, สำนัก ช่าง, กอ.มอ.ยว., กอ. ประปา
96	ปรับปรุงซ่อมแซมอาคาร ประชาคมหมู่บ้าน	ประชาชนมีพื้นที่ทำธุระ ในการทำกิจกรรมต่างๆ	การซ่อมหมู่บ้าน	200,000.00						ความพึงพอใจของ ประชาชน	-	สำนักงานท้องถิ่น, สำนัก ช่าง, กอ.มอ.ยว., กอ. ประปา
97	ปรับปรุงถนน คสล.เพื่อ การเกษตรสายหัวบ้าน น้ำขี้สายเค็ม(ใช้สายหัว บ้าน)	เพื่อให้ประชาชนมี เส้นทางคมนาคม ปลอดภัยมากขึ้น	ขนาดกว้าง 4 เมตร ยาว เมตร ๗๖๖ 15 ซ.ม. (ตามแบบที่ อบต.บ้านพล)	200,000.00						ประชาชนร้อยละ 50 ของ หมู่บ้านไม่ได้รับผลกระทบ จากโครงการนี้	-	สำนักงานท้องถิ่น, สำนัก ช่าง, กอ.มอ.ยว., กอ. ประปา
98	ปรับปรุงถนน คสล. ภายในหมู่บ้าน	เพื่อให้ประชาชนมี เส้นทางคมนาคม ปลอดภัยมากขึ้น	ขนาดกว้าง 4 เมตร ยาว เมตร ๗๖๖ 15 ซ.ม. (ตามแบบที่ อบต.บ้านพล)	200,000.00						ประชาชนร้อยละ 50 ของ หมู่บ้านไม่ได้รับผลกระทบ จากโครงการนี้	-	สำนักงานท้องถิ่น, สำนัก ช่าง, กอ.มอ.ยว., กอ. ประปา
99	ปรับปรุงถนนคสล.ภายใน หมู่บ้านพร้อมติดตั้ง มิเตอร์	เพื่อให้ประชาชนมี เส้นทางคมนาคม ปลอดภัยมากขึ้น	ขนาดกว้าง 4 เมตร ยาว เมตร ๗๖๖ 15 ซ.ม. (ตามแบบที่ อบต.บ้านพล)	200,000.00						ประชาชนร้อยละ 50 ของ หมู่บ้านไม่ได้รับผลกระทบ จากโครงการนี้	-	สำนักงานท้องถิ่น, สำนัก ช่าง, กอ.มอ.ยว., กอ. ประปา
100	ปรับปรุงถนนคสล.ภายใน หมู่บ้าน	เพื่อให้ประชาชนมี เส้นทางคมนาคม ปลอดภัยมากขึ้น	ขนาดกว้าง 4 เมตร ยาว เมตร ๗๖๖ 15 ซ.ม. (ตามแบบที่ อบต.บ้านพล)	200,000.00						ประชาชนร้อยละ 50 ของ หมู่บ้านไม่ได้รับผลกระทบ จากโครงการนี้	-	สำนักงานท้องถิ่น, สำนัก ช่าง, กอ.มอ.ยว., กอ. ประปา
101	ปรับปรุงถนนลูกรังเพื่อ การเกษตร	เพื่อให้ประชาชนมี เส้นทางคมนาคม ปลอดภัยมากขึ้น	ขนาดกว้าง 4 เมตร ยาว ๘๘๘ ๗๖๖ ๕.๘. (ตามแบบ ที่ อบต.บ้านพล)	200,000.00						ประชาชนร้อยละ 50 ของ หมู่บ้านไม่ได้รับผลกระทบ จากโครงการนี้	-	สำนักงานท้องถิ่น, สำนัก ช่าง, กอ.มอ.ยว., กอ. ประปา
102	ปรับปรุงผิวทางจราจรใน หมู่บ้าน	เพื่อให้ประชาชนมี เส้นทางคมนาคม ปลอดภัยมากขึ้น	ระยะทางไม่ต่ำกว่า 700 เมตร	1,000,000.00						ประชาชนร้อยละ 50 ของ หมู่บ้านไม่ได้รับผลกระทบ จากโครงการนี้	-	สำนักปลัด อบต., สำนัก ปลัดเทศบาล, สำนักงาน ปลัด อบต.
103	ปรับปรุงผิวทางจราจรใน หมู่บ้าน	เพื่อให้ประชาชนมี เส้นทางคมนาคม ปลอดภัยมากขึ้น	(ตามแบบที่ อบต.บ้านพล)	200,000.00						ประชาชนร้อยละ 50 ของ หมู่บ้านไม่ได้รับผลกระทบ จากโครงการนี้	-	สำนักงานท้องถิ่น, สำนัก ช่าง, กอ.มอ.ยว., กอ. ประปา



ก. ยุทธศาสตร์ที่ 20 ปี

ข. แผนพัฒนาเศรษฐกิจ ฉบับที่ 13

ค. Sustainable Development Goals: SDGs

ง. ยุทธศาสตร์ที่ 1

จ. ยุทธศาสตร์การพัฒนาขององค์กรปกครองส่วนท้องถิ่นในเขตเมือง

ยุทธศาสตร์การพัฒนาสำนักงานเขตเมือง ๓ ด้านยุทธศาสตร์  
กลยุทธ์ -

แผนงาน แผนงานยุทธศาสตร์และการโยธา

ยุทธศาสตร์ที่ 1

ยุทธศาสตร์ที่ 8

เป้าหมายที่ 9

ยุทธศาสตร์ที่ 4

ยุทธศาสตร์ที่ 1

1. ยุทธศาสตร์ด้านการเมือง

๒. โดยมีทั้งที่และเมื่อจะจึงมีหน้าที่นำผู้ปกครองส่วนท้องถิ่นอย่างยั่งยืน

๓) ยุทธศาสตร์: บริหารงาน โครงสร้างพื้นฐาน

การพัฒนาคุณภาพชีวิตและความมั่นคงอยู่อย่างยั่งยืน

การพัฒนากระบวนการอุปโภค สาธารณูปโภคโครงสร้างพื้นฐาน และเทคโนโลยีสารสนเทศ

งบ: งบประจําปี-การจ่ายของไฟฟ้า ประปา

ที่	โครงการ	วัตถุประสงค์	เป้าหมาย (ผลลัพธ์โครงการ)	งบประมาณ					ตัวชี้วัด (O/P)	สถานที่ที่จะได้รับ	หน่วยงานรับผิดชอบ
				2566	2567	2568	2569	2570			
1.	บูรณะประปาผาง	เพื่อให้ประชาชนมีน้ำใช้ อุปโภคบริโภค	พื้นที่ ที่มีโครงการ (ตามแบบของงาน พิธีการนี้(กำหนด)	200,000.00	500,000.00				จำนวนครัวเรือนที่มีน้ำ สำหรับอุปโภคบริโภค	-	สำนัก/กองช่าง, สำนัก ช่าง, กองบริหาร, กอง ประปา
2.	บูรณะประปาผางพร้อม พิธีการและอาชีพ	เพื่อให้ประชาชนมีน้ำใช้ อุปโภคบริโภค	จำนวน 2 บ่อ ในพื้นที่ มี โครงการ (ตามแบบ ของกรมพิธีการนี้(กำหนด)	200,000.00					จำนวนครัวเรือนที่มีน้ำ สำหรับอุปโภคบริโภค	-	สำนัก/กองช่าง, สำนัก ช่าง, กองบริหาร, กอง ประปา
3.	บูรณะประปาผางเพื่อ การเกษตร	เพื่อให้ประชาชนมีน้ำใช้ อุปโภคบริโภค	พื้นที่ ที่มีโครงการ (ตามแบบของงาน พิธีการนี้(กำหนด)	200,000.00					จำนวนครัวเรือนที่มีน้ำ สำหรับอุปโภคบริโภค	-	สำนัก/กองช่าง, สำนัก ช่าง, กองบริหาร, กอง ประปา
4.	จัดตั้งถังเก็บน้ำที่ และอาชีพ(ใช้สำหรับใช้ อุปโภคบริโภค) และ พิธีการ	เพื่อความปลอดภัยในชีวิต และทรัพย์สินของ ประชาชน	พิธีการพิธีการ	200,000.00					ประชาชนร้อยละ 50 ของ หมู่บ้านที่ได้ประโยชน์ จากโครงการนี้	-	สำนัก/กองช่าง, สำนัก ช่าง, กองบริหาร, กอง ประปา
5.	น้ำประปาหมู่บ้าน(พื้น น)	เพื่อให้ประชาชนมีน้ำใช้ อุปโภคบริโภค	ภายในหมู่บ้าน	200,000.00					จำนวนครัวเรือนที่มีน้ำ สำหรับอุปโภคบริโภค	-	สำนัก/กองช่าง, สำนัก ช่าง, กองบริหาร, กอง ประปา
4.	ยุทธศาสตร์โครงการไฟฟ้า ส่งจ่ายภายในหมู่บ้าน	เพื่อให้ประชาชนมีไฟฟ้าใช้ จากภายในหมู่บ้าน	ขอรับเงินอุดหนุน (ระบบงานกำหนดตาม การไฟฟ้าส่วนภูมิภาค (กำหนด)	200,000.00					ประชาชนร้อยละ 50 ของ หมู่บ้านที่ได้ประโยชน์ จากโครงการนี้	-	สำนัก/กองช่าง, สำนัก ช่าง, กองบริหาร, กอง ประปา
รวม				1,200,000.00	500,000.00	0.00	0.00	0.00			

ก. ยุทธศาสตร์ยุทธศาสตร์ที่ 20 อ

ข. แผนพัฒนาเศรษฐกิจ ฉบับที่ 13

ค. Sustainable Development Goals: SDGs

๔. ยุทธศาสตร์ชีวิต

๕. ยุทธศาสตร์พัฒนาโครงสร้างพื้นฐานเพื่อเป็นขุมพลัง

ยุทธศาสตร์พัฒนาโครงสร้างพื้นฐานเพื่อเป็นขุมพลัง และภารกิจ  
กลยุทธ์ -

แผนงาน แผนงานภาคชนวิสาหกิจและนวัตกรรม

ยุทธศาสตร์ที่ 5

ยุทธศาสตร์ 2

เป้าหมายที่ 3

ยุทธศาสตร์ที่ 1

ยุทธศาสตร์ที่ 4

3. ยุทธศาสตร์การพัฒนาและเสริมสร้างขีดความสามารถ

2-โมเดลบูรณาการของภาคีที่เกี่ยวข้องเป็นศูนย์กลางความยั่งยืน

3) วัตถุประสงค์ทางนโยบายที่เป็นรูปธรรม

การพัฒนาการส่งเสริมความยั่งยืน

การพัฒนาขีดความสามารถของวิสาหกิจและครัวเรือน

งบ: งานพัฒนาและนวัตกรรม-งานระบบด้านวิสาหกิจและนวัตกรรม

ที่	โครงการ	วัตถุประสงค์	เป้าหมาย (งบจัดโครงการ)	งบประมาณ					ตัวชี้วัด (บาท)	ผลลัพธ์ที่คาดหวัง	หน่วยงานรับผิดชอบ
				2566	2567	2568	2569	2570			
1	จัดซื้ออุปกรณ์	ประชาชนมีอุปกรณ์ ทำกิจกรรม	เสริมรอยเท้าวิสาหกิจ ภาพใจ	200,000.00					ร้อยละ 50 ของจำนวน ประชาชนที่มีใช้บริการ/ ครั้ง	-	สำนักงานประชาสัมพันธ์, สำนักข่าว, กองบริหาร, กองประชาสัมพันธ์
รวม				200,000.00	0.00	0.00	0.00	0.00			
รวมทั้งหมด				44,800,000.00	11,150,000.00	1,000,000.00	1,000,000.00	1,000,000.00			

កម្រិតចំណូលសរុប

ធានាថា ចំណូល (កម្រិត) 2568-25 ត្រូវបានបែងចែកស្របតាមការបែងចែកចំណូលសរុបស្របតាមការបែងចែកចំណូលសរុប (កម្រិត) 2568-25

កម្រិតចំណូលសរុប 2568-25

កម្រិតចំណូលសរុប 2568-25  
កម្រិតចំណូលសរុប 2568-25  
កម្រិតចំណូលសរុប 2568-25

កម្រិតចំណូល  
កម្រិតចំណូល  
កម្រិតចំណូល  
កម្រិតចំណូល  
កម្រិតចំណូល

កម្រិតចំណូលសរុប  
កម្រិតចំណូលសរុប 2568-25  
កម្រិតចំណូលសរុប 2568-25  
កម្រិតចំណូលសរុប 2568-25

កម្រិតចំណូលសរុប 2568-25

កម្រិតចំណូលសរុប 2568-25  
កម្រិតចំណូលសរុប 2568-25  
កម្រិតចំណូលសរុប 2568-25

កម្រិតចំណូលសរុប 2568-25

កម្រិតចំណូលសរុប 2568-25

ទ	ឈ្មោះ	គុណភាព	លិខិតបញ្ជាក់	ចំណូល					សរុប	កម្រិតចំណូលសរុប	កម្រិតចំណូលសរុប
				2568	2569	2570	2571	2572			
1	កម្រិតចំណូលសរុប 2568-25	កម្រិតចំណូលសរុប 2568-25	កម្រិតចំណូលសរុប 2568-25	10000000					10000000	10000000	10000000
2	កម្រិតចំណូលសរុប 2568-25	កម្រិតចំណូលសរុប 2568-25	កម្រិតចំណូលសរុប 2568-25	20000000					20000000	20000000	20000000
3	កម្រិតចំណូលសរុប 2568-25	កម្រិតចំណូលសរុប 2568-25	កម្រិតចំណូលសរុប 2568-25	30000000					30000000	30000000	30000000
4	កម្រិតចំណូលសរុប 2568-25	កម្រិតចំណូលសរុប 2568-25	កម្រិតចំណូលសរុប 2568-25	40000000					40000000	40000000	40000000
សរុប				100000000					100000000	100000000	100000000
សរុបសរុប				100000000	0	0	0	0	100000000	100000000	100000000

บัญชีครุภัณฑ์  
แผนกพัฒนาท้องถิ่น พ.ศ. 2566 - 2570  
อบต.เมืองพิชัย ป่าดง ช.บขย

ที่	แผนงาน	ประเภท	เป้าหมาย (ชนิด/ชื่อของครุภัณฑ์)	งบประมาณและเวลาที่กำหนด					หน่วยงานรับผิดชอบ หลัก	ประเภทโครงการ
				2566	2567	2568	2569	2570		
1	แผนงานบริหารงานทั่วไป	ครุภัณฑ์สำนักงาน	เก้าอี้, โต๊ะทำงาน ตู้เก็บเอกสารงานเขียน ตู้เก็บเอกสารเหล็ก ตู้เก็บเอกสาร 4 ชั้นเหล็ก โต๊ะเขียนประวัติห้อง รพช. และอื่นๆที่เกี่ยวข้องกับสำนักงาน	200,000.00	200,000.00				สำนักงานปลัด อบต., สำนักงานปลัดเทศบาล, สำนักงานปลัด อบต.	จัดซื้อตรง
2	แผนงานสหกิจและชุมชน	ครุภัณฑ์สำรวจ	กล้องส่องทางไกล,เครื่องฉายสำรวจ, กล้องวัดระดับ,กล้องวัดมุม,ไม้คาน้ำ,แบบวัดระยะ ฯลฯ และอื่นๆที่เกี่ยวข้องกับงานสำรวจ	200,000.00					สำนักงานช่าง, สำนักช่าง, กองโยธา, กองประปา	จัดซื้อตรง
3	แผนงานสหกิจและชุมชน	ครุภัณฑ์การเกษตร	จัดซื้อเครื่องสูบน้ำเครื่องยนต์ดีเซล 4 สูบ 4 จังหวะ ขนาดกระบอกสูบ ไม่น้อยกว่า 2.50 ลิตรหรือไม่น้อยกว่า 2500 ซีซี	500,000.00					สำนักงานช่าง, สำนักช่าง, กองโยธา, กองประปา	จัดซื้อตรง
4	แผนงานอุตสาหกรรมและการโยธา	ครุภัณฑ์ก่อสร้าง	จัดซื้อรถตักหน้าขุดหลัง ชนิดขับเคลื่อน 4 ล้อ	3,520,000.00					สำนักงานช่าง, สำนักช่าง, กองโยธา, กองประปา	จัดซื้อตรง
5	แผนงานบริหารงานทั่วไป	ครุภัณฑ์คอมพิวเตอร์	คอมพิวเตอร์โน้ตบุ๊กคอมพิวเตอร์ตั้งโต๊ะ เครื่องปริ้นเตอร์ ฯลฯ และอื่นๆที่ใช้กับคอมพิวเตอร์	200,000.00	200,000.00				สำนักงานปลัด อบต., สำนักงานปลัดเทศบาล, สำนักงานปลัด อบต.	จัดซื้อตรง
6	แผนงานบริหารงานทั่วไป	ครุภัณฑ์ไฟฟ้าและวิทยุ	ลำโพง,โคมไฟฟ้า,โทรทัศน์เครื่องกำเนิดไฟฟ้า,หม้อแปลงไฟฟ้า,เครื่องขยายเสียง,โทรทัศน์, ฯลฯ และอื่นๆที่เกี่ยวข้องกับงานไฟฟ้าและวิทยุ	200,000.00					สำนักงานปลัด อบต., สำนักงานปลัดเทศบาล, สำนักงานปลัด อบต.	จัดซื้อตรง
7	แผนงานบริหารงานทั่วไป	ครุภัณฑ์โฆษณาและเผยแพร่	ป้ายในสำนักงานด้วยดีด	200,000.00	200,000.00	200,000.00	200,000.00	200,000.00	สำนักงานปลัด อบต., สำนักงานปลัดเทศบาล, สำนักงานปลัด อบต.	ครุภัณฑ์บริการสาธารณะ
8	แผนงานสหกิจและชุมชน	ครุภัณฑ์การเกษตร	จัดซื้อรถไถพ่วงแทรกเตอร์ ชนิดขับเคลื่อน 4 ล้อ ขนาด 85 แรงม้า	500,000.00					สำนักงานช่าง, สำนักช่าง, กองโยธา, กองประปา	จัดซื้อตรง

ที่	แผนงาน	ประเภท	เป้าหมาย (ผลผลิตของครู/นัก)	งบประมาณและเวลาดำเนินการ					หน่วยงานรับผิดชอบ หลัก	ประเภทโครงการ
				2566	2567	2568	2569	2570		
9	แผนงานบริหารงาน ทั่วไป	ครู/นักศึกษานำงาน ครัว	จัดซื้อเครื่องตัดหญ้าแบบสะพาย ชนิด มือดัน ขนาดเครื่องยนต์มีน้อยกว่า 4 แรงม้า ปริมาตรกระบอกสูบไม่น้อยกว่า 30 ซีซี หรือใกล้เคียง	200,000.00					สำนักปลัด อบจ., สำนักปลัดเทศบาล, สำนักงานปลัด อบต.	จัดซื้อตรง
10	แผนงานบริหารงาน ทั่วไป	ครู/นักศึกษารวมศูนย์	จัดซื้อเครื่องพ่นพริกสดชนิด ปริมาณการ ฉีดพ่นน้ำยาไม่น้อยกว่า 40 ลิตรต่อ ชั่วโมง อัตราการพ่นน้ำยาไม่ กว่า 6 ลิตร เครื่องยนต์ไม่น้อยกว่า 25 แรงม้า จำนวน 3 เครื่อง	500,000.00	200,000.00				สำนักปลัด อบจ., สำนักปลัดเทศบาล, สำนักงานปลัด อบต.	ครู/นักศึกษารวม ศูนย์
11	แผนงานบริหารงาน ทั่วไป	ครู/นักศึกษารวมศูนย์ และชุมชน	จัดซื้อรถบรรทุกชนิดข้างเหย้า ขนาด 6 ตัน 6 ล้อ ปริมาตรกระบอกสูบ ไม่ต่ำกว่า 6,000 ซีซี หรือกำลัง เครื่องยนต์สูงสุดไม่น้อยกว่า 170 กิโล วัตต์	2,500,000.00	2,500,000.00				สำนักปลัด อบจ., สำนักปลัดเทศบาล, สำนักงานปลัด อบต.	จัดซื้อตรง
12	แผนงานสาธารณสุข	ครู/นักศึกษาศาสนา และการแพทย์	จัดซื้อรถพยาบาลฉุกเฉิน(รถกระบะ) ปริมาตรกระบอกสูบไม่ต่ำกว่า 2400 ซีซี หรือ กำลังเครื่องยนต์สูงสุด ไม่ต่ำ	1,070,000.00					สำนักปลัด อบจ., สำนักปลัดเทศบาล, สำนักงานปลัด อบต.	จัดซื้อตรง
13	แผนงานการศึกษา	ครู/นักศึกษานักเรียน	เบ็ดเตล็ด	100,000.00	100,000.00				สำนักกองการศึกษา ศาสนาและวัฒนธรรม	จัดซื้อตรง
14	แผนงานอุตสาหกรรม และการโยธา	ครู/นักศึกษาก่อสร้าง	จัดซื้อรถขุดหินตะขาน ขนาด 120 แรงม้าขึ้นไป			7,200,000.00			สำนักกองช่าง, สำนัก ช่าง, กองโยธา, กอง ประปา	ครู/นักศึกษารวม ศูนย์
15	แผนงานการเกษตร	ครู/นักศึกษารวมศูนย์	จัดซื้อรถพ่นสารเคมีชนิด ขับเคลื่อน 4 ล้อ		1,300,000.00	1,300,000.00			สำนักปลัด อบจ., สำนักปลัดเทศบาล, สำนักงานปลัด อบต.	ครู/นักศึกษารวม ศูนย์

## ส่วนที่ ๔ การติดตามและประเมินผล

### ๔.๑. การติดตามและประเมินผลยุทธศาสตร์

ตามพระราชบัญญัติกำหนดแผนและขั้นตอนการกระจายอำนาจให้องค์กรปกครองส่วนท้องถิ่น พ.ศ.๒๕๔๒ ได้กำหนดให้องค์กรปกครองส่วนท้องถิ่น มีอำนาจและหน้าที่ในการจัดทำแผนพัฒนาท้องถิ่นของตนเอง โดยในการจัดทำแผนพัฒนาขององค์กรปกครองส่วนท้องถิ่นนั้น จะต้องดำเนินการตามระเบียบกระทรวงมหาดไทย ว่าด้วยการจัดทำแผนพัฒนาขององค์กรปกครองส่วนท้องถิ่น พ.ศ.๒๕๔๘ และที่แก้ไขเพิ่มเติมถึง(ฉบับที่ ๓) พ.ศ. ๒๕๖๓ ทั้งนี้ แผนพัฒนาท้องถิ่นจะต้องสอดคล้องกับแผนพัฒนาจังหวัด ยุทธศาสตร์การพัฒนาขององค์กรปกครองส่วนท้องถิ่นในเขตจังหวัด แผนพัฒนาอำเภอ แผนพัฒนาตำบล แผนพัฒนาหมู่บ้านหรือแผนชุมชน อันมีลักษณะเป็นการกำหนดรายละเอียดแผนงาน ดังนั้น จึงต้องมีการกำหนดยุทธศาสตร์การพัฒนาขององค์กรปกครองส่วนท้องถิ่นในเขตจังหวัดขึ้น ตามกระบวนการพิจารณาจากประชาชนท้องถิ่นระดับจังหวัด ร่วมกันคณะกรรมการพัฒนาองค์การบริหารส่วนจังหวัด คณะกรรมการประสานแผนพัฒนาท้องถิ่นระดับจังหวัด ผู้แทนองค์กรปกครองส่วนท้องถิ่นในเขตจังหวัด ร่วมกันจัดทำ ทบทวน หรือเปลี่ยนแปลงยุทธศาสตร์การพัฒนาขององค์กรปกครองส่วนท้องถิ่นในเขตจังหวัด เพื่อให้การจัดทำแผนพัฒนาขององค์กรปกครองส่วนท้องถิ่นเกิดประสิทธิภาพ ประสิทธิผล โดยน่ายุทธศาสตร์การพัฒนาขององค์กรปกครองส่วนท้องถิ่นในเขตจังหวัดไปใช้เป็นแนวทางในการจัดทำแผนพัฒนาท้องถิ่นของตนเองได้ต่อไปและเพื่อให้สามารถบูรณาการกับแผนพัฒนาจังหวัด แผนปฏิบัติราชการประจำปีของจังหวัดและตอบสนองความต้องการของประชาชนอันจะนำไปสู่การจัดทำงบประมาณ ที่มีประสิทธิภาพในท้องถิ่นได้อย่างแท้จริง เป็นเครื่องมือในการพัฒนาท้องถิ่นให้เข้มแข็ง เกิดประโยชน์สูงสุดต่อประชาชนในท้องถิ่น

ดังนั้น องค์กรปกครองส่วนท้องถิ่นจึงต้องกำหนดยุทธศาสตร์การพัฒนาขององค์กรปกครองส่วนท้องถิ่นให้สอดคล้องยุทธศาสตร์การพัฒนาขององค์กรปกครองส่วนท้องถิ่นในเขตในเขตจังหวัด เพื่อนำไปสู่การบูรณาการร่วมกัน ให้เกิดความสอดคล้องกับแผนพัฒนาจังหวัด สามารถเชื่อมโยงไปสู่แผนพัฒนากลุ่มจังหวัด แผนพัฒนาภาค และแผนพัฒนาเศรษฐกิจและสังคมแห่งชาติ ฉบับที่ ๑๓ แผนยุทธศาสตร์ชาติ ๒๐ ปีไทยแลนด์ ๔.๐ และให้การจัดการแผนพัฒนาท้องถิ่น(พ.ศ.๒๕๖๖-๒๕๗๐)จะต้องมีการติดตามและติดตามและประเมินผลยุทธศาสตร์เพื่อความสอดคล้องแผนพัฒนาท้องถิ่นขององค์กรปกครองส่วนท้องถิ่นตามระเบียบกระทรวงมหาดไทย ว่าด้วยการจัดทำแผนขององค์กรปกครองส่วนท้องถิ่น พ.ศ.๒๕๔๘และที่แก้ไขเพิ่มเติมถึง(ฉบับที่ ๓) พ.ศ.๒๕๖๓ โดยคณะกรรมการติดตามและประเมินผลแผนพัฒนาท้องถิ่นจะต้องดำเนินการให้คะแนนตามเกณฑ์ที่กำหนดไว้ ซึ่งเป็นส่วนหนึ่งของการติดตามและประเมินผลแผนพัฒนาโดยดำเนินการให้แล้วเสร็จภายในหกสิบวัน นับแต่วันที่ประกาศใช้งบประมาณรายจ่าย รายละเอียดแนวทางการพิจารณาตามหนังสือกระทรวงมหาดไทย ค่วนที่สุด ที่ มท ๐๘๐๑.๗/ว ๑๒๓๙ ลงวันที่ ๒๑ กุมภาพันธ์ ๒๕๖๕ เรื่องแนวทางการปฏิบัติตามแผนพัฒนาท้องถิ่นขององค์กรปกครองส่วนท้องถิ่น(พ.ศ.๒๕๖๖-๒๕๗๐) ดังนี้

แนวทางการพิจารณาการติดตามและประเมินผลยุทธศาสตร์  
เพื่อสอดคล้องแผนพัฒนาท้องถิ่นขององค์กรปกครองส่วนท้องถิ่น

ประเด็นการพิจารณา	คะแนน
๑. ข้อมูลสภาพทั่วไปและข้อมูลพื้นฐานขององค์กรปกครองส่วนท้องถิ่น	๒๐
๒. การวิเคราะห์สภาพการณ์และศักยภาพ	๒๐
๓. ยุทธศาสตร์ประกอบด้วย	๖๐
๓.๑ ยุทธศาสตร์ขององค์กรปกครองส่วนท้องถิ่น	(๑๐)
๓.๒ ยุทธศาสตร์ขององค์กรปกครองส่วนท้องถิ่นในเขตจังหวัด	(๑๐)
๓.๓ ยุทธศาสตร์จังหวัด	(๑๐)
๓.๔ วิสัยทัศน์	(๕)
๓.๕ กลยุทธ์	(๕)
๓.๖ เป้าประสงค์ของแต่ละประเด็นยุทธศาสตร์	(๕)
๓.๗ จุดยืนทางยุทธศาสตร์	(๕)
๓.๘ แผนงาน	(๕)
๓.๙ ความเชื่อมโยงของยุทธศาสตร์ในภาพรวม	(๕)
รวมคะแนน	๑๐๐

แนวทางเบื้องต้นในการให้คะแนนแนวทางการพิจารณาการติดตามและประเมินผลยุทธศาสตร์  
เพื่อความสอดคล้องแผนพัฒนาท้องถิ่นขององค์กรปกครองส่วนท้องถิ่น

ประเด็นการพิจารณา	รายละเอียดหลักเกณฑ์	คะแนนเต็ม	คะแนนที่ได้
๑. ข้อมูลสภาพทั่วไปและข้อมูลพื้นฐานขององค์กรปกครองส่วนท้องถิ่น	<p>ควรประกอบด้วยข้อมูลดังนี้</p> <p>(๑) ข้อมูลเกี่ยวกับด้านกายภาพ เช่น ที่ตั้งของหมู่บ้าน/ชุมชน/ตำบล ลักษณะภูมิประเทศ ลักษณะภูมิอากาศ ลักษณะของที่ดิน ลักษณะของแหล่งน้ำ ลักษณะของป่าไม้ ฯลฯ ด้านการเมือง/การปกครอง เช่น เขตการปกครองการเลือกตั้ง ฯลฯ</p>		
	(๒) ข้อมูลเกี่ยวกับด้านการเมือง/การปกครอง เช่น เขตการปกครอง การเลือกตั้ง ฯลฯ ประชากร เช่น ข้อมูลเกี่ยวกับจำนวนประชากรและช่วงอายุและจำนวนประชากร ฯลฯ		
	(๓) ข้อมูลเกี่ยวกับสภาพทางสังคม เช่น การศึกษา สาธารณะสุข อาชญากรรม ยาเสพติด การสังคมสงเคราะห์		
	(๔) ข้อมูลเกี่ยวกับระบบบริหารพื้นฐาน เช่น การคมนาคมขนส่ง การไฟฟ้า การประปา โทรศัพท์ ฯลฯ		
	(๕) ข้อมูลเกี่ยวกับเศรษฐกิจ เช่น การเกษตร การประมง การประมงสัตว์ การบริการ การท่องเที่ยว อุตสาหกรรม การพาณิชย์/กลุ่มอาชีพแรงงาน ฯลฯ		
	(๖) ข้อมูลเกี่ยวกับศาสนา ประเพณี วัฒนธรรม เช่น การนับถือศาสนาประเพณี และงานประจำปี ภูมิปัญญาท้องถิ่น ภาษาถิ่น สินค้าพื้นเมือง และของที่ระลึก ฯลฯ และอื่นๆ		
	(๗) ข้อมูลเกี่ยวกับทรัพยากรธรรมชาติเช่น น้ำป่าไม้ ภูเขา คุณภาพของทรัพยากรธรรมชาติ ฯลฯ		
	(๘) การสำรวจและจัดเก็บข้อมูลเพื่อการจัดทำแผนพัฒนาท้องถิ่นหรือมาใช้ข้อมูล จปฐ.		
	(๙) การประชุมประชาคมท้องถิ่น รูปแบบ วิธีการ และการดำเนินการประชุมประชาคมท้องถิ่นโดยใช้กระบวนการร่วมคิดร่วมทำ ร่วมตัดสินใจ ร่วมตรวจสอบ ร่วมรับประโยชน์ ร่วมแก้ไขปัญหาปรึกษาหารือ แลกเปลี่ยนเรียนรู้ เพื่อแก้ไขปัญหาสำหรับการพัฒนาท้องถิ่นตามอำนาจหน้าที่ขององค์กรปกครองส่วนท้องถิ่น		

ประเด็นการพิจารณา	รายละเอียดหลักเกณฑ์	คะแนนเต็ม	คะแนนที่ได้
<p>๒.การวิเคราะห์สภาพการณ์และศักยภาพ</p>	<p>ควรประกอบด้วยข้อมูลดังนี้</p> <p>(๑) การวิเคราะห์ที่ควบคุมความเชื่อมโยง ความสอดคล้องยุทธศาสตร์จังหวัด ยุทธศาสตร์การพัฒนาขององค์กรปกครองส่วนท้องถิ่นในเขตจังหวัด ยุทธศาสตร์ ยุทธศาสตร์ขององค์กรปกครองส่วนท้องถิ่น นโยบายของผู้บริหารท้องถิ่น รวมถึงความเชื่อมโยงแผนยุทธศาสตร์ชาติ ๒๐ ปี แผนพัฒนาเศรษฐกิจและสังคมแห่งชาติ และ Thailand ๔.๐</p>	๒๐ (๕)	
	<p>(๒) การวิเคราะห์การใช้ผังเมืองรวมหรือผังเมืองเฉพาะและการบังคับใช้ผลของการบังคับใช้ สภาพการณ์ที่เกิดขึ้นต่อการพัฒนาท้องถิ่น</p>	(๓)	
	<p>(๓) การวิเคราะห์ทางสังคม เช่น ด้านแรงงาน การศึกษา สาธารณะสุข ความยากจน อาชญากรรม ปัญหาเสพติด เทคโนโลยี จารีต ประเพณี วัฒนธรรม ภูมิปัญญาท้องถิ่น เป็นต้น</p>	(๓)	
	<p>(๔) การวิเคราะห์ทางเศรษฐกิจ ข้อมูลด้านรายได้ครัวเรือน การส่งเสริมอาชีพ กลุ่มอาชีพ กลุ่มทางสังคม การพัฒนาอาชีพและกลุ่มต่างๆสภาพทางเศรษฐกิจและความเป็นอยู่ทั่วไป เป็นต้น</p>	(๓)	
	<p>(๕) การวิเคราะห์สิ่งแวดล้อม พื้นที่สีเขียว ธรรมชาติต่างๆทางภูมิศาสตร์ กระบวนการหรือสิ่งที่เกิดขึ้น การประดิษฐ์ที่มีผลต่อสิ่งแวดล้อมและการพัฒนา</p>	(๓)	
	<p>(๖) ผลการวิเคราะห์ศักยภาพเพื่อประเมินสถานการณ์การพัฒนาในปัจจุบันและโอกาสการพัฒนาในอนาคตของท้องถิ่น ด้วยเทคนิค SWOT Analysis ที่อาจส่งผลต่อการดำเนินงานได้แก่ S-Strength(จุดแข็ง) W-Weakness(จุด อ อ น ) O-Opportunity (โอกาส) และ T-Threat(อุปสรรค)</p>	(๓)	
<p>๓.ยุทธศาสตร์</p> <p>๓.๑ ยุทธศาสตร์ขององค์กรปกครองส่วนท้องถิ่น</p> <p>๓.๒ ยุทธศาสตร์องค์กรปกครองส่วนท้องถิ่นในจังหวัด</p> <p>๓.๓ ยุทธศาสตร์จังหวัด</p>	<p>ควรประกอบด้วยข้อมูลดังนี้ สอดคล้องกับสภาพสังคม เศรษฐกิจ สิ่งแวดล้อมของท้องถิ่น ประเด็นปัญหาการพัฒนาและแนวทางการพัฒนาที่สอดคล้องกับยุทธศาสตร์ขององค์กรปกครองส่วนท้องถิ่นและเชื่อมโยงหลักประรัฐแผนยุทธศาสตร์ชาติ ๒๐ ปี แผนพัฒนาเศรษฐกิจและสังคมแห่งชาติ และ Thailand ๔.๐</p> <p>สอดคล้องและเชื่อมโยงกับสภาพสังคม เศรษฐกิจ สิ่งแวดล้อมของท้องถิ่น และยุทธศาสตร์จังหวัด และเชื่อมโยงหลักประรัฐแผนยุทธศาสตร์ชาติ ๒๐ ปี แผนพัฒนาเศรษฐกิจและสังคมแห่งชาติ และ Thailand ๔.๐</p> <p>สอดคล้องกับแผนพัฒนากลุ่มจังหวัด ยุทธศาสตร์พัฒนาภาค แผนพัฒนาเศรษฐกิจและสังคมแห่งชาติ แผนการบริหารราชการแผ่นดิน นโยบาย/ยุทธศาสตร์ คสช.และนโยบายรัฐบาล หลักประรัฐแผนยุทธศาสตร์ชาติ ๒๐ ปี และ Thailand ๔.๐</p>	๒๐ (๑๐)	

ประเด็นการพิจารณา	รายละเอียดหลักเกณฑ์	คะแนน เต็ม	คะแนน ที่ได้
๓.๔ วิสัยทัศน์	วิสัยทัศน์ ซึ่งมีลักษณะแสดงสถานการณ์ที่องค์กรปกครองส่วนท้องถิ่น ต้องการจะเป็นหรือบรรลุถึงอนาคตอย่างชัดเจน สอดคล้องกับโอกาสและศักยภาพที่เป็นลักษณะเฉพาะขององค์กรปกครองส่วนท้องถิ่นและสัมพันธ์โครงการพัฒนา	(๕)	
๓.๕ กลยุทธ์	แสดงให้เห็นช่องทาง วิธีการ ภารกิจหรือสิ่งที่ต้องทำตามอำนาจหน้าที่ขององค์กรปกครองส่วนท้องถิ่นที่จะนำไปสู่การบรรลุวิสัยทัศน์ หรือแสดงให้เห็นถึงความชัดเจนในสิ่งที่ จะดำเนินการให้บรรลุวิสัยทัศน์นั้น	(๕)	
๓.๖ เป้าประสงค์ของแต่ละประเด็นกลยุทธ์	เป้าหมายของแต่ละประเด็นกลยุทธ์มีความสอดคล้องและสนับสนุนต่อกลยุทธ์ที่จะเกิดขึ้น มุ่งหมายสิ่งหนึ่งสิ่งใดที่ชัดเจน	(๕)	
๓.๗ จุดยืนทางยุทธศาสตร์(Positioning)	ความมุ่งมั่นอันแน่วแน่ในการวางแผนพัฒนาท้องถิ่น เพื่อให้บรรลุวิสัยทัศน์ขององค์กรปกครองส่วนท้องถิ่น ซึ่งเกิดจากศักยภาพของพื้นที่จริง ที่จะนำไปสู่ผลสำเร็จทางยุทธศาสตร์	(๕)	
๓.๘ แผนงาน	แผนงานหรือจุดมุ่งหมายเพื่อการพัฒนาในอนาคต กำหนดจุดมุ่งหมายในเรื่องใดเรื่องหนึ่งหรือแผนงานที่เกิดจากเป้าหมาย ตัวชี้วัด ค่าเป้าหมาย กลยุทธ์ จุดยืนทางยุทธศาสตร์ขององค์กรปกครองส่วนท้องถิ่นที่มีความชัดเจนนำไปสู่การทำโครงการพัฒนาท้องถิ่นในแผนพัฒนาท้องถิ่น โดยระบุแผนงานและความเชื่อมโยงดังกล่าว	(๕)	
๓.๙ ความเชื่อมโยงของยุทธศาสตร์ในภาพรวม	ความเชื่อมโยงองค์รวมที่นำไปสู่การพัฒนาท้องถิ่นที่เกิดผลผลิต/โครงการจากแผนยุทธศาสตร์ชาติ ๒๐ ปี แผนพัฒนาเศรษฐกิจและสังคมแห่งชาติ ฉบับที่ ๑๓ และ Thailand ๔.๐ แผนพัฒนาภาค/แผนพัฒนากลุ่มจังหวัด/แผนพัฒนาจังหวัดยุทธศาสตร์การพัฒนารวมขององค์กรปกครองส่วนท้องถิ่นในเขตจังหวัด และยุทธศาสตร์ขององค์กรปกครองส่วนท้องถิ่น	(๕)	

## ๔.๒ การติดตามและประเมินผลของโครงการขององค์กรปกครองส่วนท้องถิ่น

ในการจัดทำแผนพัฒนาท้องถิ่น(พ.ศ.๒๕๖๖-๒๕๗๐) ขององค์กรปกครองส่วนท้องถิ่นจะต้องมีการติดตามและประเมินผลโครงการขององค์กรปกครองส่วนท้องถิ่นเพื่อความสอดคล้องแผนพัฒนาท้องถิ่น ตามระเบียบกระทรวงมหาดไทยว่าด้วยการจัดทำแผนขององค์กรปกครองส่วนท้องถิ่น พ.ศ.๒๕๔๘ และแก้ไขเพิ่มเติมถึง (ฉบับที่ ๓) พ.ศ.๒๕๖๑ โดยคณะกรรมการติดตามและประเมินผลแผนพัฒนาท้องถิ่น จะต้องดำเนินการให้คะแนนตามเกณฑ์ที่กำหนดไว้ ซึ่งเป็นส่วนหนึ่งของการติดตามและประเมินผลแผนพัฒนา โดยดำเนินการให้แล้วเสร็จภายในหกสิบวัน นับแต่วันที่ประกาศให้งบประมาณรายจ่าย รายละเอียดแนวทางการพิจารณาตามหนังสือกระทรวงมหาดไทย ด่วนที่สุด ที่ มท ๐๘๐๑.๗/ว ๑๒๓๙ ลงวันที่ ๒๑ กุมภาพันธ์ ๒๕๖๕ เรื่อง แนวทางการปฏิบัติตามแผนพัฒนาท้องถิ่นขององค์กรปกครองส่วนท้องถิ่น(พ.ศ.๒๕๖๖-๒๕๗๐) ขององค์กรปกครองส่วนท้องถิ่น ดังนี้

แนวทางการพิจารณาการติดตามและประเมินผลโครงการ  
เพื่อสอดคล้องแผนพัฒนาท้องถิ่น(พ.ศ.๒๕๖๖-๒๕๗๐)ขององค์กรปกครองส่วนท้องถิ่น

ประเด็นการพิจารณา	คะแนน
๑.การสรุปสถานการณ์การพิจารณา	๓๐
๒.การประเมินผลการนำแผนพัฒนาท้องถิ่นไปปฏิบัติในเชิงปริมาณ	๓๐
๓.การประเมินผลการนำแผนพัฒนาท้องถิ่นไปปฏิบัติในเชิงคุณภาพ	๓๐
๔.แผนงานและยุทธศาสตร์การพิจารณา	๓๐
๕.โครงการพัฒนา ประกอบด้วย	๖๐
๕.๑ ความชัดเจนของชื่อโครงการ	(๕)
๕.๒ กำหนดวัตถุประสงค์สอดคล้องกับโครงการ	(๕)
๕.๓ เป้าหมาย(ผลผลิตของโครงการ)มีความชัดเจนนำไปสู่การตั้งงบประมาณได้ถูกต้อง	(๕)
๕.๔ โครงการมีความสอดคล้องกับแผนพัฒนายุทธศาสตร์ชาติ ๒๐ ปี	(๕)
๕.๕ เป้าหมาย(ผลผลิตของโครงการ)มีความสอดคล้องกับแผนพัฒนาเศรษฐกิจและสังคมแห่งชาติ	(๕)
๕.๖ โครงการมีความสอดคล้องกับ Thailand ๔.๐	(๕)
๕.๗ โครงการมีความสอดคล้องกับยุทธศาสตร์จังหวัด	(๕)
๕.๘ โครงการแก้ไขปัญหาความยากจนหรือการเสริมสร้างให้ประเทศชาติมั่นคง มั่งคั่ง ยั่งยืน ภายใต้หลักประชารัฐ	(๕)
๕.๙ งบประมาณมีความสอดคล้องกับเป้าหมาย(ผลผลิตของโครงการ)	(๕)
๕.๑๐ มีการประมาณการราคาถูกต้องตามหลักวิธีการงบประมาณ	(๕)
๕.๑๑ มีการกำหนดตัวชี้วัด(KPI) และสอดคล้องกับวัตถุประสงค์และค่าตัวชี้วัดที่ได้รับ	(๕)
๕.๑๒ ผลที่คาดว่าจะได้รับ สอดคล้องกับวัตถุประสงค์	(๕)
<b>รวมคะแนน</b>	<b>๑๐๐</b>

แนวทางเบื้องต้นในการให้คะแนนแนวทางการพิจารณาการติดตามและประเมินผลแผนโครงการ  
เพื่อความสอดคล้องแผนพัฒนาท้องถิ่น(พ.ศ.๒๕๖๖-๒๕๗๐)ขององค์กรปกครองส่วนท้องถิ่น

ประเด็น การ พิจารณา	รายละเอียดหลักเกณฑ์	คะแนน เต็ม	คะแนน ที่ได้
๑.การสรุป สถานการณ์ การพัฒนา	เป็นการวิเคราะห์กรอบการจัดทำยุทธศาสตร์ขององค์กรปกครองส่วนท้องถิ่น (ใช้การวิเคราะห์ SWOT Analysis/Demand(Demand Analysis Global Demand และ Trend ปัจจัยและสถานการณ์การเปลี่ยนแปลงที่มีผลต่อการพัฒนา อย่างน้อยต้องประกอบด้วยวิเคราะห์ศักยภาพด้านเศรษฐกิจ,ด้านสังคม,ด้านทรัพยากรธรรมชาติและสิ่งแวดล้อม	(๑๐)	
๒.การ ประเมินผล การนำ แผนพัฒนา ท้องถิ่นไป ปฏิบัติในเชิง ปริมาณ	๑)การควบคุมที่มีตัวเลขต่างๆเพื่อนำมาใช้วัดผลในเชิงปริมาณ เช่น การวัดจำนวนโครงการ กิจกรรม งานต่างๆก็คือผลผลิตนั่นเองว่าเป็นไปตามที่ตั้งเป้าหมายเอาไว้หรือไม่จำนวนที่ดำเนินการจริงตามที่ได้กำหนดไว้เท่าไร จำนวนที่ไม่สามารถดำเนินการจริงตามที่ได้กำหนดไว้เท่าไร จำนวนที่ไม่สามารถดำเนินการได้มีจำนวนเท่าไร สามารถอธิบายได้ตามหลักประสิทธิภาพ(Efficiency)ของการพัฒนาท้องถิ่นตามอำนาจหน้าที่ที่ได้กำหนดไว้ ๒)วิเคราะห์ผลกระทบ/สิ่งที่กระทบ (Impact) โครงการที่ดำเนินการในเชิงปริมาณ (Qualitative)	(๑๐)	
๓.การ ประเมินผล การนำ แผนพัฒนา ท้องถิ่นไป ปฏิบัติในเชิง คุณภาพ	๑)การประเมินประสิทธิผลของแผนพัฒนาในเชิงคุณภาพคือการนำเอาเทคนิคมาใช้เพื่อวัดค่าภารกิจ โครงการ กิจกรรม งานต่างๆที่ดำเนินการในพื้นที่นั้นๆ ตรงต่อความต้องการของประชาชนหรือไม่และเป็นไปตามอำนาจหน้าที่หรือไม่ ประชาชนพึงพอใจหรือไม่สิ่งของ วัสดุ ครุภัณฑ์ การดำเนินการต่างๆมีสภาพหรือลักษณะถูกต้อง คงทน ถาวรสามารถใช้การได้ตามวัตถุประสงค์หรือไม่ ซึ่งเป็นไปตามหลักประสิทธิผล(Effectiveness)ผลการปฏิบัติราชการตามที่บรรลุมูลค่า ประสงค์และเป้าหมายของแผนปฏิบัติราชการตามที่ได้รับงบประมาณมา ดำเนินการรวมถึงสามารถเทียบเคียงกับส่วนราชการหรือหน่วยงาน ๒)วิเคราะห์ผลกระทบ/สิ่งที่กระทบ(Impact)โครงการที่ดำเนินการในเชิงคุณภาพ(Qualitative)	(๑๐)	
๔.แผนงาน และ ยุทธศาสตร์ การพัฒนา	๑)วิเคราะห์แผนงาน งาน ที่เกิดจากด้านต่างๆมีความสอดคล้องกับยุทธศาสตร์ขององค์กรปกครองส่วนท้องถิ่นในมิติต่างๆจนนำไปสู่การจัดทำโครงการพัฒนาท้องถิ่นโดยใช้ SWOT Analysis/Demand(Demand Analysis Global Demandและ Trend หรือหลักการบูรณาการ (Integration)กับองค์กรปกครองส่วนท้องถิ่นที่มีพื้นที่ติดต่อกัน ๒)วิเคราะห์แผนงาน งาน ที่เกิดจากด้านต่างๆที่สอดคล้องกับการแก้ไขปัญหาความยากจน หลักปรัชญา	(๑๐)	

ประเด็นการพิจารณา	รายละเอียดหลักเกณฑ์	คะแนนเต็ม	คะแนนที่ได้
๕. โครงสร้างพัฒนา ๕.๑ ความชัดเจนของชื่อโครงการ	ควรประกอบด้วยข้อมูลดังนี้ เป็นโครงการที่มีวัตถุประสงค์สนองต่อยุทธศาสตร์การพัฒนาขององค์กรปกครองส่วนท้องถิ่นและดำเนินการเพื่อให้การพัฒนาบรรลุตามวิสัยทัศน์ขององค์กรปกครองส่วนท้องถิ่นที่กำหนดไว้ ชื่อโครงการมีความชัดเจนมุ่งไปเรื่องใดเรื่องหนึ่ง อ่านแล้วเข้าใจได้ว่าจะพัฒนาอะไรในอนาคต	๖๐ (๕)	
๕.๒ กำหนดวัตถุประสงค์สอดคล้องกับโครงการ	มีวัตถุประสงค์ที่ชัดเจน(Clear objective)โครงการต้องกำหนดวัตถุประสงค์สอดคล้องกับความเป็นมาของโครงการ สอดคล้องกับหลักการและเหตุผล วิธีการดำเนินงานต้องสอดคล้องกับวัตถุประสงค์ มีความเป็นไปได้ชัดเจน มีลักษณะเฉพาะเจาะจง	(๕)	
๕.๓ เป้าหมาย (ผลผลิตของโครงการ)มีความชัดเจนนำไปสู่การตั้งงบประมาณได้ถูกต้อง	สภาพที่อยากให้เกิดขึ้นในอนาคตเป็นทิศทางที่ต้องไปให้ถึง เป้าหมายต้องชัดเจน สามารถระบุจำนวนเท่าไร กลุ่มเป้าหมายคืออะไร มีผลผลิตอย่างไร กลุ่มเป้าหมายพื้นที่ดำเนินงาน และระยะเวลาดำเนินงานอธิบายให้ชัดเจนว่าโครงการนี้จะทำที่ไหน เริ่มต้นในช่วงเวลาใดและจบลงเมื่อไรใครคือกลุ่มเป้าหมายของโครงการ หากกลุ่มเป้าหมายมีหลายกลุ่มให้บอกชัดเจนไปว่าใครคือกลุ่มเป้าหมายหลัก ใครคือกลุ่มเป้าหมายรอง	(๕)	
๕.๔ โครงการมีความสอดคล้องกับแผนยุทธศาสตร์ ๒๐ ปี	โครงการสอดคล้องกับ(๑)ความมั่นคง(๒)การสร้างความสามารถในการแข่งขัน(๓)การพัฒนาเสริมสร้างศักยภาพคน(๔)การสร้างโอกาสความเสมอภาคและเท่าเทียมกันทางสังคม(๕)การสร้างการเติบโตบนคุณภาพชีวิตที่เป็นมิตรต่อสิ่งแวดล้อม(๖)การปรับสมดุลและพัฒนาระบบการบริหารจัดการภาครัฐ เพื่อให้เกิดความมั่นคง มั่งคั่ง ยั่งยืน	(๕)	
๕.๕ เป้าหมาย (ผลผลิตของโครงการ)มีความสอดคล้องกับแผนพัฒนาเศรษฐกิจและสังคมแห่งชาติ	โครงการมีความสอดคล้องแผนพัฒนาเศรษฐกิจและสังคมแห่งชาติฉบับที่๑๒ โดย(๑)ยึดหลักปรัชญาเศรษฐกิจพอเพียง(๒)ยึดคนเป็นศูนย์กลางพัฒนา(๓)ยึดวิสัยทัศน์ภายใต้ยุทธศาสตร์ชาติ ๒๐ ปี(๔)ยึดเป้าหมายอนาคตประเทศไทย ๒๕๗๔(๕)ยึดหลักการนำไปสู่ปฏิบัติให้เกิดผลสัมฤทธิ์อย่างจริงจังใน ๕ ปีที่ต่อยอดไปสู่ผลสัมฤทธิ์ที่เป็นเป้าหมายระยะยาว ภายใต้แนวทางการพัฒนา(๑)การยกระดับศักยภาพการแข่งขันและการหลุดพ้นกับดักรายได้ปานกลางสู่รายได้สูง(๒) การพัฒนาศักยภาพคนตามช่วงวัยและการปฏิรูประบบเพื่อสร้างสังคมสูงวัยอย่างมีคุณภาพ(๓)การลดความเหลื่อมล้ำทางสังคม(๔)การรองรับการเชื่อมโยงภูมิภาคและความเป็นเมือง(๕)การสร้างความเจริญเติบโตทางเศรษฐกิจและสังคมอย่างเป็นมิตรกับสิ่งแวดล้อม(๖)การบริหารราชการแผ่นดินที่มีประสิทธิภาพ		

ประเด็นการพิจารณา	รายละเอียดหลักเกณฑ์	คะแนนเต็ม	คะแนนที่ได้
๕.๖ โครงการมีความสอดคล้อง	โครงการมีลักษณะหรือสอดคล้องกับการปรับเปลี่ยนโครงสร้างเศรษฐกิจไปสู่ Value-Based Economy หรือเศรษฐกิจที่ขับเคลื่อนด้วยนวัตกรรมทำน้อย ได้มาก เช่น (๑) เปลี่ยนจากการผลิตสินค้า โภคภัณฑ์ไปสู่สินค้าเชิงนวัตกรรม (๒) เปลี่ยนจากการขับเคลื่อนประเทศด้วยภาคอุตสาหกรรม ไปสู่การขับเคลื่อนด้วยเทคโนโลยี ความคิดสร้างสรรค์และนวัตกรรม (๓) เปลี่ยนจากการเน้นภาคการผลิตสินค้าไปสู่การเน้นภาคบริการมากขึ้น รวมถึงโครงการที่เติมเต็มด้วยวิทยาการ ความคิด สร้างสรรค์ นวัตกรรม วิทยาศาสตร์ เทคโนโลยี และการวิจัยและพัฒนาแล้ว ต่อยอดความได้เปรียบเชิงเปรียบเทียบ เช่น ด้านการเกษตร เทคโนโลยีชีวภาพ สาธารณะสุข วัฒนธรรม ฯลฯ	(๕)	
๕.๗ โครงการสอดคล้องกับยุทธศาสตร์จังหวัด	โครงการพัฒนาท้องถิ่นมีความสอดคล้องกับท่วงระยะเวลาของแผนพัฒนาจังหวัดที่ได้กำเนิดขึ้น เพื่อขับเคลื่อนการพัฒนาท้องถิ่นเสมือนหนึ่งการขับเคลื่อนการพัฒนาจังหวัด ซึ่งไม่สามารถแยกส่วนใดส่วนหนึ่งออกจากกันได้ นอกจากนี้โครงการพัฒนาท้องถิ่นต้องเป็นโครงการเชื่อมต่อหรือเดินทางไปด้วนกันกับยุทธศาสตร์จังหวัดที่ได้กำหนดขึ้นเป็นปัจจุบัน	(๕)	๕
๕.๘ โครงการแก้ไขปัญหาความยากจนหรือการเสริมสร้างให้ประเทศชาติมั่นคง มั่งคั่ง ยั่งยืน ภายใต้หลักปรัชญา	เป็นโครงการที่ดำเนินการภายใต้พื้นฐานความพอเพียงที่ประชาชนดำเนินการเองหรือร่วมดำเนินการเป็นโครงการต่อยอดและขยายได้ เป็นโครงการที่ประชาชนต้องการเพื่อให้เกิดความยั่งยืน ซึ่งมีลักษณะที่จะให้ท้องถิ่นมีความมั่นคง มั่งคั่ง ยั่งยืน เป็นท้องถิ่นที่พัฒนาแล้วด้วยการพัฒนาปรัชญาเศรษฐกิจพอเพียง	(๕)	๕
๕.๙ งบประมาณมีความสอดคล้องกับเป้าหมาย (ผลผลิตของโครงการ)	งบประมาณโครงการพัฒนาจะต้องคำนึงถึงหลักสำคัญ ๕ ประการในการจัดทำโครงการได้แก่(๑)ความประหยัด (Economy) (๒) ความมีประสิทธิภาพ (Efficiency) (๓) ความมีประสิทธิภาพ (Effectiveness) (๔) ความยุติธรรม(Equity) (๕) ความโปร่งใส (Transparency)	(๕)	๕
๕.๑๐ มีการประมาณการราคาถูกต้องตามหลักวิธีการงบประมาณ	การประมาณราคาเพื่อการพัฒนาต้องให้สอดคล้องกับโครงการถูกต้องตามหลักวิชาการทางช่าง หลักของราคากลาง ราคากลางท้องถิ่น มีความโปร่งใสในการกำหนดราคาและตรวจสอบในเชิงประจักษ์	(๕)	๕

ประเด็นการพิจารณา	รายละเอียดหลักเกณฑ์	คะแนนเต็ม	คะแนนที่ได้
๕.๑๑ มีการกำหนดตัวชี้วัดผลงาน (KPI) และสอดคล้องกับวัตถุประสงค์และผลที่คาดว่าจะได้รับ	มีการกำหนดตัวชี้วัดผลงาน(Key Performancy Indicator : KPI) ที่สามารถวัดได้ (Measurable) ใช้บอกประสิทธิผล (effectiveness) ใช้บอกประสิทธิภาพ (efficiency) ได้ เช่น การกำหนดความพึงพอใจ การกำหนดร้อยละ การกำหนดอันเกิดจากผลของวัตถุประสงค์ที่เกิดขึ้นสิ่งที่ได้รับ(การคาดการณ์ คาดว่าจะได้รับ)	(๕)	
๕.๑๒ ผลที่คาดว่าจะได้รับสอดคล้องกับวัตถุประสงค์	ผลที่ได้รับเป็นสิ่งที่เกิดขึ้นได้จริงจากการดำเนินการตามโครงการพัฒนาซึ่งสอดคล้องกับวัตถุประสงค์ที่ตั้งไว้ การได้ผลหรือผลที่เกิดขึ้นจะต้องเท่ากับวัตถุประสงค์หรือมากกว่าวัตถุประสงค์ ซึ่งการเขียนวัตถุประสงค์ควรคำนึงถึง (๑) ความเป็นไปได้และมีความเฉพาะเจาะจง ในการดำเนินงานตามโครงการ (๒) วัดและประเมินผลระดับความสำเร็จได้ (๓) ระบุสิ่งที่ต้องการดำเนินงานอย่างชัดเจนและเฉพาะเจาะจงมากที่สุดและสามารถปฏิบัติได้ (๔) เป็นเหตุเป็นผล สอดคล้องกับความเป็นจริง (๕) ส่งผลต่อการบ่งบอกเวลาได้	(๕)	
<b>รวมคะแนน</b>		<b>๑๐๐</b>	



สรุปรายงานผลการดำเนินงาน ประจำปีงบประมาณ พ.ศ.....						
ลำดับ ที่	รายการ	โครงการ	งบประมาณ	โครงการที่สามารถดำเนินการได้ (.....โครงการ)		
				คิดเป็นร้อยละ ของ แผนพัฒนา ท้องถิ่น	คิดเป็นร้อยละ ของ แผนการ ดำเนินงาน	คิดเป็นร้อยละ ของ ข้อบัญญัติ+ เงินสะสม
๑	บรรจุในแผนพัฒนา ท้องถิ่น					
๒	ตั้งในข้อบัญญัติ งบประมาณ					
๓	จากเงินสะสม					
๔	จัดทำแผนการ ดำเนินงาน -ข้อบัญญัติ =..... + -เงินสะสม =.....					
๕	สามารถดำเนินการ ได้ -ข้อบัญญัติ =..... + -เงินสะสม =.....					

### (๑.๒) การวัดผลในเชิงคุณภาพ (Quality)

การจัดเชิงคุณภาพ ใช้การสำรวจความพึงพอใจในการวัดผลเชิงคุณภาพโดยภาพรวม โดยได้มีการประเมินความพึงพอใจ ซึ่งการประเมินความพึงพอใจทำให้ทราบถึงผลเชิงคุณภาพในการดำเนินงานขององค์การบริหารส่วนตำบลห้วยพิชัยในภาพรวม

โดยเครื่องมือที่ใช้ในการประเมินความพึงพอใจ มีดังนี้

แบบที่ ๓/๓ แบบประเมินความพึงพอใจต่อผลการดำเนินงานขององค์กรปกครองส่วน

ท้องถิ่น

แบบที่ ๓/๔ แบบประเมินความพึงพอใจของผู้รับบริการในงานบริการขององค์กรปกครอง

ส่วนท้องถิ่น(ให้หน่วยงานภายนอกดำเนินการ)

#### ๔.๔ ข้อเสนอแนะในการจัดทำแผนพัฒนาท้องถิ่นในอนาคต

##### (๑) ผลกระทบนำไปสู่ออนาคต

(๑.๑) ปัญหาสาธารณสุขภัยต่างๆ ที่เกิดขึ้นในองค์กรปกครองส่วนท้องถิ่น อันได้แก่ ภัยแล้ง วาตะภัย น้ำท่วม อัคคีภัย ที่เกิดขึ้นและส่งผลกระทบต่อประชาชนในพื้นที่ เกิดความเสียหายทั้งชีวิตและทรัพย์สิน แนวทางการแก้ไขคือพิจารณาวางแผนการดำเนินการป้องกัน ก่อนเกิดเหตุ ระหว่างเกิดเหตุ หลังเกิดเหตุ บรรจุแผนงาน โครงการ กิจกรรม การให้ความช่วยเหลือต่างๆ จัดตั้งศูนย์ช่วยเหลือประชาชนขององค์กรปกครองส่วนท้องถิ่น เพื่อสามารถดำเนินการได้ทันที่

(๑.๒) ปัญหาโรคระบาดที่เกิดจากคน เกิดจากสัตว์ ที่ส่งผลกระทบต่อชีวิตประชาชน และสัตว์ต่างๆ ในตำบล ซึ่งได้แก่ โรคไข้หวัดใหญ่ ไข้หวัดนก โรคมือ เท้า ปาก ที่เกิดขึ้นกับเด็กๆ โรคพิษสุนัขบ้า แนวทางการแก้ไขปัญหา คือ ฝึกอบรม ประชาสัมพันธ์ รมรณรงค์การป้องกัน ลงพื้นที่ระงับการเกิดโรคระบาด การทำลาย การรักษา

(๑.๓) ปัญหาประชาชนมีรายได้น้อย การศึกษาค่ำ ประชาชนในตำบลยังมีคนรายได้น้อย มีหนี้สิน เยอะไม่เพียงพอในการดำรงชีวิต ค่าครองชีพสูง แนวทางการแก้ไขปัญหา ให้ความรู้เกี่ยวกับการประกอบอาชีพ สาธิตการประกอบอาชีพ ช่วยเหลือประชาชนซ่อมแซมบ้านคนจน ผู้มีรายได้น้อยส่งเสริมด้านการศึกษา โดยการจัดบริการสาธารณสุขด้านการศึกษา การจัดตั้งศูนย์พัฒนาเด็กเล็ก สนับสนุนกิจกรรมต่างๆ ให้กับเด็กนักเรียน จัดเด็กนักเรียนในช่วงปิดภาคเรียนเพื่อมีรายได้

(๑.๔) ปัญหายาเสพติดในตำบล ในพื้นที่ยังไม่พบว่ามีการค้ายาเสพติดและยังไม่พบรายงานว่ามีผู้ติดยาเสพติด แต่เพื่อเป็นการป้องกันมีแนวทางการป้องกันโดยการลงพื้นที่ค้นหาการรณรงค์ป้องกัน ให้ความรู้กับประชาชนได้ทราบถึงโทษของยาเสพติด

(๑.๕) ปัญหาการสัญจรไปมาของประชาชนในตำบล เนื่องจากในตำบลด้านโครงสร้างพื้นฐาน เส้นทางคมนาคมบางหมู่บ้านยังมี ถนนดิน ถนนลูกรัง ถนนหินคลุก ช่วงฤดูฝนถนนลื่นเป็นหลุมเป็นบ่อ เกิดปัญหาในการสัญจรไปมาของประชาชน เสี่ยงต่อการเกิดอุบัติเหตุ การคมนาคมล่าช้า แนวทางการแก้ไข จัดทำแผนงาน โครงการก่อสร้างถนนในเส้นทางสำคัญ พิจารณาเสนอสนับสนุนจากหน่วยงานอื่น

(๑.๖) อีกปัญหาหนึ่งประชาชนอาจขาดการมีส่วนร่วมทางการเมืองกัน อปท. เพราะต้องเอาเวลาไปทำงานหากเงินเพื่อปากท้องของตนเองก่อน หรือบางครั้งอาจมีส่วนร่วมแค่การรับเงินแล้วไปลงคะแนนเสียงเลือกตั้ง รวมตลอดถึงปัญหาความยากจนของประชาชนจะสร้างความเข้มแข็งให้กับนโยบายประชานิยมไปโดยปริยาย ซึ่งอาจส่งผลกระทบในทางลบในระยะยาว โดยเฉพาะอย่างยิ่งเป็นการส่งเสริมลักษณะนิสัยการพึ่งพิงรัฐอยู่ตลอดเวลา ของประชาชน เป็นต้น

ดังนั้น การสร้างกระบวนทัศน์(Paradigm)ทางความคิดให้แก่ประชาชนตามหลัก "ตนเป็นที่พึ่งแห่งตน" และ "ปรัชญาเศรษฐกิจพอเพียง" ควรเป็นสิ่งสำคัญที่นักบริหารงาน อปท. ควรให้ความสนใจที่จะส่งเสริมและพัฒนาในประเด็นนี้

##### (๒) ข้อเสนอแนะ ผลจากการพัฒนา

(๒.๑) ข้อเสนอแนะ จากการสำรวจข้อมูล การลงพื้นที่ในตำบล จะเห็นว่าประชาชนยังมีปัญหาที่จะต้องดำเนินการแก้ไขอยู่มาก ดังนี้ ด้านการศึกษา สาธารณะสุข ความมั่นคงปลอดภัยในชีวิตและทรัพย์สิน การศาสนา ศิลปวัฒนธรรม ประเพณี กีฬา สถานที่พักผ่อนหย่อนใจ สวัสดิการสังคม การเกษตร เศรษฐกิจ อุตสาหกรรม การพัฒนาอาชีพ เส้นทางคมนาคมขนส่ง/ไฟฟ้า/น้ำประปา/แหล่งน้ำเพื่ออุปโภค/บริโภค ด้านทรัพยากรและสิ่งแวดล้อม ขยะมูลฝอยและสิ่งปฏิกูล จากปัญหาด้านต่างๆ ประชาชนไม่สามารถแก้ไขปัญหาเองได้จึงต้องเสนอให้องค์กรปกครองส่วนท้องถิ่นแก้ไข ทำให้มีการเสนอโครงการเข้ามาเป็นจำนวนมาก ซึ่งงบประมาณขององค์กรปกครองส่วนท้องถิ่นนั้นมีจำกัดไม่เพียงพอต่อการจัดการได้

(๒.๒) ข้อเสนอแนะ จากข้อสังเกตดังกล่าว มีข้อเสนอแนะในการแก้ไขปัญหาต่างๆ ดังนี้ ปัญหาต่างๆที่ถูกเสนอมาขององค์กรปกครองส่วนท้องถิ่น นั้น ควรนำมาพิจารณาจัดลำดับความสำคัญโดยประชาคมท้องถิ่น ซึ่งมีหลายภาคส่วน ประกอบไปด้วย คณะกรรมการพัฒนาขององค์กรปกครองส่วนท้องถิ่น สมาชิกสภาท้องถิ่น ผู้นำหมู่บ้าน ตำแหน่งส่วนราชการ รัฐวิสาหกิจ หน่วยงานที่เกี่ยวข้อง ประชาชนทั่วไป ร่วมกันพิจารณาจัดลำดับความสำคัญของโครงการ และพิจารณาบรรจุเข้าแผนพัฒนาท้องถิ่นต่อไป กรณีโครงการที่เกินศักยภาพก็ให้องค์กรปกครองส่วนท้องถิ่นเสนอขอรับการสนับสนุนจากหน่วยงานอื่น

(๒.๓) ผลจากการพัฒนา จากการพัฒนาที่ผ่านมาพบว่าองค์กรปกครองส่วนท้องถิ่นได้แก้ไข ปัญหาให้กับประชาชนได้ในหลายเรื่องและครอบคลุมทุกด้าน มีผลการประเมินอยู่ในเกณฑ์ที่ดี ประชาชนมีความพึงพอใจ แต่ก็ยังมีปัญหาที่จะต้องแก้ไขต่อไป ไม่ว่าจะเป็นด้านสิ่งแวดล้อมที่ยังมีการเผาหญ้า อ้อย ตอซังข้าวไม่ช่วงเวลาเก็บเกี่ยว การเลี้ยงสัตว์ วัว ควาย ที่ส่งกลิ่นเหม็นรำคาญ กลิ่นเหม็นของน้ำยาพารา การพ่นน้ำที่ยังมีในพื้นที่ เส้นทางคมนาคม หรือสิ่งสาธารณูปโภคยังไม่พร้อม

การปรับตัวเข้ากับสังคม(Social Environment)ที่เปลี่ยนแปลง หมู่บ้านแต่ละหมู่บ้านมีสภาพทางสังคมและวัฒนธรรมที่แตกต่างกัน ดังนั้น การปฏิบัติงานในพื้นที่ก็ต้องเผชิญกับสภาพทางสังคมและวัฒนธรรมที่แตกต่างกัน เช่น ในพื้นที่ส่วนใหญ่เป็นสังคมของชาวพุทธ คนบางส่วนในพื้นที่อาจนับถือศาสนาคริสต์หรืออิสลามฯพื้นที่ตำบลห้วยพิชัยส่วนใหญ่เป็นสังคมปทุมภูมิ(หมู่บ้านชนบท)แต่สังคมปัจจุบันในพื้นที่มีการพัฒนาปรับตัวเป็นสังคมทุติยภูมิ(ชุมชนในเมือง) เพิ่มมากขึ้น ในพื้นที่ประชาชนแต่ละหมู่บ้านก็แตกต่างกัน บางหมู่บ้าน/ชุมชน ให้ความร่วมมือกับกิจกรรมของ อปท.เป็นอย่างดี บางหมู่บ้านขาดความร่วมมือและยังมีผู้คนอีกมากมายที่มีชาติพันธุ์ที่แตกต่างกันมาอาศัยร่วมกันในพื้นที่ เป็นต้น

สภาพของสังคมไทยมักเป็นสังคมอุปถัมภ์ ผู้บริหารท้องถิ่นอาจมีแนวโน้มที่จะตัดสินใจกำหนดนโยบายไปตอบสนองต่อกลุ่มญาติพี่น้องของตนเอง กลุ่มอื่นที่แพ้การเลือกตั้งเมื่อไม่ได้รับการตอบสนองก็หาทางโจมตี ก่อให้เกิดความขัดแย้งที่รุนแรงขึ้นในสังคมท้องถิ่นมากกว่าในอดีต ดังนั้น บุคลากรใน อบค.จึงจำเป็นต้องจะต้องเข้าใจผลกระทบที่มาจากสาเหตุการกระจายอำนาจสู่ท้องถิ่น ที่ส่งผลโดยตรงต่อความสามัคคีในสังคมท้องถิ่นยุคปัจจุบัน ต้องมีความสามารถบริหารงานบนความขัดแย้งในสังคม เพราะคงไม่สังคมใดในประเทศไทยที่จะมีคนที่ชอบสิ่งที่เหมือนกันได้หมด การปฏิบัติงานทุกอย่างย่อมมีการเห็นด้วย ไม่เห็นด้วย ต่อต้านและไม่ต่อต้าน อยู่คู่กับสังคมประชาธิปไตยเสมอ สำคัญเพียงแต่ว่าจะสามารถลดระดับหรือแก้ไขความขัดแย้งที่รุนแรงนั้นได้อย่างไร

#### การปรับตัวเข้ากับวิทยาการใหม่ๆ(Technology) ที่เปลี่ยนแปลง

ในปัจจุบันกรมส่งเสริมการปกครองท้องถิ่นมีนโยบายส่งเสริมการพัฒนาบุคลากร โดยการฝึกอบรมอยู่เป็นประจำ เช่น การฝึกอบรมการใช้คอมพิวเตอร์โปรแกรมต่างๆการฝึกอบรมการจัดทำเว็บไซต์องค์กร เป็นต้น ประกอบกับกรมส่งเสริมฯมีเว็บไซต์เผยแพร่ข้อมูลข่าวสารต่างๆ ที่จำเป็นและเกี่ยวข้องกับการปฏิบัติงานของ อปท.ที่ปรับปรุงให้ทันสมัยอยู่ทุกวัน เช่นการเผยแพร่หนังสือสั่งการต่างๆผ่านทางสารบรรณอิเล็กทรอนิกส์ เป็นต้น หากพนักงานท้องถิ่นให้ความสำคัญในการอ่านหนังสือสั่งการของกรมส่งเสริมฯทางอินเตอร์เน็ตอยู่เป็นประจำ ก็จะนำมาซึ่งการบริหารงานที่มีประสิทธิภาพ และไม่ขัดต่อระเบียบกฎหมาย หนังสือสั่งการที่เปลี่ยนแปลงไปอยู่ตลอดเวลา เพื่อการพัฒนาท้องถิ่นและการใช้ทรัพยากรที่มีอยู่ในพื้นที่ให้เกิดประโยชน์สูงสุด นำไปสู่การบริหารจัดการองค์กร และประชาชนที่มารับบริการเกิดความพึงพอใจ

# ภาคผนวก



ประกาศองค์การบริหารส่วนตำบลห้วยพิชัย  
เรื่อง ประกาศใช้แผนพัฒนาท้องถิ่น (พ.ศ.๒๕๖๖ - ๒๕๗๐)  
ฉบับทบทวน ครั้งที่ ๑/๒๕๖๖ องค์การบริหารส่วนตำบลห้วยพิชัย

ด้วยองค์การบริหารส่วนตำบลห้วยพิชัย ได้จัดทำแผนพัฒนาท้องถิ่น(พ.ศ.๒๕๖๖-๒๕๗๐)ฉบับทบทวน ครั้งที่ ๑/๒๕๖๖ เพื่อให้แผนพัฒนาท้องถิ่นขององค์กรปกครองส่วนท้องถิ่นในปัจจุบัน มีความสอดคล้องและเชื่อมโยงกับแผนพัฒนาจังหวัด แผนพัฒนากลุ่มจังหวัด รวมทั้งแผนปฏิบัติราชการประจำปี จังหวัด แผนปฏิบัติราชการประจำปักษ์กลุ่มจังหวัดตลอดจนสามารถบูรณาการแผนงาน/โครงการ/กิจกรรม และงบประมาณในพื้นที่ได้อย่างมีประสิทธิภาพ อันจะก่อให้เกิดประโยชน์สูงสุดให้กับประชาชน

อาศัยอำนาจตามระเบียบกระทรวงมหาดไทยว่าด้วยการจัดทำแผนพัฒนาขององค์กรปกครองส่วนท้องถิ่น พ.ศ.๒๕๔๘ และแก้ไขเพิ่มเติม(ฉบับที่๓)พ.ศ.๒๕๖๓ ข้อ ๕ ข้อ ๑๗ ข้อ ๒๔ และข้อ ๒๕ หนังสือกระทรวงมหาดไทย ด่วนที่สุด ที่ มท ๐๘๓๐.๓/ว ๗๕๖๗ ลงวันที่ ๓๔ ธันวาคม ๒๕๖๓ และสภาองค์การบริหารส่วนตำบลห้วยพิชัย ได้พิจารณาให้ความเห็นชอบแผนพัฒนาท้องถิ่น(พ.ศ.๒๕๖๖-๒๕๗๐) ฉบับทบทวน ครั้งที่ ๑/๒๕๖๖ ในการประชุมสภาสมัยวิสามัญ สมัยที่ ๑ ประจำปี ๒๕๖๖ เมื่อวันที่ ๒๖ กันยายน ๒๕๖๖ เพื่อให้เป็นไปตามที่ระเบียบกฎหมายกำหนดจึงประกาศใช้แผนพัฒนาท้องถิ่น(พ.ศ.๒๕๖๖-๒๕๗๐) ฉบับทบทวน ครั้งที่ ๑/๒๕๖๖ ตามรายละเอียดแนบท้ายประกาศนี้

จึงประกาศให้ทราบโดยทั่วกัน

ประกาศ ณ วันที่ ๑๕ ตุลาคม พ.ศ.๒๕๖๖

(นางอุรารัตน์ อินธา)

นายกองค์การบริหารส่วนตำบลห้วยพิชัย